

2025년

# 성과관리 시행계획

농림축산식품부

2025년도 농림축산식품부 성과관리 시행계획, 2025.4.

농림축산식품부 혁신행정담당관 (044-201-1387)

세종특별자치시 다솜2로 94 정부세종청사 5동 357호

# 목 차

I. 그간의 정책성과 및 2025년도 정책 추진방향 .....	1
1. 그간의 정책성과 .....	1
2. 2025년도 정책 추진방향 .....	2
II. 일반 현황 및 계획의 개요 .....	6
1. 농림축산식품부 일반현황 .....	6
2. 성과관리 시행계획 개요 .....	11
III. 세부 추진계획 .....	18
전략목표 I .....	18
전략목표 II .....	132
전략목표 III .....	231
IV. 환류 등 관련계획 .....	290
1. 이행상황 점검 계획 .....	290
2. 평가결과 환류체계 .....	296
<b>【붙임】</b>	
1-1. 성과지표 현황 .....	297
1-2. 관리과제와 국정기조 등 연계 현황 .....	311

## 1. 그간의 정책성과

- 수급관리, 유통효율화 등 농가 경영 안정과 민생 안정에 함께 기여
  - '24년 농축산물 수급 관리에 전사적 대응 → 2%대로 물가 안정화
  - 농수산물 온라인도매시장 성공적 안착, '24년 거래액 6,737억원 달성  
→ 기존 유통경로 대비 농가 수취가격 3.5% ↑, 유통비용 7.4% ↓
  - 농업 현장의 요구에 적극 대응하여, 재해 피해 지원 대폭 확대  
(단가 23% 인상 등), 벼멸구 피해 최초 재해 인정 등 조치
- 스마트농업 확산, K-Food<sup>+</sup> 수출 확대 등 농업·농촌 혁신의 토대 마련
  - 관행농업의 대안인 스마트팜을 현장에 확산('22: 14% → '24: 16),  
차세대 스마트팜인 수직농장의 농지·산단 설치 허용 등 기반 마련
  - 농식품 수출 역대 최고 실적\* 및 스마트팜 대형 수주 등 성과
    - \* (농식품) ('22) 89억 불 → ('24) 100 / (스마트팜) 드림팜 1.2억 불(사우디) 등
  - 최신 과학기술을 활용한 정밀방역을 통해 고병원성 AI 발생 최소화\*
    - \* '08년 이후 고병원성 AI가 발생한 시즌 중 '17/'18년(22건) 제외 시 가장 작은 AI 발생건수(32건) 기록
- 농촌체류형 쉼터 도입 등 농촌 활력 제고 및 동물보호 문화 확산
  - 농촌공간계획제도 시행, 농촌체류형 쉼터 도입 등으로 지역 특성에  
맞는 중장기 농촌계획 수립과 농촌 생활인구 유입을 통한 농촌 활력 제고
  - 반려동물 의료체계 개선\* 및 미래세대 중심 생명 존중 교육\*\* 확대
    - \* 의무게시('24.9월~) : (기존) 진찰료, 입원비 등 11종 → (확대) CT, MRI 검사비 등 20
    - \*\* 동물사랑 배움학교 참여 아동 설문조사('24.11월, 농식품부): (교육 전) 4.49점/5점 → (후) 4.63

## 2. 2025년도 정책 추진방향

❖ **농업인 및 취약계층 지원 강화, 농식품 수급 안정 등 민생 안정 과제 우선 추진 및 농업·농촌의 지속가능성을 위한 자원 재분배·투자 병행**

[정책목표]	[핵심과제]
1. 농식품 분야 민생 안정 5대 패키지 집중 지원	1-① 농업인 소득·경영 및 생활 안정 지원 강화 1-② 수급 위기에 대한 대응체계 고도화 1-③ 기후변화에 대응한 생산·유통체계 개편 1-④ 취약계층 및 서민 장바구니 부담 경감 1-⑤ 식품·외식분야 소상공인 지원 확대
2. 농업·농촌 4대 구조개혁 추진	2-① 농촌 발전과 농산업 성장을 위한 농지제도 틀 전환 2-② 쌀 산업 구조개혁 및 식량안보체계 확립 2-③ 경영체 혁신 및 청년 창업·정착 지원 2-④ 농촌공간 재구조화 및 경제 활성화
3. 농업의 미래 성장산업화 4대 프로젝트 추진	3-① 지구 단위 '스마트농업 성장 프로젝트' 추진 3-② 푸드테크·그린바이오 등 '전후방 新산업 프로젝트' 추진 3-③ 新산업분야 중심으로 대규모 R&D 프로젝트 지원 3-④ K-Food* 수출 140억 불 프로젝트 추진
4. 동물복지 및 환경친화적 농축산업 육성	4-① 동물복지 인프라 확대 및 연관산업 육성 4-② 환경친화적 농축산업 육성

□ **농식품 분야 5대 민생 안정 패키지 중심으로 상반기 집중 지원**

- 농업인 소득안전망 확충 및 농촌 생활 안정 지원 강화와 함께, 농축산물 수급 관리 및 서민 먹거리 부담 완화에 총력 경주

□ **농업·농촌 전반의 구조 혁신 + 새로운 성장모델 마련**

- 4대 구조개혁(농지·쌀산업·경영주체·공간)으로 인력·자본 유입의 기반 마련
- 농업의 미래 산업화를 만들어 나갈 4대 혁신 프로젝트(스마트농업, 전후방 新산업, 수출, R&D)에 1조 1천억 원 집중 투자

# 2025년, 국민의 삶이 이렇게 바뀝니다.



## 1 민생 분야 5대 패키지



### 1 농업인 소득·경영 및 생활 안정 지원 강화

면적직불단가	수입안정보험	재해보험
100 ~ 205만원/ha → 136 ~ 215만원/ha	시범운영 (9개 품목) → 전국도입 9개 품목 시범운영 6개 품목	· 할인·할증 제도 개선 · 신규 발생재해 보장 강화 * 병충해보장상품(24. 4개 → 25. 6개) · 과수 4종 전 기간 종합위험 보장



### 농업경영비 부담 완화

비료·사료 구매자금 융자지원 확대  
4,890억원 → 5,000억원(3%)  
외국인 계절근로 규모 확대  
61,248명 → 67,438명



### 찾아가는 농촌서비스 확산

농촌 왕진버스: 9만명 → 15만명  
가가호호 이동장터: 5개소 → 9개소  
농촌형 교통모델: 690만명 → 720만명



### 2 수급 위기에 대한 대응체계 고도화

10대 농축산물 수급 관리 거버넌스 강화

사과·배 재해 예방시설	11.8% → 15%
채소 계약재배 물량	25% → 30%
배추 비축기간 연장	2개월 → 3개월



### 3 기후변화에 대응한 생산·유통체계 개편

① 생산 전	② 생산 단계	③ 유통 단계
· 예·관측 고도화 (드론·위성 활용) · 토양개선프로젝트 (허름배추 주산지)	단기 · 수급 관리 거버넌스 확대 · 재해예방시설 확충 중장기 · 재배적지 발굴 · 품종 재배기술 R&D	· 온라인 도매시장 1조원 목표 달성 · 스마트APC 확대(30개 → 60)



### 4 취약계층 및 서민 장바구니 부담 경감

농식품 바우처 본 사업 추진  
연 최대 48만원 → 100만원 / 4인 가구  
월 10만원 x 10월



역대 최대 규모 지원  
실 할인지원 품목 25개 → 28개  
\* 상수품 물량 확대 (평시의 1.6배)



### 5 식품·외식분야 소상공인 지원 확대

식품·외식기업 국산농산물 원료매입 지원(금리 2.5~3%) → 1.5~2% 청년기업



공공배달앱 플랫폼 구축 (수수료 9.7%) → 0~2%

## 2 농업농촌 4대 구조개혁 추진



### 1 농지제도 개편

농지 활용도 제고  
소유·임대 규제 완화  
지자체 자율권 확대



### 2 쌀산업 구조개혁

벼 재배면적 조정 · 고품질 쌀생산 · 소비 촉진  
전략작물 육성 강화  
\* [밀] 50만원/ha → 100만원/ha  
\* [하계조식료] 430만원/ha → 500만원/ha  
\* [대] 100만원/ha(신규)



### 3 경영체 혁신

공동영농 모델 4가지 유형화  
\* ①농작업 위탁형 ②위탁+임대형 ③임대형 ④주주형  
농업법인 사업범위 확대(농업 → 농산업)



### 4 농촌공간 재구조화

신농촌활력 제고 프로젝트 추진  
\* 농촌체류형 복합단지 3개소  
\* 민집재생 확산(2개 지역 → 5개 지역)  
\* 민집은행 플랫폼 구축

## 3 농업의 미래성장 산업화 4대 프로젝트



### 1 스마트농업 성장 프로젝트

\* 스마트농업 육성지구 4개소, 건물형 수직농장, 컨테이너형 스마트팜 등 차세대 모델 확산



### 2 전후방 신산업 프로젝트

\* 푸드테크 연구지원센터 확대(3개소 → 5개소)  
\* 그린바이오 연구·생산거점 확대(1개소 → 12개소)



### 3 신산업 대규모 R&D 프로젝트

\* 미래 기술에 1,088억원 투자  
\* 농식품 R&D 투자 로드맵 마련



### 4 K-Food+ 수출 140억불 추진

\* 신시장 비중 확대(6% → 10%)  
\* 스마트팜 컨소시엄 확대(4개 → 6개)

## 4 동물복지 및 환경친화적 농축산업 육성



수의전문의, 상급병원 도입 등 동물의료체계 정비  
펫푸드 기준 마련, 다양한 서비스업 제도화



### 친환경 직불단가(는):

유기 70만원 → 95만원/ha  
무농약 50만원 → 75만원/ha  
저탄소 농업 프로그램 확대  
산림계 농장 방역등급제 시범 도입

## 전략 I. 식량주권 확보와 농가 경영안정 강화

- 기초식량 중심으로 식량자급률 제고 등 튼튼한 식량안보 체계 구축 및 농업수리시설 안전관리 등 농업생산기반 관리 강화
- 농가 수입 변동성 개선, 직불제 확충, 농업재해지원 강화 등 한국형 소득·경영 안전망 구축을 위한 기반 마련
- 데이터기반 농축산물의 과학적 수급관리와 농수산물 온라인도매 시장 등 유통효율화를 통해 농업인 소득 및 소비자 편의 제고
- 농식품 바우처 확대, 식생활 교육·체험 활성화 및 농축산물 품질·안전관리 강화를 통해 안전하고 건강한 먹거리 선순환 체계 구축
- 전략적 국제협력을 통한 농업분야의 글로벌 경쟁력 강화

## 전략 II. 농업의 미래 성장산업화

- 영농기술·자금·농지 등 청년층의 창업에 필요한 지원을 확대하고 제도를 개선하여 농업혁신을 선도할 청년 세대 육성
- 스마트 온실·축사, 수직농장 등 농업의 디지털 전환 및 R&D 체계 혁신 등을 통한 농업의 미래 성장산업화 지원

- 푸드테크·그린바이오 등 신기술을 활용한 식품산업 육성 및 농식품·전후방산업(K-Food+)의 수출 확대
- 친환경·저탄소 영농 확대 등 환경친화적 농축산업 육성을 통해 지속가능한 농축산업 발전 기반 마련
- 가축전염병에 방역체계 고도화로 가축전염병 예방 및 피해 최소화

### 전략 III. 농촌지원 강화 및 동물과 함께하는 사회 구현

- 농촌공간의 재구조화 및 정주여건 개선 등을 통해 누구나 살고, 일하고, 쉴 수 있는 농촌 구현
- 농촌 어디서나 기본적인 사회서비스를 제공받을 수 있는 체계를 구축하여 농촌 주민의 복지 체감도 제고
- 농촌융복합산업, 농촌관광 등 농촌 경제활동 다각화를 통한 농가 소득 증대 및 지역경제 활성화
- 개 식용 종식 국가로의 전환 등 동물복지를 선진국 수준으로 강화하기 위한 제도 및 인프라 정비
- 펫푸드, 동물의료 등 반려동물 연관산업을 신성장동력으로 육성하고 동물의료체계를 개선하여 동물 의료의 투명성·전문성 제고

## 1. 농림축산식품부 일반현황

### (1) 조직

- 1차관 3실 2국 12관 59과·팀(자율기구 2 포함) 및 5개 소속기관

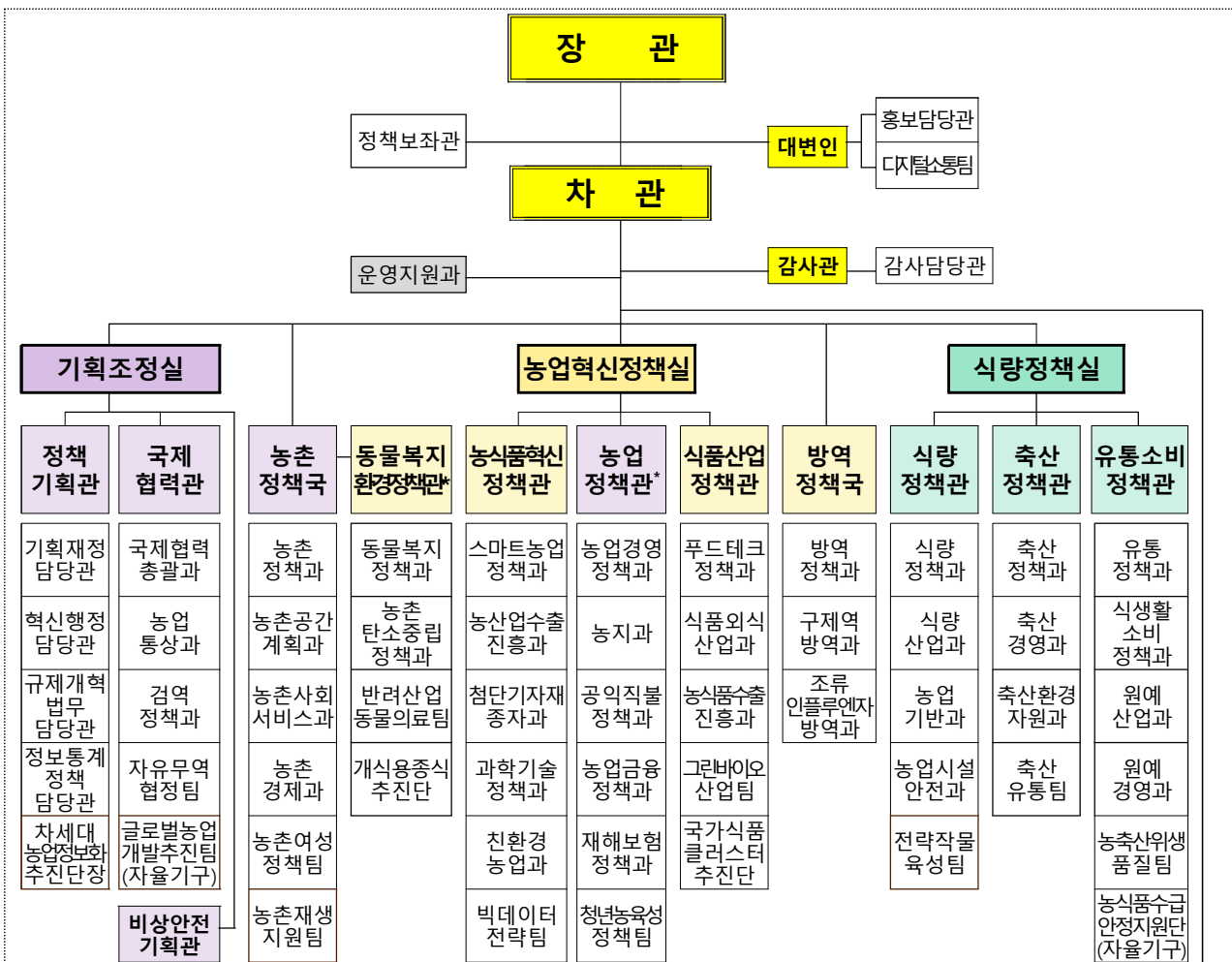

\* '동물복지환경정책관'은 농업혁신정책실 소관으로, '농업정책관'은 기획조정실 소관으로 1년간(24.12.30.~'25.12.29.) 사무분장 시행

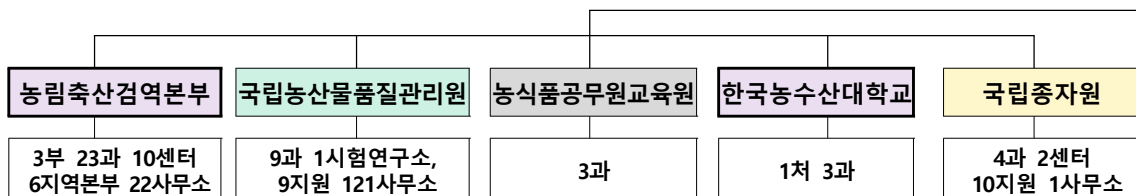

## (2) 인원

○ 3,682명 (정무직 2, 별정직 2, 고위공무원 26, 3·4급 이하 3,652)

\* 본부 665명, 소속기관 3,017명

(‘25.2.25.기준, 단위: 명)

구분	계	정무직	별정직	소계	일반직																특정직
					고위공무원단				3·4급	4·5급	5급	6급	7급	8급	9급	연구직	관리운영직	전문경력관	임기제교수요원		
					소계	일반직	연구직	임기제													
농림축산식품부	3,682	2	2	3,678	26	16	7	3	17	97	80	514	875	901	638	181	190	45	43	1	70
본부	665	2	2	661	17	14	2	1	12	35	60	225	184	66	32	9	0	18	3	0	0
관서소계	3,017	0	0	3,017	9	2	5	2	5	62	20	289	691	835	606	172	190	27	40	1	70
농림축산검역본부	1,168	0	0	1,168	5	0	5	0	4	29	7	93	295	389	137	32	133	6	38	0	0
국립농산물품질관리원	1,466	0	0	1,466	1	1	0	0	1	15	10	164	340	394	422	87	20	12	0	0	0
농식품공무원교육원	41	0	0	41	1	1	0	0	0	3	1	7	9	6	5	7	0	1	0	1	0
한국농수산대학교	126	0	0	126	1	0	0	1	0	2	0	8	9	11	10	11	0	2	2	0	70
국립종자원	216	0	0	216	1	0	0	1	0	13	2	17	38	35	32	35	37	6	0	0	0

### (3) 재정현황

(단위 : 억원)

구 분	'24	'25	'26	'27	'28
□ 재정사업 합계					
○ 총지출	<b>183,392</b>	<b>187,416</b>	<b>189,985</b>	<b>192,895</b>	<b>194,644</b>
(전년대비증가율, %)	5.7	2.2	1.4	1.5	0.9
○ 총계	<b>350,527</b>	<b>342,238</b>	<b>343,129</b>	<b>350,409</b>	<b>359,129</b>
(전년대비증가율, %)	8.1	△2.4	0.3	2.1	2.5
□ 총지출 구분					
○ 인건비	<b>2,832</b>	<b>2,908</b>	<b>3,110</b>	<b>3,326</b>	<b>3,557</b>
(전년대비증가율, %)	1.7	2.7	6.9	6.9	6.9
○ 기본경비	<b>1,535</b>	<b>1,562</b>	<b>1,572</b>	<b>1,582</b>	<b>1,592</b>
(전년대비증가율, %)	2.1	1.7	0.6	0.6	0.6
○ 주요사업비	<b>179,025</b>	<b>182,946</b>	<b>185,304</b>	<b>187,988</b>	<b>189,495</b>
(전년대비증가율, %)	5.8	2.2	1.3	1.4	0.8
□ 예산					
○ (총)지출	<b>98,963</b>	<b>104,818</b>	<b>105,809</b>	<b>107,561</b>	<b>110,859</b>
(전년대비증가율, %)	7.4	5.9	0.9	1.7	3.1
○ 총계	<b>221,801</b>	<b>237,278</b>	<b>238,730</b>	<b>241,642</b>	<b>247,691</b>
(전년대비증가율, %)	7.2	7.0	0.6	1.2	2.5
【일반회계】					
○ (총)지출	<b>8,339</b>	<b>9,253</b>	<b>9,753</b>	<b>10,162</b>	<b>10,599</b>
(전년대비증가율, %)	10.7	11.0	5.4	4.2	4.3
○ 총계	<b>58,042</b>	<b>72,594</b>	<b>66,698</b>	<b>63,275</b>	<b>64,631</b>
(전년대비증가율, %)	4.8	25.1	△8.1	△5.1	2.1
【농어촌구조개선특별회계】					
○ (총)지출	<b>54,860</b>	<b>53,694</b>	<b>54,459</b>	<b>55,802</b>	<b>58,663</b>
(전년대비증가율, %)	1.7	△2.1	1.4	2.5	5.1
○ 총계	<b>127,994</b>	<b>122,813</b>	<b>130,435</b>	<b>136,771</b>	<b>141,463</b>
(전년대비증가율, %)		△4.0	6.2	4.9	3.4

구 분	'24	'25	'26	'27	'28
<b>【에너지및자원사업특별회계】</b>					
○ (총)지출	174	165	174	174	174
(전년대비증가율, %)	14.5	△5.0	5.3	-	-
○ 총계	174	165	174	174	174
(전년대비증가율, %)	14.5	△5.0	5.3	-	-
<b>【지역균형발전특별회계】</b>					
○ (총)지출	7,953	13,624	13,345	13,345	13,345
(전년대비증가율, %)	9.5	71.3	△2.0	-	-
○ 총계	7,953	13,624	13,345	13,345	13,345
(전년대비증가율, %)	9.5	71.3	△2.0	-	-
<b>【고등 평생교육자원특별회계】</b>					
○ (총)지출	178	157	153	153	153
(전년대비증가율, %)	-	△11.9	△2.5	-	-
○ 총계	178	157	153	153	153
(전년대비증가율, %)	-	△11.9	△2.5	-	-
<b>【양곡관리 특별 회계】</b>					
○ (총)지출	27,460	27,925	27,925	27,925	27,925
(전년대비증가율, %)	18.1	1.7	-	-	-
○ 총계	27,460	27,925	27,925	27,925	27,925
(전년대비증가율, %)	18.1	1.7	-	-	-
<b>□ 기금</b>					
○ (총)지출	84,429	82,596	84,175	85,335	83,784
(전년대비증가율, %)	3.7	△2.2	1.9	1.4	△1.8
○ 총계	128,726	104,960	104,399	108,768	111,436
(전년대비증가율, %)	9.9	△18.5	△0.5	4.2	2.5
<b>【양곡증권정리기금】</b>					
○ (총)지출	-	-	-	-	-
(전년대비증가율, %)	-	-	-	-	-
○ 총계	15,311	5,509	3,872	3,989	4,314
(전년대비증가율, %)	34.1	△64.0	△29.7	3.0	8.1

구 분	'24	'25	'26	'27	'28
<b>【농산물가격안정기금】</b>					
○ (총)지출	<b>21,418</b>	<b>21,895</b>	<b>22,038</b>	<b>22,694</b>	<b>22,358</b>
(전년대비증가율, %)	△2.3	2.2	0.7	3.0	△1.5
○ 총계	<b>23,948</b>	<b>25,977</b>	<b>28,441</b>	<b>30,770</b>	<b>32,448</b>
(전년대비증가율, %)	2.9	8.5	9.5	8.2	5.5
<b>【농지관리기금】</b>					
○ (총)지출	<b>20,237</b>	<b>18,264</b>	<b>19,775</b>	<b>20,180</b>	<b>19,139</b>
(전년대비증가율, %)	11.7	△9.7	8.3	2.0	△5.2
○ 총계	<b>40,063</b>	<b>23,288</b>	<b>20,569</b>	<b>20,997</b>	<b>19,931</b>
(전년대비증가율, %)	7.6	△41.9	△11.7	2.1	△5.1
<b>【축산발전기금】</b>					
○ (총)지출	<b>9,105</b>	<b>9,089</b>	<b>9,213</b>	<b>9,358</b>	<b>9,236</b>
(전년대비증가율, %)	△4.3	△0.2	1.4	1.6	△1.3
○ 총계	<b>9,621</b>	<b>10,254</b>	<b>10,429</b>	<b>10,423</b>	<b>10,352</b>
(전년대비증가율, %)	△9.5	6.6	1.7	△0.1	△0.7
<b>【농업농촌공익기능증진직접지불기금】</b>					
○ (총)지출	<b>29,092</b>	<b>29,951</b>	<b>29,951</b>	<b>29,952</b>	<b>29,952</b>
(전년대비증가율, %)	5.3	3.0	-	-	-
○ 총계	<b>30,194</b>	<b>31,045</b>	<b>30,613</b>	<b>30,183</b>	<b>30,008</b>
(전년대비증가율, %)	5.7	2.8	△1.4	△1.4	△0.6
<b>【자유무역협정이행지원기금】</b>					
○ (총)지출	<b>3,371</b>	<b>2,891</b>	<b>2,691</b>	<b>2,644</b>	<b>2,592</b>
(전년대비증가율, %)	△4.5	△14.3	△6.9	△1.8	△2.0
○ 총계	<b>5,886</b>	<b>4,828</b>	<b>5,313</b>	<b>6,087</b>	<b>6,908</b>
(전년대비증가율, %)	15.3	△18.0	10.1	14.6	13.5
<b>【농어업재해재보험기금】</b>					
○ (총)지출	<b>1,206</b>	<b>506</b>	<b>506</b>	<b>506</b>	<b>506</b>
(전년대비증가율, %)	70.8	△58.0	-	-	-
○ 총계	<b>3,704</b>	<b>4,059</b>	<b>5,162</b>	<b>6,319</b>	<b>7,475</b>
(전년대비증가율, %)	309.3	9.6	27.2	22.4	18.3

## 2. 성과관리 시행계획 개요

### (1) 시행계획의 주요특성

#### (2022~2026) 성과관리 전략계획(요약)

##### ❖ 성과관리 전략계획의 주요 특성

- 시장개방 확대, 소비 정체, 고령화 등 구조적인 문제에 대응한 농업·농촌의 활로 모색을 위한 장기방향 제시
- 효율적인 농정추진을 위한 장기적인 협치농정, 참여농정 방안 제시
- 농정 성과를 국민이 체감할 수 있도록 성과중심의 계획 수립

##### ❖ 성과관리 전략계획의 목표체계

###### ○ 농림축산식품부의 임무

농업과 농촌의 지속가능한 발전과 공익적 기능을 증진하고, 안전한 농산물과 품질 좋은 식품을 안정적으로 공급하며, 농업인력 육성, 농업인과 농촌 주민의 소득안정과 삶의 질을 향상시켜 국민 행복과 국가발전에 이바지한다.

###### ○ 농림축산식품부의 비전

힘차게 도약하는 농업, 국민과 함께하는 농촌

###### ○ 임무와 비전달성을 위한 전략목표

- ① 식량주권 확보와 농가 경영안정 강화, ② 농업의 미래 성장산업화, ③ 농촌지원 강화 및 동물과 함께하는 사회 구현 등 3개의 전략목표를 설정

- (전략계획과의 연관성) 성과관리 시행계획은 성과관리 전략계획의 '임무', '비전'에 대한 구체적인 실행계획으로,
  - 2025년도 성과관리 시행계획은 주요정책 및 사업 등을 담은 성과목표를 전략목표 체계에 따라 효율적으로 배분하여 수립
- 성과목표는 성과관리 전략계획 상의 3개 전략목표별로 특성에 맞게 3~4개의 정책목표를 명확하게 제시하였으며,
  - 성과목표 달성을 위한 관리과제는 성과목표별로 최대한 함축하여 목표 범주(특성)에 따라 각 5개 이내로 하였으며, 관리과제별로 성과달성 여부를 확인할 수 있는 세부 성과지표를 개발하여 설정

### 2025년도 성과관리 기본방향

- ❖ 정책 과제에 대한 계획수립과 집행과정에 대해 자율성을 부여하되, 성과·정책품질 및 국민의 만족도가 제고되고 그 결과에 대해 책임이 확보될 수 있도록 자체점검 및 환류 강화

\* 「정부업무평가 기본법」 제4조(성과관리의 원칙)

- (관리과제 선정) 국정과제, 연두업무보고, 지시사항 등을 토대로 성과목표 달성을 위해 성과관리가 필요한 정책·사업 50개 과제 선정
  - 디지털·AI 등 혁신적 기술 발전이 전방위적으로 이루어지고 있고 이를 농식품 분야에 적극 활용할 수 있는 여건 형성 등 정책환경 변화
    - 스마트농업, 푸드테크·외식 등 새로운 산업 분야 성장
  - 도시민·청년 등의 농촌 생활·창업에 대한 관심·수요가 증가하고, 반려동물·동물복지에 대한 국민들의 관심도 높아지고 있는 상황

□ (환류강화) 부서·개인의 성과창출 동기 부여를 위해 환류체계 구축

- (성과발굴) 외부전문가 평가 등을 거쳐 우수 정책추진 사례 발굴
  - \* 선정 절차: 후보사례 선정(실·국별 선정) → 후보사례 평가(외부전문가) → 우수 성과사례 확정(외부전문가 평가결과 등을 토대로 최종 선정)
- (성과보상) 우수 성과사례 10개 내외를 선정하여 인센티브\* 부여
  - \* 장관상, 포상금 등 부여
- (자체평가) 자체평가 결과를 정책 개선 및 개인성과 등에 반영
  - (정책개선) 평가과정에서 발견된 문제점 및 개선 필요사항 등은 다음연도 성과관리 시행계획 및 업무보고 등에 반영
  - (개인성과) 평가결과를 개인성과급 결정 시 반영하여 조직과 개인의 성과관리를 유기적으로 연계하고, 우리부 임무·전략목표 달성에 기여
  - \* 2025년도 통합성과평가 계획에 따라 일정비율 반영(부서평가에 반영)

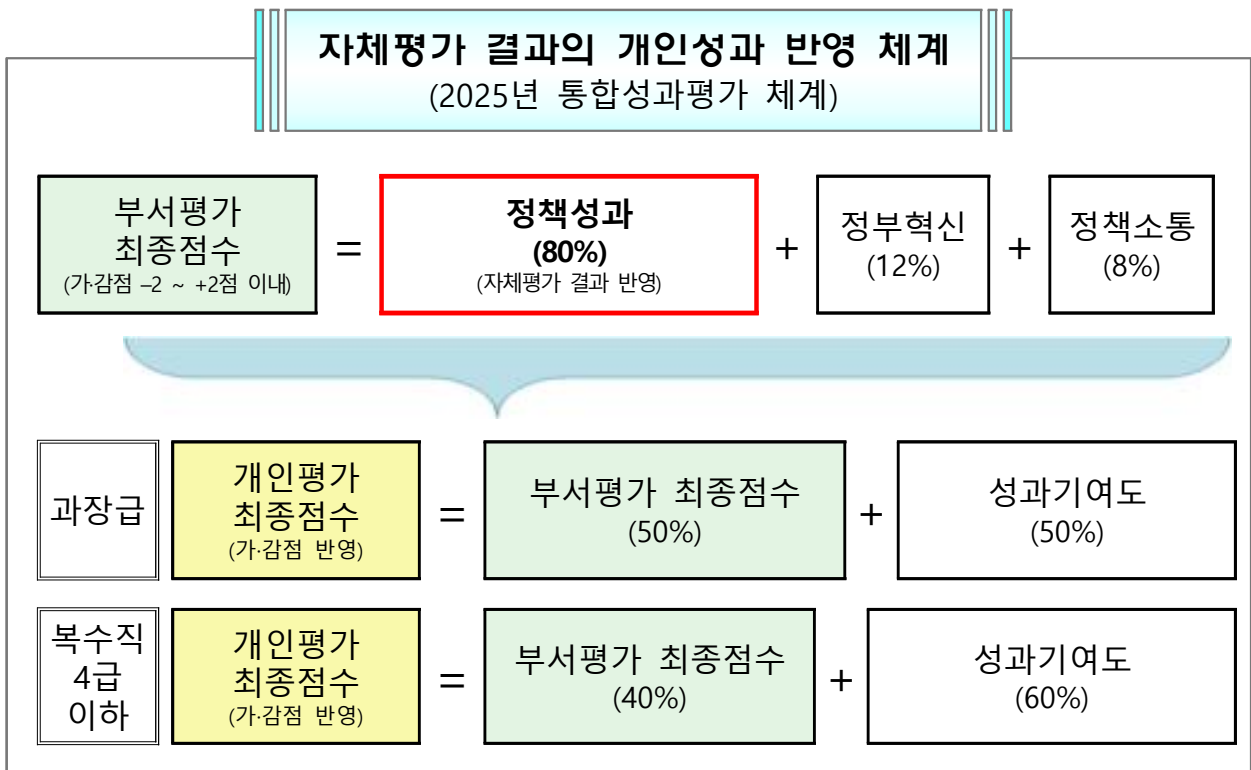

## (2) 시행계획의 목표체계

### □ 농림축산식품부의 임무(Mission)

#### 임무

농업과 농촌의 지속가능한 발전과 공익적 기능을 증진하고, 안전한 농산물과 품질 좋은 식품을 안정적으로 공급하며, 농업 인력 육성, 농업인과 농촌주민의 소득안정과 삶의 질을 향상시켜 국민 행복과 국가발전에 이바지 한다.

- 시장개방과 세계 정세 불안에 대응하여 식량 주권을 확보하고 우수한 품질의 농산물을 국민에게 안정적으로 공급
- 농업을 우리 경제의 기간산업임과 동시에 지속가능한 성장 동력이 되는 미래 먹거리 산업으로 육성
- 농업인의 소득안정과 농촌 주민의 삶의 질을 향상시키고, 농촌이 농업인의 삶터와 국민의 쉼터가 되는 공간으로 거듭 날 수 있는 정책 추진

### □ 농림축산식품부의 비전(Vision)

#### 비전

힘차게 도약하는 농업, 국민과 함께하는 농촌

- 주요 식량의 국내 생산기반과 비축 인프라 확충으로 국민에게 안정적인 식량 공급과 안전하고 우수한 농산물을 공급
- 종자부터 생산기술, 가공, 유통 체계까지 농식품 산업 전·후방 모든 과정의 혁신을 통해 농업을 미래 성장산업으로 육성
- 농촌 재생과 농촌 맞춤형 사회안전망 구축으로 살기좋은 농촌 구현
- 농업과 농촌이 먹거리를 공급하는 주체만이 아니라 국민의 다양한 수요를 반영한 공익적 가치를 제공하는 주체로서의 위상을 재정

# □ 농림축산식품부의 목표체계도

## 임무

농업과 농촌의 지속가능한 발전과 공익적 기능을 증진하고, 안전한 농산물과 품질 좋은 식품을 안정적으로 공급하며, 농업 인력 육성, 농업인과 농촌주민의 소득안정과 삶의 질을 향상시켜 국민 행복과 국가발전에 이바지 한다.

## 비전

힘차게 도약하는 농업, 국민과 함께하는 농촌

전략 목표	I. 식량주권 확보와 농가 경영안정 강화	II. 농업의 미래 성장산업화	III. 농촌지원 강화, 동물과 함께하는 사회 구현
성과지표	• 농가소득액(천원)	• 친환경 농업지구 조성 (개소, 누적) • 스마트농업 확산 지수(Is)	• 농촌생활 만족도(점)
성과 목표	■ 식량안보 강화	■ 청년농업인 양성 및 영농 정착 지원	■ 농촌공간계획 수립 및 농촌재생 지원
성과지표	• 쌀 수요 대비 공급비율(%)	• 청년층 영농창업자 수(명)	• 농촌협약 선정 시·군수(개소, 누적)
성과 목표	■ 직불금 확대 및 농가 경영안전망 구축	■ 스마트농업 확산 및 농산업 혁신생태계 조성	■ 농촌 맞춤형 사회안전망 구축
성과지표	• 5개년 평균 증가율 이상의 농가소득 증가(천원)	• 스마트팜 온실 보급 면적(ha, 누적)	• 농업인 복지사업 만족도(점)
성과 목표	■ 농축산물 수급안정 및 유통효율화	■ 식품·외식산업 육성 및 수출 확대	■ 농촌 경제 활성화
성과지표	• 신유통경로 비중(%)	• 국내 식품산업 규모(천억원) • 농식품 수출액(백만불)	• 농촌융복합산업 인증사업자 비대면 판로매출액(백만원) • 농촌관광 방문객 수(만명)
성과 목표	■ 먹거리 지원체계 구축 및 안전관리 강화	■ 탄소중립, 환경친화적 농축산업 전환	■ 반려동물 생명 보장과 동물보호 문화 확산
성과지표	• 농식품 바우처 신청률(%) • GAP 내부심사자 지정률(%)	• 친환경농산물 인증 제도 종합만족도(점)	• 반려견 양육자의 안전관리 준수정도(%) • 진료항목 표준개발건)
성과 목표	■ 농업분야 시장개방 대응 및 국제협력 강화	■ 가축전염병 방역체계 고도화	
성과지표	• 국제회의·협상 대응을 위한 국내외 이해관계자 소통 횟수(회)	• 주요 가축전염병 발생률(%)	

### (3) 목표 및 과제 현황

(단위 : 개)

전략목표	전략목표 성과지표	성과목표	성과목표 성과지표	관리과제	관리과제 성과지표
3	4	14	18	50	136

성과 목표	관리과제	국정기조 연계
<b>[전략목표] I. 식량주권 확보와 농가 경영안정 강화</b>		
<b>[성과목표] I-1. 식량안보 강화</b>		
	① 쌀 수급안정	업무 2-2, 국정 72-1
	② 고품질쌀 생산체계 구축	업무 2-2, 국정 72-1
	③ 농업생산기반 확충 및 관리 효율화	국정 72-1
	④ 농업기반시설 안전관리 및 재해예방	국정 72-1
	⑤ 전략작물 육성	업무 2-2, 국정 72-1
<b>[성과목표] I-2. 직불금 확대 및 농가 경영안전망 구축</b>		
	① 안정적 농업인력 공급	업무 1-1, 국정 72-3
	② 공익기능 증진을 위한 직불제 확대	업무 1-1, 국정 72-2
	③ 농업재해 지원 강화	업무 1-1, 국정 72-3
<b>[성과목표] I-3. 농축산물 수급안정 및 유통효율화</b>		
	① 농산물 유통구조 개선	업무 1-3, 국정 71-2
	② 주요 채소류 민·관 협력 수급관리체계 구축	업무 1-3, 국정 72-4
	③ 기후대응 과수·과채 공급 안정화 및 원예산업 경쟁력 강화	업무 1-3, 국정 72-4
	④ 기후변화 대응 데이터기반 선제적 수급안정체계 구축	업무 1-3, 국정 72-4
	⑤ 축산업 미래 성장기반 강화	업무 1-2, 국정 72-4
	⑥ 축산물 수급안정 및 경쟁력 강화	업무 1-2, 국정 72-4
	⑦ 축산물 유통기반 육성 및 제도개선	업무 1-2, 국정 72-4
<b>[성과목표] I-4. 먹거리 지원체계 구축 및 안전관리 강화</b>		
	① 취약계층 먹거리 지원 및 지역농산물 소비기반 확대	업무 1-4, 국정 72-5
	② 농축산물 안전 및 원산지 관리	국정 72-5
<b>[성과목표] I-5. 농업분야 시장개방 대응 및 국제협력 강화</b>		
	① 농업분야 국제협력 및 교류 강화	업무 1-3, 국정 71-4
	② 농업통상 및 국제기구 대응 강화	국정 71-4
	③ 농축산물 수출 검역장벽 해소 및 안정적 공급망 구축 기여	국정 71-4
	④ 전략적인 FTA 협상 대응	국정 71-4
	⑤ 농업분야 공적개발원조(ODA) 성과 확산	국정 71-4
<b>[전략목표] II. 농업의 미래 성장산업화</b>		
<b>[성과목표] II-1. 청년농업인 양성 및 영농정착 지원</b>		

성과목표	관리과제	국정기조 연계
	① 청년 후계농 육성 확대	업무 2-3, 국정 71-1
	② [민생] 청년농 농지지원 확대 및 농지제도 개편	업무 2-1 국정 71-1
<b>[성과목표] Ⅱ-2. 스마트농업 확산 및 농산업 혁신생태계 조성</b>		
	① 스마트농업 확산 및 벤처창업기업 육성	업무 3-1, 국정 71-2
	② 농기자재종자산업 육성	국정 71-2
	③ 농식품 R&D 혁신방안 이행 및 핵심분야 투자 확대	업무 3-3, 국정 71-5
	④ 스마트농업 데이터 산업생태계 조성	국정 71-2
<b>[성과목표] Ⅱ-3. 식품·외식산업 육성 및 수출 확대</b>		
	① 미래식품산업 육성 및 활력 제고	업무 3-2, 국정 71-4
	② 한식 및 외식산업 진흥	업무 1-5, 국정 71-4
	③ 농식품 수출경쟁력 강화	업무 3-4, 국정 71-4
	④ 농식품 전후방산업 수출경쟁력 강화	업무 3-4, 국정 71-4
	⑤ 그린바이오산업 육성	업무 3-2, 국정 71-4
	⑥ 국가식품클러스터 식품산업 진흥 기능 강화	국정 71-4
<b>[성과목표] Ⅱ-4. 탄소중립, 환경친화적 농축산업 전환</b>		
	① 친환경 농업 육성	업무 4-2, 국정 71-3
	② 환경친화적 축산업 육성	업무 4-2, 국정 71-3
	③ 기후위기 대응 농업·농촌 탄소중립, 에너지 전환 역량 강화	업무 4-2, 국정 71-3
<b>[성과목표] Ⅱ-5. 가축전염병 방역체계 고도화</b>		
	① 사전 예방 중심 가축방역 인프라 강화	업무 4-2, 국정 71-6
	② 구제역·아프리카돼지열병 등 중·대가축 방역관리 효율화	업무 4-2, 국정 71-6
	③ AI 방역관리 강화	업무 4-2, 국정 71-6
<b>[전략목표] Ⅲ. 농촌지원 강화, 동물과 함께하는 사회 구현</b>		
<b>[성과목표] Ⅲ-1. 농촌공간계획 수립 및 농촌재생 지원</b>		
	① 농촌소멸 대응 및 농어촌 주민 삶의 질 향상	업무 2-4, 국정 70-2
	② 농촌공간 재구조화 및 재생 지원	업무 2-4, 국정 70-2
	③ 농촌 정주여건 개선	업무 2-4, 국정 70-2
<b>[성과목표] Ⅲ-2. 농촌 맞춤형 사회안전망 구축</b>		
	① 농촌 사회 서비스 활성화	업무 1-1, 국정 70-1
	② 여성농업인 육성 및 복지 지원	국정 70-1
<b>[성과목표] Ⅲ-3. 농촌 경제 활성화</b>		
	① 농촌융복합산업 및 농촌관광 활성화	업무 2-4, 국정 70-2
	② 농식품 금융지원 강화 및 농협 제도개선	업무 2-4, 국정 71-5
<b>[성과목표] Ⅲ-4. 반려동물 생명 보장과 동물보호 문화 확산</b>		
	① 동물복지 제도·인프라 확충 및 동물복지 인식 제고	업무 4-1, 국정 48-7
	② 반려산업 육성 및 동물의료체계 개선	업무 4-1, 국정 48-7
	③ 개식용종식 이행	업무 4-1, 국정 48-7

### Ⅲ

## 세부 추진계획

### 전략목표

식량주권 확보와 농가 경영안정 강화

### 기본방향

- ◇ 쌀 수급안정, 국산 밀·콩·가루쌀 안정적 생산·소비 체계 구축, 농업 생산기반 확충·관리 및 기반시설 안전관리 등을 통해 식량안보 강화
  - 쌀의 구조적인 공급과잉을 완화하고 밀·콩·가루쌀 등 전략작물 재배 확대, 농업SOC 정비를 통한 국내 자급기반 마련
- ◇ 농가소득을 증대시키고 농가 경영안정 기반 확충을 위한 지원 강화
  - 농업분야 인력수급 체계 강화, 공익기능 증진 및 농업·농촌 미래 수요에 대응한 직불제 확대, 농작물재해보험 대상 품목 확대 및 피해 보상 강화 등으로 농가 경영 안정 도모
- ◇ 농·축산물의 수급 안정 및 유통 효율화로 국민의 이익을 보호
  - 농산물 유통구조 개선, 농축산물 수급·가격안정 및 기후변화 대응 공급 안정성 제고, 지속가능한 축산업 기반 조성, 축산물 유통 투명성 확보
- ◇ 농식품 바우처 확대, 농축산물 안전관리 강화를 통해 안전하고 건강한 먹거리 선순환 체계 구축
  - 바우처 지원대상 확대, 생애주기 맞춤형 식생활 교육 확산, 지역 생산 농산물에서 지역에서 우선 소비되는 선순환 체계구축, 생산단계 농축산물 안전관리 강화로 소비자에게 안전하고 위생적인 농축산물 공급
- ◇ 전략적 국제협력을 통한 농업분야의 글로벌 경쟁력 강화
  - K-라이스벨트를 포함한 농업 ODA를 통한 개도국 식량안보 및 생산성 향상 지원, WTO·APEC 등 국제기구 및 경제협력체에 주도적 참여, 수출검역 장벽 해소, 수출가능성을 고려한 FTA 협상 등으로 우리 농산물 수출 기회 모색하여 농업분야 시장개방 대응 및 경쟁력 강화

< 전략목표 및 성과목표, 관리과제·성과지표 체계 >

(단위 : 개)

전략목표	전략목표 성과지표	성과목표	성과목표 성과지표	관리과제	관리과제 성과지표
1	1	5	6	22	59

성과목표	관리과제	성과지표
I. 식량주권 확보와 농가 경영안정 강화		①농가소득액(천원)
1. 식량안보 강화		①쌀 수요 대비 공급비율(%)(하향지표)
① 쌀 수급안정		①정부관리양곡 적정 재고 불일치율(%)(하향지표)
② 고품질쌀 생산체계 구축		②쌀 해외원조 실시(천톤)
③ 농업생산기반 확충 및 관리 효율화		①벼 재배면적 증감률(%) ②RPC 품종표시 판매비율(%)
④ 농업기반시설 안전관리 및 재해예방		①수리답률(%) ②복합우량농지 조성률(%) ③간척지 타작물 재배율(%)
⑤ 전략작물 육성		①침수피해방지율(%) ②수리시설 개보수율(%) ③수질개선 사업추진율(%) ④저수지 내진성능 확보율(%)
2. 직불금 확대 및 농가 경영안전망 구축		①전략작물직불 참여면적(만ha) ②전략작물 정부 매입량(천톤) ③전략작물 정부 비축 가공용 판매량(천톤) ④전략작물 신제품 개발 수개 ⑤전략작물(가루쌀·밀·논콩) 생산단지(개소)
① 안정적 농업인력 공급		①5개년 평균 증가율 이상의 농가소득 증가(천원)
② 공익기능 증진을 위한 직불제 확대		①공공부문 내·외국인 농업 인력 공급 연인원(천명) ②공공형 계절근로 운영 연인원(천명)
③ 농업재해 지원 강화		①농산물 생산안전 관리 지수 ②기본직불제 지급요건 준수 사항 등 제도개선 ③공익직불제 중 선택직불제 참여 면적 비중(%)
		①농업재해보험 가입금액(조원) ②농업재해보험 주요품목· 축종 가입농가수(천호) ③농업인안전재해보험 가입 건수(천건)

성과목표	관리과제	성과지표
<b>3. 농축산물 수급안정 및 유통효율화</b>		<b>①신유통 경로 비중(%)</b>
<p>① 농산물 유통구조 개선</p> <p>② 주요 채소류 민·관 협력 수급관리체계 구축</p> <p>③ 기후대응 과수·과채 공급 안정화 및 원예산업 경쟁력 강화</p> <p>④ 기후변화 대응 데이터기반 선제적 수급안정체계 구축</p> <p>⑤ 축산업 미래 성장기반 강화</p> <p>⑥ 축산물 수급안정 및 경쟁력 강화</p> <p>⑦ 축산물 유통기반 육성 및 제도개선</p>	①농수산물 온라인 도매시장 활성화(천억원)(공통)	①농수산물 온라인 도매시장 활성화(천억원)(공통)
	②도매시장 퍼펙트 출하율(%)	②도매시장 퍼펙트 출하율(%)
	③APC 원예농산물 취급 비중(%)	③APC 원예농산물 취급 비중(%)
	①채소류 계약재배 비중(%)	①채소류 계약재배 비중(%)
	②채소가격안정제 농가 참여도(%) (공통)	②채소가격안정제 농가 참여도(%) (공통)
	③채소·특작 자조금 거출금 조성액(억원)	③채소·특작 자조금 거출금 조성액(억원)
	①과실·과채 계약재배 비중(%)	①과실·과채 계약재배 비중(%)
②거점APC 평균 공동 계산액(억원)(공통)	②거점APC 평균 공동 계산액(억원)(공통)	
③시설원예 스마트팜 보급률(%) (공통)	③시설원예 스마트팜 보급률(%) (공통)	
①농업관측 정확도(%)	①농업관측 정확도(%)	
②농산물 유통소비정보 조회수(천건)(공통)	②농산물 유통소비정보 조회수(천건)(공통)	
①ICT 활용 축산업 생산성 향상률(%) (공통)	①ICT 활용 축산업 생산성 향상률(%) (공통)	
②축산업 성장기반 조성을 위한 제도개선	②축산업 성장기반 조성을 위한 제도개선	
①축사시설개선사업 이후 생산성 향상률(%) (공통)	①축사시설개선사업 이후 생산성 향상률(%) (공통)	
②축산물 자급률(%)	②축산물 자급률(%)	
③연간 축산물 소비자가격 안정도(하향지표)	③연간 축산물 소비자가격 안정도(하향지표)	
①축산물 유통 관련 제도 개선 실적(건)	①축산물 유통 관련 제도 개선 실적(건)	
②축산물 유통 투명성 제고(%) (하향지표)	②축산물 유통 투명성 제고(%) (하향지표)	
③온라인 도매시장 내 축산물 거래실적(억원)	③온라인 도매시장 내 축산물 거래실적(억원)	
<b>4. 먹거리 지원체계 구축 및 안전관리 강화</b>		<b>①농식품 바우처 신청률(%)</b>
		<b>②GAP 내부심사자 지정률(%)</b>
① 취약계층 먹거리 지원 및 지역농산물 소비기반 확대		①농식품 바우처 이용가구 수(천가구)
		②바로마켓 매출액(억원) (공통)

성과목표	관리과제	성과지표
	② 농축산물 안전 및 원산지 관리	①농산물 안전성 신뢰도(%) ②축산물 HACCP 컨설팅 인증률(%) ③원산지표시 개선율(%)
5. 농업분야 시장개방 대응 및 국제협력 강화		①국제회의·협상 대응을 위한 국내외 이해관계자 소통 횟수(회)
	① 농업분야 국제협력 및 교류 강화	①양자소통채널 신설 및 이행 건수(건) ②국제기구·다자회의체 성과 확산 건수
	② 농업통상 및 국제기구 대응 강화	①WTO, OECD 등 국제기구에서의 대응 강화(%) ②농식품 수출 통상 이슈 분석 및 현안 대응 지수(점)
	③ 농축산물 수출 검역장벽 해소 및 안정적 공급망 구축 기여	①수출 검역 협상 협의 품목의 수출 검역 건수(건) ②수출 검역협상 타결을 위한 협상 및 대응 건수(건) ③안정적인 공급망 구축을 위한 수입 협상·대응 및 검역요건 완화 건수(건)
	④ 전략적인 FTA 협상 대응	①FTA 이해관계자 소통 실적(건) ②FTA(EPA) SPS 협상 타결
	⑤ 농업분야 공적개발원조(ODA) 성과 확산	①ODA 종료사업 대상 지역 농산물 생산량 증가율(%) ②농업 ODA 추진체계 개선을 위한 ODA 중장기 로드맵 수립

(1) 주요내용

- 쌀 수급안정, 국산 밀·콩·가루쌀 안정적 생산·소비 체계 구축, 안정적 농업용수 공급, 농업기반시설 안전관리 및 재해예방을 통한 식량의 안정적 확보
  - (수급안정) 쌀 수급관리, 공공비축, 소비확대, 정부양곡관리, 해외 원조 등을 통해 쌀 수급 및 농가소득 안정 도모
  - (공공비축) 양곡 수급 불안 및 비상시에도 국민 식량을 안정적으로 공급하기 위해 정부양곡 비축·운용(국내 쌀 소비량의 17%~18%)
  - \* 매입물량(천톤): ('19) 359 → ('20) 322 → ('21) 341 → ('22) 450 → ('23) 400 → ('24) 448(잠정)
- 인력수급 체계 강화, 직불제 확대 및 농업재해보험 보장 강화 등으로 농가 경영 안정 도모
  - (인력 공급) 농촌인력중개센터 사업 등 농어업고용 인력 육성 및 「농어업 고용인력지원 특별법」 시행에 따른 농업분야 인력 수급체계 강화
  - (직불제) 공익기능 증진 및 농업·농촌 미래 수요에 대응한 직불제를 확대 하고, 공익직불제 참여 확대를 위한 제도개선 및 농업인 편의성 증진
  - (농업재해지원 강화) 농작물재해보험 대상 품목 확대 및 피해보상 강화, 현장여건을 고려한 상품 운영 등 농업정책보험의 보장 강화
- 농·축산물의 수급 안정 및 유통 효율화로 국민의 이익을 보호
  - (농산물 유통구조 개선) 온라인도매시장 활성화, 전자송품장 확대, 스마트 APC 구축 등 농산물 유통의 디지털 전환으로 유통 효율화
  - (농산물 수급안정) 수급 거버넌스 구성·역할 강화를 통한 자율적 수급조절체계 구축 및 수급상황 적기 대응으로 수급안정 도모

- (원예산업 경쟁력 강화) 산지농협 출하 약정으로 가격·경영안정 도모, 생산 기반 현대화 및 스마트 과수원 특화단지 조성 등으로 경쟁력 강화
  - (기후변화 대응) 기후 민감 농산물의 안정적 공급을 위한 기후변화 대응 대책 수립·추진 및 농업관측 고도화를 통한 선제적 수급조절 기능 강화
  - (축산업 미래 성장기반 강화) 기후변화 대응 및 안정적인 경영 여건 조성을 위한 정책 및 제도개선, 스마트축산 확산, 농가 인식개선 등 추진
  - (축산물 수급안정) 가축 개량, 축사시설 현대화 등 추진으로 축산업 경쟁력 강화 및 생산성 향상, 축산물 수급관리를 통한 식량안보 강화
  - (축산물 유통기반 조성) 등급제도 개선, 유통정보 활용 확대, 이력제 기반 정책지원 등을 통한 농가 경영안정, 축산물 유통구조 효율화
- **농식품 바우처 확대 및 농축산물 품질·안전관리 강화를 통해 안전하고 건강한 먹거리 선순환 체계 구축**
- (먹거리 보장 및 소비 확대) 취약계층의 식품 접근성을 높이고, 생애주기별 식생활 교육, 직거래 장터·직매장 확대 등 농산물 직거래 활성화, 농축산물 할인지원, 지자체별 지역먹거리계획 실행 등 추진
  - (농축산물 안전 및 원산지 관리) 생산단계 농축산물에 대한 안전관리 강화를 통해 소비자에게 안전하고 위생적인 농축산물 공급, 원산지 관리 체계 강화를 통한 공정한 유통질서 확립
- **전략적 국제협력을 통한 농업분야의 글로벌 경쟁력 강화**
- (농업분야 국제협력 및 교류 강화) 협력 중요국과 실질적인 대화채널 구축, 국제기구·경제협력체 의제 논의 주도 등으로 농식품 산업 세계 진출 확대 기여
  - (농업통상 및 국제기구 대응) WTO, OECD 등 농업 분야 논의에 주도적으로 참여하고, 수출 통상로드맵 및 비관세장벽 완화 전략 모색
  - (수출검역 장벽 해소) 유망품목 중심의 전략적인 수출 검역 협상, 수입선 다변화 등을 통해 농축산물 수출시장 확대 및 수급 안정 도모

- (전략적 FTA 협상) 협상전략 수립을 위한 관계기관, 업계 등과의 소통을 강화하고, 해외수출시장 확보 및 위생·검역상의 권한 보장을 목표로 협상 추진
- (ODA 성과 확산) 쌀 15만 톤 원조, K-라이스벨트 및 개도국 농업 생산성 향상 지원, ODA 중장기 종합계획 수립 등으로 체계적인 ODA 추진

## (2) 성과지표

성과지표	실적					목표치	'29년 목표치 산출근거	측정산식 (또는 측정방법)	자료수집 방법 (또는 자료출처)
	'20	'21	'22	'23	'24	'29			
①농가소득액 (천원)	45,029	47,759	46,153	50,828	- (미발표)	48,824	5개년(24~28년) 추정 농가소득 평균 (48,795천원)에 동기간 연평균 증가율 0.06%를 반영하여 목표치 산출 * 24년 추정치(48,685천원) = '19~23년 농가소득 평균(46,190천원)에 동기간 연평균 증가율(5.4%) 반영 * 농가소득은 작황·수급상황, 가축질병 등 정책수단 외에 외부변수에 따라 등락이 거듭 * '24년 통계부터 농가 표본에 1인 가구가 포함되어, 농가소득이 급락하는 통계적 단층 발생 예정	'24 ~ 28년도 평균 농가소득액(48,795천원)×100.06% * 5개년 연평균 증가율(0.06%)	통계청 발표, 농가경제조사 자료 (익년 5월경 발표)

## (3) 기타: 해당사항 없음

## (1) 주요내용

## □ 쌀 수급안정

- (수급관리) 쌀의 구조적 공급과잉에 따른 쌀값 영향, 시장 여건 등을 분석하여 쌀 수급 안정 및 '24년산 수급 등 관리
  - (선제적 수급관리) 선제적 수급대책을 강화\*하여 쌀값이 보다 안정적으로 유지될 수 있도록 관리
    - \* 사전 벼 재배면적 조정, 예관측 과학화, 사전 수급조절 등
- (공공비축) 양곡 수급 불안 및 비상시에도 국민 식량을 안정적으로 공급하기 위해 정부양곡 비축·운용(국내 쌀 소비량의 17%~18%)
  - \* 매입물량(천톤): ('19) 359 → ('20) 322 → ('21) 341 → ('22) 450 → ('23) 400 → ('24) 448(잠정)
- (소비확대) 세대별 맞춤형 쌀 중심 식습관 교육, 소비자 참여형 홍보 강화, 쌀 가공식품 마케팅 지원 등으로 쌀 소비기반 확대
  - '쌀맛나는 학교', '천원의 아침밥' 등 세대별 맞춤 지원, 소비자 체험 중심 홍보·마케팅, 품평회·산업대전 개최 등 쌀 가공산업 활성화
- (정부양곡관리) 복지용 등 용도별 안정적 공급 및 적정재고 관리, 정부양곡 관리체계 개선
  - \* 정부양곡 재고: ('20.10) 98만톤 → ('21.10) 75 → ('22.10) 116 → ('23.10) 139 → ('24.10) 113
  - \* 정부양곡 매출(민수용 제외): ('24 실적) 125만톤 → ('25 계획) 109만톤
- (해외원조) 국제기구(WFP\*, APTERR\*\*)를 통해 식량부족 국가에 식량 원조를 실시하여 국가 위상을 제고하는 동시에 과잉 생산된 쌀을 원조용으로 사용하여 수급문제 해결에 기여
  - \* 세계식량계획 : '23년까지 매년 5만톤씩 원조하던 것을 '24년부터 10만톤으로 확대
  - \*\* 아세안 +3 비상쌀 비축제 : '17년 이후로 총 33.5천톤('24년 10천톤) 원조

## □ 고품질쌀 생산체계 구축

- (재배면적 조정) 지역 여건에 맞는 유형별\* 감축계획 수립·이행

\* ①농지전용, ②친환경인증, ③전략·경관작물, ④타작물, ⑤자율감축(부분 휴경 등)

\*\* 재배면적 추이: (21) 732,477ha(6천↑) → (22) 727,054(5천↓) → (23) 708,012(19천↓) → (24) 697,714(10천↓)

- (고품질화) 소비자의 쌀 생산이력(농가, 품종, 재배법 등) 등 정보 접근성을 높여 농가·RPC의 품질 경쟁 유도

## □ 농업생산기반 확충 및 관리 효율화

- (생산기반 확충) 가뭄 등 물 부족 및 논에 타 작물의 재배가 확대 되는 점을 고려하여 다양한 수요에 대응하는 맞춤형 생산기반 확충

- 가뭄 징후를 모니터링하여 급수대책을 지원하고, 물 부족 지역에 대한 안정적인 농업용수 공급기반 확충

- 구조적 쌀 공급과잉 해소 위해 벼 재배면적 조정과 연계하여 논 타작물 전환을 위해 생산기반 맞춤 지원

- (관리 효율화) 식량안보 강화를 위해 농지는 벼 위주에서 자급률이 낮은 타 작물 재배로 확대하고 다각적·효율적으로 관리

- 스마트팜(원예·축산), 영농형 태양광, 휴양단지, 친환경 수산, 사료작물 재배 등 간척지의 다각적 활용을 위한 관리·처분 추진

- 새만금 농생명용지 단지별 세부활용계획 마련 및 복합곡물전문 생산단지 시범운영 공모 및 대상자 선정·착수

## □ 농업기반시설 안전관리 및 재해예방

- (안전관리) 농업생산기반시설 상시 점검·정비 및 ICT 기반 원격 계측·제어, 모니터링 시스템 구축 등을 통해 안전하고 안정적으로 영농할 수 있는 기반 마련

- (재해예방) 노후 시설물 안전진단 및 적기 보수·보강, 위기징후 관리 및 내진설계 대상시설의 내진성능 확보 등으로 재해 피해 예방

□ 전략작물(밀·콩·가루쌀 등) 육성

- (생산확대) 전략작물직불제와 연계한 밀·콩 지원사업 등을 통해 주산지 중심으로 전략작물 전문 생산단지 확대 및 재배지원
  - 지원대상 품목을 확대·추가하고, 단가 인상, 지원대상 면적 확대 등을 통해 '전략작물직불제' 확대('24년 1,865억원 → '25년 2,440)
  - 전략작물별 재배매뉴얼 보급, 현장기술단 운영 등 생육단계별 현장 밀착 교육·컨설팅을 통한 전략작물 전문 생산단지 안정생산 유도
  - 주산지 중심으로 공동영농에 필요한 수확·건조·유통 시설·장비 지원
- (소비확대) 국산 밀·콩·가루쌀 활용 제품개발·판촉 지원, 소비자 참여형 홍보 강화 등으로 전략작물 소비기반 확대
  - 식품업계가 전략작물을 안정적으로 소비할 수 있도록 제품 개발부터 생산, 판매, 소비자 평가까지 전 과정에 대한 동시 지원
  - 국산 밀·가루쌀 사용 제분·가공업체 대상 제분비용 지원 확대\*를 통한 국산 원료 사용 확대 및 가격 경쟁력 제고
- (홍보·인식제고) 맞춤형 홍보 강화로 일반 국민 인지도 제고
  - 국산 밀·콩·가루쌀 활용 신제품 품평회, 소비판촉지원 행사 등을 통한 일반 소비자 참여 유도 및 지자체·외식업체 공동 홍보 추진

구 분		성과지표
성과목표	식량안보 강화	· 쌀 수요 대비 공급비율(%)(하향지표)
관리과제	쌀 수급안정	· 정부관리양곡 적정 재고 불일치율(%)(하향지표) · 쌀 해외원조 실시(천톤)
	고품질쌀 생산체계 구축	· 벼 재배면적 증감률(%) · RPC 품종표시 판매비율(%)
	농업생산기반 확충 및 관리 효율화	· 수리답률(%) · 복합우량농지 조성률(%) · 간척지 타작물 재배율(%)
	농업기반시설 안전관리 및 재해예방	· 침수피해방지율(%) · 수리시설 개보수율(%) · 수질개선사업추진율(%)
	전략작물 육성	· 저수지 내진성능 확보율(%) · 전략작물직불 참여면적(만ha) · 전략작물 정부 매입량(천톤) · 전략작물 정부 비축 가공용 판매량(천톤) · 전략작물 신제품 개발 수(개) · 전략작물(가루쌀·밀·논콩) 생산단지(개소)

## (2) 성과지표

성과지표	실적			목표치	'25년 목표치 산출근거	측정산식 (또는 측정방법)	자료수집 방법 (또는 자료출처)
	'22	'23	'24	'25			
① 쌀 수요 대비 공급 비율(%)(하향지표)	신규	3.6	3.5	3.0	· 쌀 공급과잉을 해소하고, 소비 촉진을 유도하여 쌀 수급균형 비율에 가까워지도록 목표치 설정 필요 · 쌀 수급은 폭염·폭우 및 태풍 등 자연재해로 인한 변동성이 큰 점, 최근 5년 평균 실적(4.1%)과 3년 평균 실적(2.8%)을 감안하여 전년 실적(3.5%)보다 하향된 3%로 설정	$\frac{[ \text{쌀 생산량} / \text{쌀 수요량} ] \times 100}{-100}$	양곡수급자료 및 통계청 쌀생산량 통계 등

## (3) 외부환경·갈등요인 분석 및 갈등관리계획

□ 쌀 산업은 공급 감소보다 수요 감소폭이 큰 구조적 공급과잉\*으로 근본적인 해결을 위한 대책 필요

\* 1인당 쌀 소비량(kg): ('18)61.0 → ('24)55.8(△8.5%), 재배면적(천ha): ('18)738 → ('24)698(△5.4%)

○ 구조적 공급과잉 해결을 위한 “쌀 산업 구조개혁 대책\*(24.12.12일 발표)”, 벼 재배면적 조정제\*\* 추진 필요성을 알리기 위한 소통 강화

\* 벼 재배면적 감축, 품질 고급화, 신규수요 창출, 산지유통 경쟁력 강화, R&D 기반 확충 등 5대 과제

\*\* 8만ha 감축을 목표로 5개 감축유형(①전략·경관작물, ②타작물, ③친환경인증, ④농지전용, ⑤자율감축(부분 휴경 등))별 지역 여건에 맞는 면적 조정 추진

□ 논 타작물 재배 확대, 기후변화 위기 등 대내외 여건 변화에 대응하기 위한 생산기반 정비 및 이용계획 필요

○ 논에 타작물 특성에 맞는 재배 환경을 조성하기 위하여 용·배수로 정비, 농경지 복토, 관정 개발 등 생산기반 맞춤 지원

○ 기후변화 위기에 대응하여 노후시설 안전관리 강화 및 농경지 침수 예방 등을 위해 상시 제도정비 및 보수·보강 등 추진

## (4) 기타: 해당사항 없음

## (5) 관리과제별 추진계획

### ① 쌀 수급안정(I-1-①)

#### □ 추진배경 (목적)

- 기상 등에 따른 생산량 변동, 소비 감소 추세 등의 여건에서 쌀 농가의 소득 안정을 위해 쌀 수급 관리 필요
- 재배면적은 지속 감소하고, 소비 감소에 비해 생산 감소폭이 적어 구조적 공급과잉 상황 지속
- \* 쌀 생산량(천톤): ('18) 3,868 → ('20) 3,507(홍년에 의한 일시적 감소) → ('22) 3,764 → ('24) 3,585
- \* 1인당 쌀 소비량(kg): ('18) 61.0 → ('20) 57.7 → ('22) 56.7 → ('24) 55.8kg

#### □ 주요내용 및 추진계획

- (수급관리) 산지쌀값, 민간재고 등 시장상황을 모니터링하면서 수급안정을 통한 안정적인 쌀값이 유지되도록 관리
- 만성적 쌀 공급과잉을 해소하고, 쌀 산업의 경쟁력을 강화하기 위한 “쌀 산업 구조개혁 대책('24.12.12일 발표)” 추진
- \* 벼 재배면적 감축, 품질 고급화 신규수요 창출 산지유통 경쟁력 강화 R&D 기반 확충 등 5대 과제
- (공공비축) 양곡 수급 불안 및 비상시에도 국민 식량을 안정적으로 공급하기 위해 정부양곡 비축·운용(국내 쌀 소비량의 17~18%)
- \* 매입물량(천톤): ('19) 359 → ('20) 322 → ('21) 341 → ('22) 450 → ('23) 400 → ('24) 448(잠정)
- 미곡 매입 시 품종검정제를 시행하여 매입대상이 아닌 다수확 품종 생산을 방지하고, 고품질 쌀 생산·유통 확산
- (소비확대) 미래세대를 위한 쌀 중심 식습관 교육, 생산-유통-소비 연계, 국내·외 쌀 관련 산업 활성화 등으로 쌀 소비기반 확대
- '쌀맛나는 학교', '천원의 아침밥' 등 세대별 맞춤 지원, 소비자를 대상으로 쌀의 우수성 홍보, 품평회·산업대전 개최 등 쌀 가공산업 활성화
- (정부양곡 관리) 용도별 공급 지속 추진, 정부양곡 관리체계 개선
- '25년 복지용 할인지원 사업 및 가공용, 사료용 등 특별공급 추진
- \* 정부양곡 재고: ('20.10) 98만톤 → ('21.10) 75 → ('22.10) 116 → ('23.10) 139 → ('24.10) 113
- \*\* 정부양곡 매출(민수용 제외): ('24 실적) 125만톤 → ('25 계획) 109만톤

- 정부양곡 도정공장 경쟁체계 도입 및 품질 개선을 위해 신규 진입 허용 및 도급계약 시설기준 강화('25~)
- (해외원조) 국제기구(WFP 등)를 통해 케냐 등 식량부족 국가에 식량원조를 통해 국가이미지 개선, 원조용으로 쌀을 사용하여 수급안정에 기여
  - 세계식량계획(WFP)를 통해 17개국\*에 15만톤의 쌀을 지원 계획
    - \* 예멘, 아프가니스탄, 에티오피아, 케냐, 우간다, 모잠비크, 기니비사우, 시에라리온, 모리타니, 마다가스카르, 방글라데시, 나미비아, 레바논, 시리아, 필리핀, 타지키스탄, 쿠바
  - 아세안+3 비상쌀 비축제(APTERR)를 통해 10천톤의 쌀을 지원하고, 자연재해 등의 사유로 회원국의 쌀 요청시 적극 지원 검토
- (협업) 벼 재배면적 조정, 쌀 소비 확대 등을 효과적으로 추진하기 위해 농협, aT, 지자체, 소비자단체 등 다양한 관계기관·단체와 협업
  - (구조개혁) 농진청, 농협, 지자체 등 관계기관 등과 협업을 통해 벼 재배면적 조정, 양곡표시제 개편 등 추진성과 제고
  - (해외원조) 아세안+3 국가간 식량안보 논의 및 실효성 있는 원조 추진을 위해 국제기구(APTERR), aT 등과 회의 및 협업 추진
  - (정부양곡) 정부양곡 품질 개선을 위해 관련 기관 등과 협력 강화
    - \* 도정시설 기준 강화 및 진입장벽 완화('25~), 밥쌀용(군수용, 복지용) 품질 개선 방안 마련 등
  - (소비확대) 소비자 단체와의 연계를 통한 '천원의 아침밥' 식단 품질 제고로 청년층 결식률 감소 및 쌀 소비 확대

### < '25년도 과제추진 계획 >

구 분	추진계획	세부일정	비 고
1/4분기	주정용 및 가공용 정부양곡 공급계획 수립 및 매출 지시	1월	
	대학생 대상 '천원의 아침밥' 사업 방학 조기 추진	1월	
	정부관리양곡 매출지침 시행	1월	
	정부관리양곡처리도급계약체결요령 개정 및 알림	1월	
	공공비축미곡 품종검정 실시	1~6월	
	공공비축제 운영 방안(매입요령) 및 계획 수립	2월	
	'25년 쌀 소비기반구축 사업계획 수립	2월	
	정부관리양곡 관리체계 개선방안 추진실적 점검('24년 하반기)	2~3월	
	아세안 +3 비상쌀 비축제(APTERR) 제13차 위원회 회의 참석	2월	

2/4분기	상반기 정부관리양곡 재고 및 판매현황 조사	4~5월	
	세계식량계획(WFP)을 통한 쌀 원조 실시	5~6월	
	2025 쌀가공식품산업대전 개최	6월	
3/4분기	수확기 쌀 수급안정대책 마련	9월	
	2026 양곡연도 정부관리양곡 수급계획 마련	9~10월	
	정부관리양곡 관리체계 개선방안 추진실적 점검('25년 상반기)	9~10월	
	2025 쌀 가공품 품평회 개최	9월	
	공공비축 및 애프터 미곡 매입 추진	9~12월	
4/4분기	하반기 정부관리양곡 재고 및 판매현황 조사	10~11월	
	'26년 주정용 및 가공용 정부양곡 공급계획 수립	11~12월	
	아세안+3 비상쌀 비축제(APTERR)를 통한 쌀 원조 실시	12월	

## □ 이해관계자 등 현장의견 수렴 계획

- **(수급관리)** 산지유통업체 현장방문, 양곡수급안정위원회, 권역별 설명회 등 다양한 방식으로 전국의 이해관계자 현장의견을 수렴
  - 양곡수급안정위를 거쳐 수확기 대책을 발표하고, 정부대책과 수급 상황에 대한 현장 이해 제고를 위해 현장 방문 등 실시
- **(공공비축)** 지자체, 생산자단체, 산지유통업체 등 의견을 수렴하여 공공비축미곡 매입계획 마련(8월)
  - \* 전년도 시도별 매입 및 벼 재배면적 감축 실적 등 분석과 이해관계자 회의 등 공공비축 미곡 매입계획 수립
- **(정부양곡 관리)** 지자체, 농협, 곡물협회 등 현장 의견 수렴을 통해 '25년 정부관리양곡도급계약체결요령 개정(안) 마련
- **(소비확대)** 국민들의 쌀과 잡곡에 대한 인식 및 소비 실태, 홍보 성과 등을 분석하여 정책에 반영하기 위한 대국민 의식조사\* 실시

\* 연령, 성별, 지역, 직업, 가구형태 등 조사 대상 특성별 결과 분석

구분	내용	세부일정
회의	정부관리양곡처리도급계약체결요령 개정 관련 검토회의	'24.12월
회의	양곡수급안정위원회	'25.9월(잠정)
회의	쌀 관측회의	'25.3.5-9.10-11월
회의	공공비축미곡 매입계획 수립을 위한 회의 개최(지자체·관련 단체 영상회의 포함)	'25.8월
현장방문	수확기 쌀 수급 동향 현장 점검(농협RPC 등 산지유통업체)	'25.10월~12월
설문	쌀에 대한 국민 의식 조사	'25.12월

## □ 기대효과

- 쌀 수급균형 달성을 통한 쌀값 안정, 농업인 소득 증대에 기여
- 쌀 중심의 건강한 식습관 형성 및 쌀 가공식품 개발, 홍보·마케팅지원 통한 쌀 소비 촉진 및 쌀 가공산업 활성화
- 복지용 정부양곡 공급으로 저소득층 생계비 부담 완화, 가공용 쌀 특별공급을 통한 안정적 원료 수급, 적정재고 관리를 통한 안정적 식량 공급
- 쌀 해외원조를 통해 우리나라의 국제 위상을 제고할 뿐 아니라 국내 과잉 생산된 쌀을 원조용으로 사용하여 수급안정에 기여

\* WFP를 통한 '25년 식량원조는 국내 쌀 가격안정을 위해 15만톤 중 약 13만톤을 '23년산 국내산 쌀로 공급 추진

## □ 관련 재정사업 내역

(단위 : 억원)

		회계구분	'24	'25
쌀 수급안정 도모( I -1-일반재정)				
① 양곡매입 및 관리(2131)		양특회계	27,460 (27,460)	27,925 (27,925)
▪ 정부양곡매입비(360)			17,124	17,322
▪ 수입양곡대(362)			6,163	5,922
▪ 정부양곡관리비(366)			4,091	4,561
▪ 식량작물 소비기반구축(369)			83	120

## □ 성과지표 및 측정방법

성과지표	실적			목표치	'25년 목표치 산출근거	측정산식 (또는 측정방법)	자료수집 방법 (또는 자료출처)
	'22	'23	'24	'25			
①정부관리양곡 적정 재고 불일치율(%) (하향지표)	11.1	38	3.8	14.0	'21-'22년산 시장격리곡 매입으로 정부관리양곡 재고량 급증* * '23년말 적정재고 불일치율 38.0% - '24년 양곡연도말('24.10월) 기준 불일치율을 3.8%까지 낮추었으나, '24년산 수확기 대책에 따른 시장 격리곡 매입(20만톤 ~25.2월말)으로 '24년 회계연도말('24.12월) 정부 양곡 재고는 152만톤까지 급증 적정재고(104만톤) 달성을 목표로 최근 3년 평균('22~'24년 평균 17.6%)보다 126%보다 상향된 14.0%로 설정	{1-(양곡연도말 재고량/적정 재고량(104만톤))}×100  * 성과지표 설정 이후 결정된 시장격리 실시 재고 물량 및 구매 실시에 따른 처분 물량은 제외	정부관리양곡통합 정보시스템 통계
②쌀 해외원조 실시 (천톤)	51	54.5	110	120	국제기구(WFP, APTERR)를 통한 우리 쌀 해외원조 실시 - 과거 3년 원조물량 평균(71.8천톤), 전년도 원조실적(110천톤) 등을 고려하여 전년 수준보다 10천톤 상향된 120천톤으로 설정	국가별 원조 물량	우리부와 세계식량 계획(WFP)간 쌀 10만톤 원조 조달 계약, 애프터 위원 회의 우리나라 원조 지원 결정 서한 등

## ② 고품질쌀 생산체계 구축(I-1-②)

### □ 추진배경 (목적)

- 쌀 산업은 생산량 감소율보다 소비량 감소율이 더 큰 구조적 공급과잉 상황
  - 다수확 대량생산보다는 소비자 수요에 부합하기 위한 수요자 맞춤형 쌀 생산 및 쌀 수급안정 여건 조성 필요
- 이를 위해, 벼 재배면적 감축 및 고품질쌀 생산체계 구축 추진

### □ 주요내용 및 추진계획

- (벼 재배면적 감축) 지역 여건에 맞는 유형별 감축계획 수립 및 이행을 통한 벼 재배면적 감축 추진
  - \* 벼 재배면적 추이 : (21) 732,477ha(6천↑) → (22) 727,054(5천↓) → (23) 708,012(19천↓) → (24) 697,714(10천↓)
- (고품질쌀 생산) 소비자의 쌀 생산이력(농가, 품종, 재배법 등) 정보 접근도를 높여 농가·RPC의 품질 경쟁 유도

#### < '25년도 과제추진 계획 >

구 분	추진계획	세부일정	비 고
1/4분기	벼 재배면적 조정제 추진전략 안내	'25.1월	
	고품질쌀유통활성화사업 신청 안내	'25.1월	
2/4분기	벼 재배면적 조정제 감축 이행	'25.5월	
	고품질쌀유통활성화 사업대상자 선정평가	~'25.6월	
3/4분기	벼 재배면적 조정제 이행 점검	'25.8~10월	
	고품질쌀유통활성화 사업대상자 선정 및 사업설명회	'25.8월	
	고품질쌀유통활성화사업 현장점검 및 의견수렴	'25.9월	
4/4분기	벼 재배면적 조정 감축 실적 평가	'25.12월	
	RPC 관련 사업 시행지침 개정 협의회 개최	'25.11월	

### □ 이해관계자 등 현장의견 수렴 계획

- (벼 재배면적 감축) 제도의 수용성 제고를 위해 국회, 지자체, 농업인 등을 대상으로 지속적인 설명 추진
- (고품질쌀 생산) 사업의 원활한 추진을 위해 RPC 등을 대상으로 현장방문 및 협의회 등 추진

구분	내용	세부일정
간담회	생산자단체 등 간담회 추진	'25.1~3월
현장설명회	농업인, 지자체 대상 권역별 순회 설명회 추진	'25.2~3월
현장방문	고품질쌀유통활성화사업 현장점검 및 의견수렴	'25.9월
협의회	RPC 관련 사업 시행지침 개정 협의회 개최	'25.11월

## □ 기대효과

- (벼 재배면적 감축) 밥쌀 생산을 줄이고 쌀 수급 균형을 달성하여 쌀값 안정 및 농가소득 향상 기대
  - 과다소비, 다수확 품종 등 무게 중심 생산 관행에서 고품질 쌀·품종으로 전환을 유도하고 벼 대신 타 작물 재배를 장려하여 식량자급률 제고 기대
- (고품질쌀 생산) 기존 RPC의 농가 벼 수매·관리를 고도화하고, 품종·품질에 대한 소비자 관심·신뢰도 제고로 산업 부가가치 제고

## □ 관련 재정사업 내역

(단위 : 억원)

		회계구분	'24	'25
고품질쌀 생산체계 구축(I-1-일반재정)				
①	식량생산유통지원(2131)	농특회계	639 (639)	754 (754)
	▪ 고품질쌀유통활성화(430)		186	221

## □ 성과지표 및 측정방법

성과지표	가 중 치	실적			목표치 '25	'25 목표치 산출근거	측정산식 (또는 측정방법)	자료수집 방법 또는 자료출처 (성과측정시 유의사항)
		'22	'23	'24				
①벼 재배면적 증감률(%)	0.5	신규	신규	신규	△1.77	'25년도 감소율 목표치 = 최근 3년간 벼 재배면적 평균 감소율(△1.60%) × 110%	'25년 벼 재배 증감 면적/'24년 벼 재배면적×100	통계청 벼 재배면적 조사 결과
②RPC 품종표시 판매 비율(%)	0.5	신규	신규	신규	60.2	과거 5년('19~'23)간의 연평균 증가율 1.8%를 반영하여, '23년도 실적 대비 1.8% 증가한 59.0%를 '24년 실적으로 추정, '25년도는 전년 대비 목표 증가율을 110% 상향 (2.0%)하여 60.2%를 목표치로 산출	금년도 품종표시 판매 비율 / 작년도 품종표시 판매비율	농식품부 쌀산업 기여도 평가 결과

### ③ 농업생산기반 확충 및 관리 효율화(I-1-③)

#### □ 추진배경 (목적)

- 지구 온난화에 따른 기후변화로 가뭄의 강도·빈도가 증가 추세\*임에도,
  - 논 764천ha 중 648천ha(85%)만 수리답\*\*, 116천ha(15%)는 수리시설이 없는 천수답\*\*\*으로, 안정적 용수 공급·관리 체계 확충 및 확보 대책 필요
  - \* (1980년대) 60.3일 → (1990년대) 53.4일 → (2000년대) 54.9일 → (2010년대) 63.1일
  - \*\* 수리답 : 저수지, 양수장 등 수리시설이 설치되어 농업용수를 공급받는 논
  - \*\*\* 천수답 : 농사에 필요한 물을 빗물(자연강우)에만 의존하는 논
- 구조적 쌀 공급과잉 해소 위해 벼 재배면적 조정과 연계하여 논 타작물 전환을 위해 생산기반 맞춤 지원 필요
  - 쌀 생산량 감소율(18→23:  $\Delta 4.1\%$ )보다 소비량 감소율( $\Delta 7.5\%$ )이 더 큰 과잉 구조, 공급과잉은 쌀값 하락 및 농가소득 감소 주요인
  - 식량안보 강화를 위해 간척농지는 벼 위주에서 자급률이 낮은 타 작물 재배로 확대하고 다각적·효율적으로 관리 필요

#### □ 주요내용 및 추진계획

- (용수공급) 가뭄 등 물 부족 및 논에 타 작물의 재배가 확대되는 점을 고려하여 다양한 수요에 대응하는 맞춤형 용수공급대책 추진
  - (단기대책) '25년 물 부족 우려지역에 대한 용수공급대책 추진
    - 강수량·저수율 변화 등 가뭄징후를 모니터링(매주)하고, 향후 3개월 동안의 가뭄을 전망하는 가뭄 예·경보 실시(매월)
    - 저수지 보수·보강 등 '25년 모내기 물 부족 우려 저수지 65개소\*에 대한 757만 $m^3$  용수확보 대책 추진(~4월)
    - \* 영농기 前('24.12~'25.4) 강수량이 평년의 70% 미만 가정, 평년 대비 저수율이 60% 이하인 저수지
    - \*\* '26년 영농기 대비 물 부족 우려 저수지 분석 및 선제적 용수확보대책 검토·추진
    - '24년 영농기 물 부족 우려지역에 대한 관정개발, 둠병조성 및 양수 시설 설치 등 급수대책 지원(106억원)
    - \* 지자체 실태조사('24.11.~'24.12.) → 농식품부 확인·검토('25.1.~3.) → 예산지원('25.4.)
  - (타작물 기반) 논 타작물 전환지역 중심으로 생산기반시설 확충 추진

- 논에 재배하는 벼 외의 시설원예작물(채소, 특작 등)에 **4계절 양질의 안정적 농업용수 공급 기반 구축**
  - \* 기본조사 10지구(다목적 2, 체계재편6, 논범용화2)에 대한 기본계획 수립(8월)
- 「쌀 산업 구조개혁 대책(‘24.12)」 및 「벼 재배면적 조정제 추진전략(‘25.1)」 시행 관련 논 타작물 전환을 위해 **생산기반 연계 지원**
  - \* 타작물 전환 참여지역 중 수요조사를 통해 배수로 정비 농경지 복토 관정 개발 등 선별지원(3월~)
- (중·장기대책) 물 부족에 대한 안정적인 농업용수 공급기반 **확충 추진**
  - 관계부처 합동으로 **가뭄종합대책**을 수립(1/4분기)하여 당해연도 가뭄 전망 및 대응방안, 중장기 가뭄대책사업 추진
  - 농촌용수개발 사업 추진으로 **신규 수자원 개발 및 용수이용체계재편** 사업을 통해 기존 수리시설 활용하여 **지역·수계간 용수수급 불균형 해소**
    - \* 총사업비 심의위원회 구성(2월) → 기본조사 및 신규착수지구 선정(4월) → 상반기 추진상황 점검(6월) → 기본계획 수립(8월) → '25년 신규착수지구 검토(9월) → '25년 기본조사지구 검토(11월) → 하반기 추진상황 점검(11월)
- (이행기반 점검) 생산기반 중장기 대책 마련·이행 및 농업용수 현안 대응
  - (국가계획) 기존 중장기 대책 **이행점검 강화** 및 기후변화 대비 **신규대책 수립**
    - 「10개년(‘23~’32) 농업생산기반 정비계획」 후속 조치로 '24년 실적 평가·점검 및 '25년 세부과제별 **이행계획 수립·추진**(4월)
    - 국가물관리위원회 부합성 심의 등을 거쳐 기후위기 대응 「**제3차(‘25~’30) 농어촌용수이용합리화계획\***」 수립 추진(12월)
  - (통합물관리) 국가·유역 물관리위원회 등을 통해 **농업용수 현안대응**
    - 국가물관리기본계획 이행과제 '**24년 추진실적(이행상황) 점검·평가**(~6월)
    - 농식품부·환경부 합동 '**저수지 다목적 활용방안 용역\*** 추진 및 국가위 협의(5월)
    - \* (연구수행) 한국농공학회(최경숙 교수), (용역기간) '24.8~'25.4, (용역비) 273백만원
  - (제도개선) 농어촌공사 공사감리 **민간개방 확대방안 마련**(4월), 농업생산기반정비사업 **타당성 분석방법 개편**(12월), 농어촌정비법 개정을 통한 **국가 지원대상 확대**(12월) 등 제도개선
  - (R&D) '**기후변화대응 지능형 농업기반관리기술 개발**' 신규 R&D 추진(4월)
    - \* (연구기간) 2025~2029년(5개년), (총사업비) 363억원, ('25예산) 43억원

- **(대단위 종합정비)** 용수개발·경지정리·배수개선 및 간척 등 농업생산 기반을 종합적으로 정비하여 **안정적인 영농기반 구축 및 영농환경 개선**
  - \* 사업시행계획 수립(1월) → 안전 및 집행현황 점검(6월·11월) → 연도말 검정(12월)
- 새만금지구 **가력선착장 건설, 농생명용지 조성** 등 계속 추진
  - (가력선착장) 방파제·물양장 블록 거치 및 제작 등 후속 공정 시행
  - (농생명용지) 4공구 연결도로 개통 및 농생명용지 부분준공 등 추진
- **(간척지 다각적 활용)** 식량생산 뿐만 아니라 간척지 특성을 고려한 원예·축산·수산 등 **경쟁력 있는 고부가 중심의 농업적 활용** 위주로 이용
  - '25년 간척지의 농어업적 이용 시행계획 수립·추진(1월)
    - \* 실적 및 계획 조사(~1월초) → 시행계획 확정 및 통보(1월말) → '24년 간척지 실태 조사 결과 공표(3월) → 연차보고서 작성·제출(8월)
  - **스마트팜(원예·축산), 영농형 태양광, 휴양단지, 친환경 수산, 사료작물 재배** 등 간척지의 **다각적 활용**을 위한 **관리·처분 추진(연중)**
    - \* 석문(스마트팜·수산, 당진), 삼산(스마트팜, 장흥), 고흥(스마트팜·휴양단지), 영산강(영농형태양광, 해남) 등
    - \*\* 새만금: 농업용수 미공급 여건을 감안하여 사료작물 위주로 임대 검토
  - 법인당 임대면적 **50ha 이상 영농 규모화** 시범(3개 지구) 추진(3월) 및 수입대체·수출지향 **대규모 농업특화단지(2개소, 983ha)** 운영(연중)
  - 「**매립지등의 관리·처분에 관한 규정**」(훈령) 개정 추진(9월)
    - \* 농업경영체 등록 의무화, 피해법인 구성요건 강화, 임대료 현실화 등
  - 새만금 **복합곡물전문생산단지 시범운영 공모 및 대상자 선정·착수(6월)**
    - \* 추진계획 수립('24.12.) → 공모계획 사전예고('24.12.~'25.2.) → 공모공고(3월) → 사업계획서 접수·평가 및 대상자 선정·계약체결(4~5월) → 영농착수(6월)
  - 새만금 농생명용지 **단지별 세부활용계획 마련(12월)**
    - 관계기관 협의체 운영, 전문가 자문을 통해 **연구용역 성과창출 도모**
    - \* 연구용역·시안 마련(1~10월) → 최종보고·관계기관 의견수렴(11월) → 확정(12월)

**< '25년도 과제추진 계획 >**

구 분	추진계획	세부일정	비 고
1/4분기	간척지의 농어업적 이용 시행계획 수립	'25.1월	
	농업생산기반정비사업 총사업비심의위원회 구성	2월	
	'24년 간척지 실태조사 결과 공표	3월	

2/4분기	농촌용수개발사업 '25년 기본조사 및 신규착수지구 선정	4월	
	10개년 농업생산기반 정비계획 '24년 실적점검 및 '25년 이행계획 수립	4월	
	새만금 농생명용지 단지별 세부활용계획 마련	5월	
	국가물관리기본계획 '24년 이행과제 평가결과 국가물관리위 심의	6월	
	새만금 복합곡물전문생산단지 시범운영 공모 및 대상자 선정·착수	6월	
3/4분기	농촌용수개발사업 기본계획 수립	8월	
	간척지의 농어업적 이용 관리에 관한 연차보고서 작성	8월	
	「매립지등의 관리·처분에 관한 규정」(훈령) 개정	9월	
4/4분기	대단위·새만금 지구 안전점검 및 집행현황 점검	11월	
	국가물관리위 부합성 심의 및 농어촌용수이용합리화계획 수립	12월	
	새만금 농생명용지 단지별 세부활용계획 마련	12월	

## □ 이해관계자 등 현장의견 수렴 계획

- 농어촌물포럼, 간담회 등을 통해 농업인 등과 현장소통 강화
  - 농어촌물포럼 활성화로 국회·학회·단체와 소통을 강화하고 농업인 대상 농업용수 전문가 아카데미 개최로 지역별 현안사항 발굴·해소 노력
- 새만금 농생명용지 세부활용계획 마련을 위한 우리부·농진청·전북도 (군산·김제·부안)·농어촌공사 등 관계기관 의견수렴
- 간척지 관리·처분(임대 및 매각 등) 업무담당자 의견 수렴

구분	내용	세부일정
농어촌물포럼	농어촌용수 현안관련 주제발표 및 토론(국회, 학회, 단체 등 참여)	'25.5월, 11월
농업인단체 간담회	농업인 대상 농업용수 전문가 아카데미	연중
새만금 농생명용지 세부활용계획	새만금 농생명용지 세부활용계획 마련을 위한 관계기관 의견수렴	'25.11월
간척지 업무담당자 교육 및 의견수렴	제2차 간척지 종합계획('24.9.) 주요 내용 및 간척지 일반벼의 타작물 전환을 위한 정책 설명 등	'25년 상반기

## □ 기대효과

- 기후변화에 대비하고 선제적 가뭄피해 예방 및 안정적인 농업 용수 공급에 기여
- 논 타작물 전환을 위한 생산기반 지원으로 쌀 수급균형 안정에 기여

- 통합물관리, 탄소중립 등 물 관련 가치 및 인식 변화에 맞춰 **관리 용수량**(물 공급량과 사용량 차이)을 줄이고 **물 이용 편의성 증진**
- 농촌용수 현안 토론 및 의견수렴 등 **소통 강화**로 농촌용수의 **중요성·필요성** 대외 알림 및 **공익적·다원적 가치 증진**
- 새만금지구 등 대단지 기계화 영농이 가능토록 **종합적으로 정비**하여 **농촌인력의 축소 및 고령화에 대비**
- 간척지의 **다각적 활용**으로 **농업 경쟁력 강화, 지역경제 활성화 기대**

□ **관련 재정사업 내역**

(단위 : 억원)

		회계구분	'24	'25
재해예방(I-3-일반재정)				
① 재해예방(4031)		농특회계	118 (562) 118	116 (695) 116
	▪ 가뭄대비용수개발(304)			
대단위농업개발(농지)(I-3-일반재정)				
① 대단위농업개발(농지)(4043)		농지기금	1,754 (1,754)	1,560 (1,560)
	▪ 대단위농업개발(농지)(302)		1,189	1,045
	▪ 새만금지구개발(333)		565	515
다목적 용수개발(I-3-일반재정)				
① 다목적용수개발(4046)		농특회계	2,513 (2,513)	2,357 (2,357)
	▪ 농촌용수개발(300)		2,513	2,357

□ **성과지표 및 측정방법**

성과지표	가중치	실적			목표치	'25 목표치 산출근거	측정산식 (또는 측정방법)	자료수집 방법또는 자료출처 (성과측정시 유의사항)
		'22	'23	'24				
①수리답률(%)	0.33	83.7	84.3	84.9	85.6	최근 논면적 변동 감소추이 및 용수개발 사업 등을 감안하여 목표 설정	(수리답면적 / 전체논면적)×100	농업생산기반정비 통계연보
②복합유량농지 조성률(%)	0.33	신규	70.5	72.0	73.7	농지 조성중인 간척사업(새만금, 화옹, 시화지구)의 공정률 등 사업추진 여건을 고려하여 목표 설정	[완료면적(미완료 면적×공정률)] / 전체 목표면적×100	추진실적보고자료
③간척지 타작물 재배율 (%)	0.34	신규	54.0	60.3	68.9	간척지구별 토양염도, 침수안전도 등 타작물 재배 여건을 고려하여 목표 설정	(타작물 재배면적 / 국가관리 간척지 임대면적) × 100	임대 실적 보고서

#### ④ 농업기반시설 안전관리 및 재해예방(I-1-④)

##### □ 추진배경 (목적)

- 기후변화, 수리시설 노후화 및 농산물 안전 관심 증대 등으로 수리 시설 안전관리 및 재해예방, 농업용수 수질 관리에 대한 중요성 증대
  - 국지성 집중호우, 기록적인 폭염, 빈번해진 지진 등 기후변화에 따른 극단적 기상현상 발생으로 재해 위험 증가
    - \* [집중호우] (24)중부지역 기록적 폭우, (22)역대급 태풍(한남노), (20)역대 최장 장마(54일 장마) 등
    - \* [지진] 발생 현황 : (1978~1998년) 평균 19회/년 → (1999~2021년) 평균 70회/년
  - 강우패턴 변화, 발작물 재배 증가, 스마트팜 등 시설재배 확산 등의 환경변화로 설계기준은 고도화되고 있으나, 노후시설은 이를 따라가지 못하는 실정
    - \* [설계기준 변경] 저수지(~1989, 2002, 2023년), 농지배수(~2001, 2012, 2023년) 등
  - 전체 수리시설(79천개소) 중 30년 이상 경과 시설이 약 62%(49천개소) 이상으로, 특히 저수지(17천개소)는 96%(16천개소) 이상 노후화 심각
  - 도시화·산업화 등 유역환경 변화 등으로 수질은 악화되고 있으나, 유기농·친환경 농산물에 대한 국민관심은 확대되고 있어 수질관리 중요성이 증대

##### □ 주요내용 및 추진계획

- (안전관리) 상시 점검·정비 및 재해 발생에 신속하고 체계적인 대응을 위해 사전 준비, 훈련 등 실시
  - 지속적인 농업기반시설의 유지관리, 상시 점검 및 정비 등을 통해 안정적 농업용수 공급, 안전사고 예방 등 평시 안전관리 추진
  - 장마·태풍 대비 농업피해 최소화를 위한 수리시설·관리체계 사전 점검·정비 및 비상근무, 점검회의 개최 등 선제적 대응 추진
  - 재난 상황 발생시 긴밀하게 대응할 수 있도록 평상시 재난대응 업무 숙달을 위해 상황보고, 대처 등 상황별 훈련 실시
  - 저수지, 방조제 등에 IoT, AI 기술을 활용한 지진·변위·누수 등 재해예방 계측기 설치, 원격관리시스템 구축을 통해 구조물의 실시간 안전관리 도모

- (재해예방) 재해에 취약한 시설을 보수·보강하고 비상수문, 배수장 등을 설치함으로써 시설물 안전성 확보를 통해 재해 사전예방 추진
  - 시설관리자 정기점검(분기1회), 전문기관 정밀안전진단(1종: 5년 1회, 저수지 2종 일부: 10년 1회) 및 긴급점검·정밀점검(결함발견 등 필요시) 실시
    - \* (1종시설) 총저수량 30만㎥ 이상 저수지, 국가관리방조제, 2천마력 이상 양배수장  
(2종시설) 총저수량 30만㎥ 미만 저수지, 지방관리방조제, 1천마력 이상 양배수장  
(3종시설) 1·2종 이외의 양배수장, 취입보, 지하수 이용시설 등
  - 정밀안전진단·정밀점검 실시결과, 시설상태가 미흡한 D등급 이하 시설을 우선 보수·보강
  - 설계기준 미달, 토사 퇴적에 따른 저수용량 감소 등으로 시설의 성능이 저하된 시설은 수리시설개보수를 통해 준설 및 보수·보강 추진
  - 상습침수 농경지(320천ha)에 배수장 설치, 배수로 확장 등 침수피해 예방과 타작물 재배환경 조성 등을 위한 배수개선 사업 추진
  - 총저수용량 30만㎥ 이상 또는 하류부에 집단 주거지역 등 중요시설이 있는 저수지에 대해 치수능력확대사업 시행으로 시설 안전강화
  - 매년 지진방재 시행계획을 수립, 내진설계 대상 시설에 대한 내진 성능 확보하여 지진대응체계 강화
  - 저수지에 사전방류시설을 설치하여 집중호우 전 저수율 관리를 통해 극단적 기상현상 발생에 대비한 물관리 안전강화 도모
  - 저수지의 체계적인 유지관리 및 성능개선을 위한 '제2차 저수지 관리계획(2026~2030)' 수립
- (수질개선) 주기적 수질조사 결과 개선이 필요한 저수지·호소에 수질개선사업을 시행하고 사후 모니터링하는 체계적인 수질관리 추진
  - 일정규모\* 이상의 농업용 호소(저수지·담수호) 대상으로 수질측정망 설치 및 디지털 기반 수질 전수조사 실시
    - \* 저수량 50만톤㎥(지자체관리 20만㎥이상) 이상 이거나 수혜면적 30ha이상
  - 수질측정 결과를 통해 5개년 평균 목표수질(IV등급, TOC 기준 6mg/L 이하)을 초과하는 저수지 대상 수질개선사업 추진

### < '25년도 과제추진 계획 >

구 분	추진계획	세부일정	비 고
1/4분기	재해예방계획 시행계획 수립	'25.1월	
	농업용수 수질 조사 및 개선사업 시행계획 승인	'25.1월	
	방조제개보수사업 신규지구 대상지 현지조사	'25.1~2월	
	용배수계통도 디지털화사업 시행계획 승인	'25.1월	
	배수개선 기본조사 지구 및 신규지구 선정	'25.1월	
	재난상황보고 훈련 자체 추진계획 수립	'25.2월	
	수리시설개보수사업 세부시행계획 수립	'25.2월	
	농업생산기반시설 안전진단 시행계획 수립	'25.2월	
	지진방재 시행계획 수립	'25.3월	
	재난상황보고 훈련 실시(1차)	'25.3월	
	방조제개보수사업 신규지구 선정	'25.3월	
	농업용수 수질개선사업 기본조사지구 선정	'25.3월	
2/4분기	재해대비 저수지 비상대처훈련 계획 수립	'25.4월	
	우기대비 수방자재 확보 조사	'25.4월	
	재난상황보고 훈련 실시(2차)	'25.6월	
	자연재난(태풍·호우) 사전대비 수리시설 분야 안전점검 실시	'25.6월	
3/4분기	집중호우 대비 비상근무	'25.6~10월	
	재난상황보고 훈련 실시(3차)	'25.9월	
	농업생산기반시설 안전진단 대상지 조사계획 수립	'25.9월	
	안전한국훈련 실시	'25.10월	
4/4분기	농업용 호소 수질관리협의회 개최	'25.12월	
	수리시설·방조제개보수사업 신규지구 대상지 선정계획 수립	'25.12월	
	재난상황보고 훈련 실시(4차)	'25.12월	
	제2차 저수지 관리계획(2026~2030) 수립	'25.12월	
	농업용수 수질 조사 및 개선사업 연도말 검정	'25.12월	
	용배수 계통도 디지털화사업 연도말 검정	'25.12월	
	농업생산기반정비통계연보 발간	'25.12월	

## □ 이해관계자 등 현장의견 수렴 계획

- 정책 관계자(지자체, 농어촌공사 등)와 소통·합동점검·회의 등을 통해 현안 문제점 발굴 및 해결 노력

구분	내용	세부일정
회의	풍수해 대비 수리시설분야 피해 최소화를 위한 사전대비상황 점검 및 해빙기 취약시설 안전관리 대응방안 추진	'25.3월
회의	농업생산기반시설 안전관리 강화 TF 운영 및 회의 개최	'25.3월
회의	재난 신속 대응 및 재해 피해 예방강화를 위한 풍수해 워크숍 개최	'25.5월
현장방문	재해 대비 농식품부·지자체·농어촌공사 합동점검 실시	'25.4~6월
회의	농업생산기반 안전진단 강화 방안 마련을 위한 농업생산기반시설 안전진단 포럼 개최	'25.11월
회의	농업용 저수지 수질관리를 위해 환경부와 수질관리협의회 운영	'25.12월
회의	농업생산기반 정비사업 사업대상지(기본조사 및 신규지구) 수립 시 이해관계자(지자체, 농어촌공사 등) 및 현장주민 의견 반영	연중
회의	종합적이고 다각적인 수자원 개발 추진을 위해 관계부처, 전문가 등이 포함된 다양한 위원회(국가수자원관리위원회 등) 참석	연중

## □ 기대효과

- 농업생산기반시설 안전관리를 통한 재해대비 안전성 확보
  - 노후 시설물 안전진단 및 적기 보수·보강, 위기징후 관리 및 내진 설계 대상시설의 내진성능 확보 등으로 재해 피해 예방
- 기후변화에 따른 재해 불확실성 증가에도 사전대비 및 대응체계 구축으로 안전하고 안정적으로 영농할 수 있는 기반 마련
  - 지속적인 수리시설 유지관리, 점검 및 정비로 안정적인 농업용수 공급을 통한 농업생산성 증대
  - 수리시설 보수·보강 및 성능개선 등을 통한 재해 대응능력 강화
  - ICT 기반 원격 계측·제어와 실시간 모니터링 등을 통해 시설관리 디지털화 및 AI를 활용한 신속하고 효율적인 재난대응 및 안전관리 강화
- 농업용수 수질 조사 및 개선 사업을 통해 깨끗한 농업용수 공급
  - 유기농·친환경 농산물에 대해 확대되고 있는 국민 관심에 부합되도록 농업용수 공급 및 영농환경 조성

## □ 관련 재정사업 내역

(단위 : 억원)

		회계구분	'24	'25
농어촌공사시설관리( I -3-일반재정)				
①	농어촌공사시설관리(4037)	일반회계	165,300 (165,300)	156,644 (156,644)
	▪ 수리시설유지관리(306)		165,300	156,644
재해예방(농특)( I -3-일반재정)				
①	재해예방(농특)(4031)	농특회계	43,400 (56,182)	57,908 (69,490)
	▪ 국가지방관리방조제개보수(306)		43,400	57,908
대단위농업개발 및 시설정비( I -3-일반재정)				
①	대단위농업개발 및 시설정비(4034)	농특회계	14,606 (14,606)	8,850 (8,850)
	▪ 농업기반시설 치수능력확대(308)		14,606	8,850
농업시설개선(농특)( I -3-일반재정)				
①	농업시설개선(농특)(4038)	농특회계	815,275 (815,275)	825,067 (825,067)
	▪ 농촌용수관리(310)		69,106	63,333
	▪ 수리시설개보수(700)		746,169	761,734
재해예방(지특)( I -3-일반재정)				
①	재해예방(지특)(4031)	지특회계	- ( - )	485,164 (485,164)
	▪ 배수개선(300)		-	485,164

## □ 성과지표 및 측정방법

성과지표	가 중 치	실적			목표치	'25 목표치 산출근거	측정산식 (또는 측정방법)	자료수집 방법 또는 자료출처 (성과측정시 유의사항)
		'22	'23	'24	'25			
① 침수피해방지율(%)	0.25	신규 54.4	55.3	56.5	농업생산기반 중장기 계획을 고려하여 성과지표의 측정산식을 설정하고, 사업의 목적 및 성과추세를 감안하여 성과목표 설정	{(1 - 침수피해 면적 / 농업생산기반정비계획 목표면적)} × 100	사업추진실적 보고서	
② 수리시설 개보수율 (%)	0.25	69.9	72.4	76.4	개소수별 추진 공정 및 사업기간을 감안, 완료 가능한 최대 목표로 설정	수리시설(수원공) 보수보강 완료 개소수[누적] / 대상개소수[중장기계획] × 100 *대상 : 6,214	사업추진실적 보고서	
③ 수질개선사업추진율 (%)	0.25	41.7	45.0	50.8	지구별 추진 공정 및 사업기간을 감안, 완료 가능한 최대 목표로 설정	(완료지구 / 대상지구) × 100 *대상 : 120지구	사업추진실적 보고서	
④ 저수지 내진성능 확보율(%)	0.25	99.8	99.9	99.6	99.7	잔여 대상시설 5개소 중 2개소 내진성능확보로 목표 설정(대상시설 1,427개소)	내진성능 확보 시설수 / 대상시설 × 100	내진성능확보 보고서

## ⑤ 전략작물 육성(I-1-⑤)

### □ 추진배경 (목적)

- 이상 기후 등에 따른 주요 식량작물 생산 변동, 식습관 변화 등의 여건에서 안정적인 국내 식량산업 기반 조성 필요성 증대
- 식량문제의 구조적 개선을 위해 전략작물직불제를 바탕으로 안정적인 전략작물(밀·콩·가루쌀 등) 생산·소비기반 마련을 통한 식량자급률 제고 필요

\* 식량자급률(%) : ('15) 53.5 → ('18) 50.3 → ('21) 44.4 → ('27 목표) 55.5

\* 1인당 곡물 소비량('23년) : 전체 125.2kg 중 쌀 56.4kg, 밀 38.3kg, 콩 6.9kg 등

날짜	사업 추진 근거
'20. 2월	「밀산업육성법」 시행 - 국산 밀의 생산부터 최종 소비까지 종합적인 개선방안을 마련하여 체계적으로 시행함으로써 자급기반 확충 및 소비 확산 추진
'20. 11월	「제1차('21~'25) 밀 산업 육성 기본계획」 수립 - '25년까지 밀 자급률 5% 달성을 목표로 5대 추진방향*을 설정하여 각 분야별 육성을 통한 지속 가능한 국산 밀 산업 기반 구축 * 1)생산기반 확충과 품질 고급화, 2)국산 밀 유통·비축 체계화, 3)대량·안정적 소비시장 확대, 4)현장문제 해결형 R&D 전환, 5)국산 밀 산업계 역량 강화
'22. 6월	「가루쌀을 활용한 쌀 가공산업 활성화 대책」 발표 - '26년까지 가루쌀 20만톤을 생산, 쌀 공급과잉 해소와 수입밀 대체를 통한 식량 자급률 제고를 목표로 생산 및 산업화, 소비 기반 확대를 위한 전방위 지원책 마련
'22. 12월	「중장기 식량안보 강화방안」 발표 - 다양한 외부 충격에도 주요 곡물의 수급 안정을 굳건히 할 수 있도록 식량자급률* 상승 추세 전환 및 안정적인 해외 공급망 확보 추진 * '27년까지 식량자급률 전체 55.5%, 밀 8.0%, 콩 43.5% 달성 목표
'23. 3월	「공익직불법 시행령 제42조」 개정 - 쌀 수급안정과 식량자급률 제고를 위해 법령 근거*를 마련하고, 국고 100%(기존 논타작물재배지원 50%) 사업으로 전략작물직불 도입·시행 * 공익직불법 시행령 제42조 ② 농식품부 장관은 식량자급률 증진 등을 위해…… 농업인에게 전략직불금을 지급할 수 있다
'23. 4월	「농업직불제 확대·개편 계획」 수립 - 식량안보 달성 등 농업·농촌의 당면과제 대응을 위해 '24년 전략작물직불제 지원 단가 인상 및 면적 확대 등 반영

## □ 주요내용 및 추진계획

- (생산 확대) 전략작물직불제와 연계한 밀·콩 지원사업 등을 통해 주산지 중심으로 전략작물 전문 생산단지 확대 및 재배지원
  - \* 밀/콩/가루쌀 생산단지(개소) : ('24) 91/184/135 → ('25계획) 112(+21)/202(+18)/150(+15)
- (직불) 지원대상 품목을 확대·추가하고, 단가 인상, 지원대상 면적 확대 등을 통해 '전략작물직불제' 확대('24년 1,865억원 → '25년 2,440)
  - \* (품목확대) 개 추가(100만원/ha) / (단가인상) 밀 : 50만원/ha → 100만원/ha, 하계조사료 : 430만원/ha → 500만원/ha(70만원/ha ↑), / (면적확대) 156.5천ha → 176천ha
- (생산단지 운영) 재배매뉴얼 보급, 현장기술단 운영 등 생육단계별 현장 밀착교육을 통한 전략작물 전문 생산단지 안정생산 유도
  - \* 전문 컨설턴트와 생산단지를 1:1 매칭하여 생산 전과정 추진상황 및 생육현황 점검 관리
- (종자공급) 국산 밀 정부보급종 할인 공급\* 확대, 콩 기계화 적응이 우수한 품종\*\* 보급 확대, 가루쌀 전량 정부에서 종자 제공\*\*\* 추진
  - \* 국산 밀 정부 보급종 공급량 : ('24) 1,952톤 → ('25 계획) 3,380(73.2% ↑)
  - \*\* 논 재배 가능 콩 품종 공급량 : ('24) 1,483톤 → ('25 계획) 1,853(24.9% ↑)
  - \*\*\* 가루쌀 종자 공급량 : ('24) 626톤 → ('25 계획) 720(15.0% ↑)
- (시설·장비) 주산지 중심으로 수확·건조·유통 시설·장비 지원 추진
  - \* (시설·장비) 전략작물 생산 및 수확 등 공동영농에 필요한 농기계 지원(70개소, 175억원)
  - \* (사업다각화) 밀 건조·저장시설(6개소, 15억원), 콩 종합처리장(6개소, 57억원) 등 지원
  - \* (국산콩가공산업지원) 권역별 콩 생산-가공-소비 기반 조성 지원(1개소, 32억원)
- (배수개선) 논콩 재배 확대를 위해 습해·침수피해 예방 등 재배 안정성 강화를 위한 논콩단지 배수개선 사업 추진
  - \* 신규 지구(누계) : ('22) 8개 지구 → ('23) 9(17) → ('24) 10(27) → ('25) 12(39)
- (수급안정) 수급 불안 및 비상시에 국민 식량을 안정적으로 공급하기 위해 공공비축 확대로 수급 안정 및 농가 판로 걱정 해소
  - (밀) 품질 균일성 제고를 위해 국산 밀 용도별 특성을 반영한 새로운 '품질관리기준('24~)' 지속 적용\*, 고품질 국산 밀 정부비축 매입량\*\* 확대
    - \* 수분함유 기준 강화(13% → 12.5%), 수요업계 사용을 고려하여 용적중 도입 등
    - \*\* 국산 밀 정부비축 매입량 : ('24) 18천톤 → ('25 계획) 23천톤

- (콩) 국산 콩 비축량 확대 및 시장가격을 반영하여 매입가격 결정
  - \* 국산 두류 매입량 : ('23) 33천톤 → ('24p) 48 → ('25계획) 60(작황 등에 변동 가능)
- (가루쌀) 농가 희망 물량 전량 정부에서 공공비축으로 매입
  - \* 가루쌀 매입량(조곡기준) : ('23년산) 11천톤 → ('24) 38.6 → ('25p) 50
- (감자) 고랭지 국산감자\* 수매(10월), 국영무역 수입\*\*(1~3월)을 통해 익년 1~5월 시설감자 가격 상승에 대응
  - \* (국산감자) 1,000톤, 17억원 / \*\* (수입감자) 1,885톤, 52억원
- (소비확대) 국산 밀·콩·가루쌀 활용 제품개발·판촉 지원, 소비자 참여형 홍보 강화 등으로 전략작물 소비기반 확대
  - (제품화지원) 식품업계가 안정적으로 소비할 수 있도록 제품개발 부터 생산, 판매, 소비자 평가까지 전 과정에 대한 동시 지원
    - \* 밀/콩/가루쌀 제품화 지원 : ('24) 22.5억원/10.5/50.8 → ('25) 28.5억원/18.0/52.0
  - (가공지원) 국산 밀·가루쌀 사용 제분·가공업체 대상 제분비용 지원 확대\*를 통한 국산 원료 사용 확대 및 가격 경쟁력 제고
    - \* 국산 밀/가루쌀 제분비용 지원 : ('24) 6천톤/12천톤 → ('25) 12천톤/20천톤
- (홍보·인식제고) 맞춤형 홍보 강화로 일반 국민 인지도 제고
  - (밀) 초·중·고 대상 국산 밀 먹는날\* 운영, 국산 밀 신제품 품평회 및 소비판촉지원 행사 운영 등을 통한 소비기반 마련
    - \* 월 1회 국산밀 급식메뉴 편성 시, 식재료비 지원(700원/1인) 및 교육자료 제공
  - (콩) 국산 콩 가공업체-소비자단체 등과 협력, 국산 콩 제품의 우수성 (가공적성·영양적 가치) 홍보, 온라인 마케팅 등 추진
    - \* 급식-생산자단체-업계 간 소비확대 MOU, 신제품 시식행사 등 추진(자조회 협업)
  - (가루쌀) 일반 소비자 참여 유도\* 및 지자체·외식업체 콜라보 제품개발 및 공동 홍보\*\*를 통해 가루쌀 제품 인지도 제고
    - \* 가루쌀 레시피 개발 등 경진대회 개최, 유명거리 팝업스토어 운영 및 시민 참여 유도 등
    - \*\* 특산품(해남 고구마빵 등) 리뉴얼, 프랜차이즈(뚜레쥬르, 런던베이글) 협업 제품 개발·홍보
- (연구) 전략작물산업 육성 및 제도 개선을 위한 연구 및 R&D 지원
  - (비축) 「국산 밀·콩 적정 비축·방출 전략 마련」 연구를 통한 국산 밀·콩 정부 비축·방출 제도(가격, 운영방식 등) 개선방안 검토
    - \* 국산 밀 전용비축시설 설치 또는 정부양곡 보관창고 활용 방안 등 검토

- (밀) 「제2차('26~'30) 밀 산업 육성 기본계획 수립」을 위한 연구를 통하여 그간 국산 밀 산업 문제점 발굴 및 중장기 목표·과제 마련
- (가루쌀) 노화 지연, 당지수 저감 등 가루쌀 소재 이용 활성화를 위해 CJ·신세계푸드 등 기업과 연계하여 R&D 추진중(5개 연구과제\*)

\* 당지수 저감('23~'26, 16억), 노화 지연('23~'26, 10억), 저항 전분 등('24~'27, 12억), 글루텐 대체 소재 이용('24~'27, 12억), 제분 기술 연구('24~'27, 12억)

### < '25년도 과제추진 계획 >

구 분	추진계획	세부일정	비 고
1/4분기	'25년 전략작물직불제 지자체 설명회 개최	'25.2월	
	'25년 국산 밀 산업 육성 시행계획 배포	'25.2월	
	'25년 두류·맥류계약재배사업 계획 수립·배포	'25.2월	
	'25년 전략작물(밀·가루쌀) 가공확대지원 사업계획 수립	'25.3월	
	'25년 전략작물 제품화패키지 지원사업 대상자 선정	'25.3월	
	'25년 전략작물 제품화패키지 지원사업 착수설명회 개최	'25.3월	
2/4분기	'25년 국산 콩 비축계획 수립	'25.4월	
	'25년 가루쌀 신메뉴 개발 지원사업 지역 빵집 선정	'25.4월	
	'25년산 국산 밀 정부비축 계획 수립	'25.4월	
	'26년도 전략작물산업화지원(두류) 사업자 신청 접수	'25.5~6월	
	'25년 가루쌀(바로미2) 종자 공급	'25.6월	
	'25/'26년도 국산 밀 생산단지(교육·컨설팅지원) 선정	'25.6월	
	'25년 전략작물직불(동계) 이행점검	'25.4~6월	
	'26년 전략작물(감자 계약재배) 지원사업 수요조사	'25.6월	
3/4분기	'25년산 국산 밀 정부비축 매입	'25.6~9월	
	가루쌀 가공식품 심포지엄	'25.7월	
	'25년 전략작물직불(하계) 이행점검	'25.7~10월	
	가루쌀 공공비축 매입계획 수립	'25.9월	
	'26년도 가루쌀 생산단지 예비 선정	'25.9월	
	'26년 전략작물(감자 계약재배) 지원사업 대상자 선정	'25.9월	
	'25년 국산 콩 우수생산단지 선발대회 계획 마련	'25.10월	
4/4분기	'26년 국산 밀 생산단지 시설·장비 및 건조·저장시설 지원사업 대상자 선정	'25.10월	
	전략작물 제품 공동 판매기획전	'25.11월	
	'25년 전략작물직불 대량검증	'25.11월	
	'26년 가루쌀 전문 생산단지 최종 선정	'25.12월	
	'25년 전략작물 제품화패키지 지원사업 결과보고	'25.12월	
	'25년 전략작물 가공확대 지원사업 결과보고	'25.12월	
	'25년 전략작물직불금 지급	'25.11~12월	
	'25년 전략작물(감자 계약재배) 지원사업 정산결과 보고	'25.12월	

## □ 이해관계자 등 현장의견 수렴 계획

- 전략작물 산업 발전을 위해 생산부터 소비까지 전반에 대해 지속적이고 정기적으로 논의·협력하는 '전략작물 산업 전문가 협의체' 구축·운영
  - (계획수립) 부처 내부, 전문가 의견을 바탕으로 기본 계획 수립·보완에 활용
  - (현장중심) 정부 주도에서 벗어나 현장 맞춤형 현안 해결 도모
  - (자문) 전략작물 산업 전반에 대해 문제점 진단 및 개선방안에 대해 생산, 가공·소비, 유통 등 각계 분야의 전문가 의견 청취
  - (정보공유) 식량자급률 향상과 연계하여 생산·수급조절에 관한 정보공유, 당면현안 등 논의가 필요한 과제 발굴·집중 논의

구분	내용	세부일정
회의	'25년 전략작물직불제 지자체 담당자 설명회	'25.2월
회의	'25년 국산 밀 정부비축 계획 수립을 위한 관계자 회의	'25.2월
간담회	국산 밀 가공확대지원사업 관계자 간담회	'25.3월
회의	'25년 국산 콩 수매 비축 관련 관계자 회의	'25.3월
회의	전략작물 제품화패키지 착수설명회	'25.3월
현장방문	시설봄감자 출하동향 점검	'25.4월
현장방문	노지봄감자 생육상황 점검	'25.5월
현장방문	콩 파종 현장 방문	'25.6월
현장방문	국산 밀 정부비축 매입 현장 방문	'25.7월
현장방문	전략작물 제품화 패키지 지원사업 중간점검	'25.7월
회의	가루쌀 가공기술 심포지엄	'25.7월
회의	비축밀 공급계획 수립을 위한 관계기관 업무협의	'25.10월
현장방문	콩 수확 현장 방문	'25.12월
회의	'26년 전략작물 제품화 패키지 지원사업 사업설명회	'25.12월

## □ 기대효과

- 밀·콩·가루쌀·감자 등 주요 식량작물 생산 확대 및 농가소득 안정성 제고
  - 전략작물직불 시행으로 농가소득 보전(이모작 시 ha당 400만원 지급)
  - 전략작물 생산·소비기반 구축, 정부 비축 확대 등으로 수입 상황 변동에 대한 대응력 강화로 식량안보 제고
- 쌀 수급 구조적 과잉 해소를 통한 쌀 적정 가격 형성
- 식량안보 강화, 탄소중립 실현, 생태·경관 보전, 공동체 활성화 등 농업·농촌의 공익적 가치 확산으로 국민 삶의 질 향상

## □ 관련 재정사업 내역

(단위 : 억원)

		회계구분	'24	'25
양곡관리(I-3-일반재정)				
①	식량생산유통지원(2131) ▪ 전략작물산업화(351)	농특회계	639 453	754 533
농가경영안정(I-1-일반재정)				
①	농가소득보전(1071) ▪ 직불제이행점검(301) ▪ 공익기능증진직불(302) ▪ 사업관리비(303)	공익직불기금	29,090 284 28,702 104	29,949 300 29,536 113
농산물 수급안정 및 유통효율화(I-1-일반재정)				
①	농산물 가격안정 및 수급조절(3031) ▪ 비축지원(323)	농안기금	8,499 8,119	8,509 8,125
②	농산물유통개선(3033) ▪ 산지유통종합자금(304)	농안기금	5,269 3,410	5,228 3,432
종자관리(I-1-일반재정)				
①	종자수급조절(6435) ▪ 종자수매·공급(334)	농안기금	687	687

## □ 성과지표 및 측정방법

성과지표	가 중 치	실적			목표치 '25	'25 목표치 산출근거	측정산식 (또는 측정방법)	자료수집 방법 또는 자료출처 (성과측정시 유의사항)
		'22	'23	'24				
① 전략작물직불 참여면적(만ha)	25	-	12.5	13.4	14.5	전략작물직불 도입 이후 참여면적 평균 증가량(0.9만ha) 감안, 120% 확대된 1.1만ha 전략작물 참여를 통해 쌀 수급안정 및 타작물 재배 확대 도모	전략작물직불 참여 면적	agriX 농림사업정보시스템
② 전략작물 정부 매입량(천톤)	25	18.8	51.5	88.9	115.6	전년 매입량(88.9천톤) 대비 130% 확대하여 115.6천톤 매입으로 수급 불안 및 비상시 안정적 식량 공급 확보	2025년 밀·두류·가루쌀 정부비축 물량 합산	(밀·두류) aT 정부비축 매입 정산 보고, (가루쌀) 정부관리양곡 통합정보시스템 통계
③ 전략작물 정부비축 가공용 판매량(천톤)	20	6.5	9.3	19.9	24.9	전년 판매량(19.9천톤) 대비 125% 확대하여 5천톤 증가된 24.9천톤을 추가 판매하는 것을 목표로 설정하여 전략작물 소비기반 구축 및 활성화 도모	2025년 밀·두류·가루쌀 정부비축 가공용 판매량(전체 판매량 - 주정용 판매량)	(밀·두류) aT 정부비축 판매량 보고 및 결산서, (가루쌀) 한국쌀가공 식품협회 가공용쌀 판매보고서
④ 전략작물 신제품 개발 수(개)	15	122	159	184	274	전년 전략작물(밀·콩·가루쌀) 신제품 개발 수 대비 115% 수준 개발(274개)하여 새로운 전략작물 소비시장 구축 및 판매 확대	전략작물제품화 패키지지원사업 참여업체 신제품 개발 수	2025년도 전략작물 제품화패키지지원사업 결과 보고
⑤ 전략작물(가루 쌀·밀·논콩) 생산단지(개소)	15	173	270	410	464	전년 전략작물(밀·논콩·가루쌀) 생산단지(410개소) 대비 113% 증가된 464개소 조성을 목표로 공동영농 및 작업 효율성 제고	2025년도 밀·두류·가루쌀 전문 생산단지 개소	2025년도 전략작물 교육·컨설팅지원사업 및 시설장비지원사업 선정 결과

(1) 주요내용

□ 농가의 소득을 증대시키고, 농가 경영안정 기반 확충을 위한 지원 강화

- 농가 면적직불금 단가 인상 등 소득안정장치 강화, 농업피해 보상 및 농업인 안전 보호 등을 통한 농가 경영 안정 도모, 농촌인력 부족 문제 완화를 위한 농업분야 인력수급 지원 체계 구축
- 농촌인력 부족 문제 해소를 위해 농촌인력중개센터 사업 등 농어업 고용 인력 육성 및 「농어업고용인력지원 특별법」 시행에 따른 농업 분야 인력 수급 체계 강화
- 공익기능 증진 및 농업·농촌 미래 수요에 대응한 직불제를 확대하고, 공익직불제 참여 확대를 위한 제도개선 및 농업인 편의성 증진
- 농작물재해보험 대상 품목 확대 및 피해보상 강화, 현장여건을 고려한 상품 운영 등 농업정책보험의 보장을 강화하고 농가 소득보장 및 경영안정 도모

구 분		성과지표
성과목표	농업직불금 확대 및 농가 경영안전망 구축	· 5개년 평균 증가율 이상의 농가소득 증가(천원)
관리과제	안정적 농업인력 공급	· 공공부문 내·외국인 농업인력 공급 연인원(천명)
		· 공공형 계절근로 운영 연인원(천명)
	공익기능 증진을 위한 직불제 확대	· 농산물 생산·안전 관리 지수
		· 기본직불제 지급요건, 준수사항 등 제도개선
		· 공익직불제 중 선택직불제 참여 면적 비중(%)
	농업재해 지원 강화	· 농업재해보험 가입 금액(조원)
· 농업재해보험 주요 품목 축종 가입농가수(천호)		
· 농업인안전재해보험 가입 건수(천건)		

## (2) 성과지표

성과지표	실적			목표치	' 25년 목표치 산출근거	측정산식 (또는 측정방법)	자료수집 방법 (또는 자료출처)
	' 22	' 23	' 24	' 25			
① 5개년 평균 증가율 이상의 농가소득 증가(천원)	46,153	50,828	- (미발표)	48,631	5개년(20~24년) 농가소득 평균(47,691천원)에 동기간 연평균 증가율 1.97%를 반영하여 목표치 산출('24년 수치는 동 방식으로 추정) * ('20) 45,029 → ('21) 47,759 → ('22) 46,153 → ('23) 50,828 → ('24p) 48,685 ※ 농가소득은 작황·수급상황, 가축질병 등 정책수단 외에 외부변수에 따라 등락이 거듭 ※ '24년 통계부터 농가 표본에 1인 가구가 포함되어, 농가소득이 급락하는 통계적 단층 발생 예정	'25년은 '20~24년도 평균 농가소득액(47,691천원) × 101.97% ※ 5개년 연평균 증가율(1.97%)	통계청에서 발표하는 농가경제조사 자료 (익년 5월경 발표)

## (3) 외부환경·갈등요인 분석 및 갈등관리계획

□ 기상변화 및 가축전염병 발생, 농촌 인력 부족 문제 등 농업 경영 안정을 위협하는 요인 증가에 따른 안전장치 필요

○ 수확기 쌀값 상승, 농업직불금 예산 확대 등을 통해 '23년 농가 평균 소득은 5,083만원으로 전년 대비 10.1% 증가하였으나,

- 작황·수급상황, 가축질병 등 정책수단 외에 다양한 외부변수에 따라 등락이 거듭됨

○ 농가 인구의 감소 및 농가 고령화 심화, 농업의 계절적 특성으로 인한 농촌 인력 부족 문제 심화

\* 농가 수(천호) : ('19) 1,007 → ('20) 1,035 → ('21) 1,031 → ('22) 1,023 → ('23) 999

□ 직불제 확충, 위험관리 강화 등 소득·경영안정을 도모하고, 농가 경영부담 완화를 위한 지원 확대

(4) 기타 : 해당없음

## (5) 관리과제별 추진계획

### ① 안정적 농업인력 공급(I-2-①)

#### □ 추진배경(목적)

- (배경 및 목적) 농가인구 감소 및 고령화로 농업분야 근로인력 부족 문제 심화

\* 농가인구/65세 이상 비율 : ('10) 306만명/32% → ('20) 231/42 → ('23) 209/53

- 공공부문 내·외국인 인력공급 확대 및 제도개선 등을 적극 추진하여 농촌인력 부족 문제에 선제적으로 대응할 필요

- (법적 근거) 농촌 일손부족 문제 해소 및 농업 고용인력의 체계적인 육성·지원을 위해 「농어업고용인력지원 특별법\*」 제정 및 시행('24.2.15.)

\* 농어업고용인력지원 특별법 제12조(농어업고용인력지원센터의 지정 등), 농어업고용인력지원 특별법 제15조(공동복지시설 지원), 농어업고용인력 지원 특별법 제20조(통합정보시스템 구축·운영) 등

< (국정과제 72-2) 식량주권 확보와 농가 경영안정 강화 >

- 농번기 인력 공급 효율화하기 위해 농업인력 모집·활용방식 다양화  
- 농협이 외국인력을 고용하여 농가에 탄력 공급하는 '공공형 계절근로' 등 추진

#### □ 주요내용 및 추진계획

- (기본계획) 농업고용인력의 원활한 공급과 체계적 지원을 위해 「농업고용인력 지원 기본계획('2025~'2029년)」 수립·시행('25.6월)

\* 「농어업고용인력 지원 특별법」 제5조에 따른 5년 단위 기본계획

- (농번기 대응) 농업분야 인력수급에 차질이 없도록 공공부문 내·외국인 인력 적기 공급 등 「25년 농번기 인력 지원대책\*」 마련 및 추진('25.4월)

\* 지역별 인력수급 여건과 품목·시기별 특성을 고려한 농번기 인력지원 지원 대책 마련

- (외국인력) '25년 배정 규모 확대 및 조기 배정·도입 추진('25.1~)

\* 외국인력 배정 : ('24) **77,248명** (계절근로 61,248, 고용허가 16,000) → ('25) **78,911** (68,911, 10,000)

· 단기인력 수요에 대응한 공공형 계절근로 확대('24: 70개소→'25: 90)

· 숙련된 외국인력의 장기고용 촉진 위해 숙련기능제도(E-7-4) 홍보 강화

- (국내인력) 도시민 등 유휴인력을 모집하여 필요 농가에 알선·중개하는 **농촌인력중개**(‘25: 189) 활성화
  - 맞춤형 일자리 정보 제공 및 구인-구직자 온라인 매칭 강화를 위해 **도농인력중개플랫폼 운영 및 활성화**(‘25.1~)
  - \* 전자근로계약서 활용 시스템 개선, 구인자-구직자 실태 분석 등
- (지원기반) **전문기관\*** 및 지자체 **농업고용인력지원센터**를 통한 농업고용인력 체계적·안정적 지원 추진
  - \* 주요업무: **농협**(인력 양성, 인권보호 상담실 운영 등), **농정원**(실태조사, 지원시스템 운영)
- (전문기관) 계절근로 및 공공형 계절근로 운영 효율화를 위한 시스템 개선(연중), 외국인근로자 **정보제공·교육 강화**(농작업, 한국어, 인권 교육, 비자제도 정보 등)
- (지원센터) 내·외국인 고용인력 및 사용자 대상 교육, 상담, 정보 수집·분석·제공, 이동지원 등을 수행하는 지원센터 지정·운영(~’25.12, 9개소)
  - \* (’25) 9개 시·도 → (’26) 9개 시·도+40개 시·군 → (’29p) 9개 시·도+130개 시·군
- (실태조사) 시기·품목·지역별 농업고용인력 현황, 근로환경 등 농업인력 관련 기초통계 구축 위한 **실태조사 추진**
- (주거) ’25년 농업 근로자 기숙사 10개소 추가 선정 및 건립 추진 (’22~’23: 10개소 → ’24~’26: 10, → ’25~’27: 10, 총 30개소)
- (협업) 농업분야 외국인근로자 배정규모 및 제도개선 등 추진을 위한 관계부처 협의체 구성 및 참여
  - 법무부 내 「농어업 인력 TF」를 통한 계절근로 제도개선 추진 및 도입·관리 체류지원 강화, 계절근로자 배정심사협의회 대응
  - 농가가 ‘日’단위로 계절근로자를 활용할 수 있는 **공공형 계절근로 사업 확대\***(’24: 70개소→ ’25: 90)
  - 농업분야 고용허가(E-9) 외국인력 배정 및 제도개선 등을 위한 외국인력정책위원회 참여 및 대응(고용부 협업)
  - 외국인력 활용 및 통합 관리체계 구축을 위한 외국인력통합정책협의회 (국조실 주재) 참여 및 대응

### < '25년도 과제추진 계획 >

구 분	추진계획	세부일정	비 고
1/4분기	공공형 계절근로 사업설명회	'25.1월	
	농업근로자 인권·안전 의식 제고 위한 안내 브로셔 배포	'25.1월	
	농촌인력중개센터 사업 담당자 권역별 역량 강화 워크숍	'25.2월	
	'25년 농번기 주요 품목 및 작업별 인력수요 조사	'25.2월	
	농업근로자 기숙사 건립 지원사업 현장점검	'25.3월	
	'26년 농촌인력중개센터, 공공형 계절근로, 기숙사 수요조사	'25.3월	
	'25년 농번기 대비 인력수급 사전점검회의	'25.3월	
	'25년 농축산분야 숙련기능인력 고용추천 운영 방안 공고	'25.3월	
2/4분기	기초 농작업 기술 및 안전 교육 영상 배포	'25.3월	
	'25년 농번기 인력지원 대책 수립	'25.4월	
	농업 근로자 기숙사 사업설명회 및 담당자 워크숍	'25.4월	
	농번기 인력수급 TF 운용 및 인력수급 현황 모니터링	'25.4~6월	
	농업분야 노무관리·인권보호 표준 교육안 제작	'25.5월	
	농업고용인력 지원 기본계획('25~'29) 수립	'25.6월	
	'24년도 농촌인력중개센터 상반기 현장점검	'25.6월	
3/4분기	농업 고용인력 실태조사 표본 및 조사표 설계	'25.6월	
	농업근로자 기숙사 건립 지원사업 하반기 현장점검	'25.8~9월	
	농업고용인력 지원 업무 담당자 워크숍	'25.9월	
	농업 고용인력 실태조사(현장조사)	'25.9월	
4/4분기	'25년도 농촌인력중개센터 사업 설명회	'25.9월	
	'26년도 농촌인력중개센터(공공형 계절근로 포함) 사업 공모	'25.10월	
	'25년도 농촌인력중개센터 하반기 현장점검	'25.11월	
	'26년도 농촌인력중개센터(공공형 계절근로 포함) 대상자 선정 및 평가	'25.12월	
	'26년도 농업분야 외국인근로자 배정 관련 관계부처 협의	'25.12월	
	'25년도 농촌인력중개센터 실적 집계 및 운영실적 평가	'25.12월	
농업고용인력 관련 홍보 영상 제작	'25.12월		

□ (이해관계자 등 현장의견 수렴 계획) 농가, 지자체, 농업분야 협·단체, 관계부처 간 협의체 구축 등을 통해 현장 체감도 높은 정책수요 발굴

구 분	내용	세부일정
간담회	농업고용인력지원센터 지정을 위한 지자체 담당자 회의	'25.1월
현장방문	외국인근로자 숙소 개선을 위한 현장의견 수렴	'25.1월
회의	농촌인력중개센터 담당자 대상 권역별 설명회	'25.2월
간담회	'25년 농번기 대비 인력수급 사전점검회의	'25.3월
현장방문	농업근로자 기숙사 건립 지원사업 현장점검	'25.3월
회의	농업 근로자 기숙사 사업설명회 및 담당자 워크숍	'25.4월
회의	관계기관과 인력수급 지원 TF 구축을 통해 인력수급 상황 대응	'25.4~6월
회의	'25년 농업고용인력 실태조사 표본 및 조사서 설계 자문회의	'25.6월
현장방문	농촌인력중개센터(공공형 계절근로 포함) 상반기 현장점검 추진	'25.6월
간담회	공공형 계절근로 제도 개선을 위한 관계자 간담회	'25.7월
간담회	계절근로 제도 개선을 위한 지자체 담당자 간담회	'25.8월
회의	농업고용인력 지원 업무 담당자 워크숍	'25.10월
현장방문	농촌인력중개센터(공공형 계절근로 포함) 하반기 현장점검 추진	'25.11월
회의	외국인력정책위원회 참석 및 대응	'25.12월
회의	외국인 계절근로자 배정심사협의회 참석 및 대응	'25.12월

□ 기대효과

- 국내·외 인력 공급 확대로 농촌 인력부족 문제 완화 및 인건비 절감 등 농가 경영안정 안정에 기여

□ 관련 재정사업 내역

(단위 : 억원)

		회계구분	'23	'24
농업인력육성및창업지원(Ⅱ-2-일반재정)				
①	농촌고용인력지원(1140) ▪ 농촌고용인력지원(333)	농특회계	127 (127)	219 (219)

□ 성과지표 및 측정방법

성과지표	가 중 치	실적			목표치	'25 목표치 산출근거	측정산식 (또는 측정방법)	자료수집 방법 또는 자료출처 (성과측정시 유의사항)
		'22	'23	'24	'25			
① 공공부문 내·외국인 농업인력 공급 연인원(천명)	0.6	4,648	6,886	8,648	8,737	고령화 등으로 인력 확보에 어려움을 겪는 농가들을 위한 공공부문 내·외국인 인력 공급 확대 필요성을 고려하여 과거 3년간 공공부문 내 외국인 농업인력 평균 공급인원 6,721천명(연인원)보다 30% 증가한 8,737천명으로 목표치 설정	농촌인력증개센터 중개실적 + 고용허가 및 계절근로 공급 연인원  ※ 고용허가 및 계절근로 연인원은 연간 근무일수 247일 기준으로 환산하여 산정 *계절근로 평균 체류기간 : ('22)115일 → 77일 ('23)142일 → 95일 ('24)160일 → 107일	(국내인력) 농협 인력증개센터 시스템 DB, 지자체 실적 집계 (외국인력) 계절근로자 도입인원(법무부), 고용허가 농업분야 외국인 도입인원(고용부) 집계
② 공공형 계절근로 운영 연인원(천명)	0.4	-	71	248	292	'24년 대비 공공형 계절근로 도입인원 예상 증가율(18%) 만큼 운영 증대 목표  ① '24년 공공형 계절근로 배정인원 대비 도입인원 비율 : 2,055명/2,550명 = 80% ② '25년 공공형 계절근로 예상 도입인원 : 3,042명('25년 배정)×0.8=2,434명 ③ '25년 예상 도입인원 증가율 : (2,434-2,055)/(2,055)=18% ④ 공공형 계절근로 운영 연인원 목표치 : 248천명 × 1.18 = 292천명 ※ 공공형 계절근로자 운영은 통제가 어려운 호우, 장마 등의 영향이 크나, 공공형 계절근로에 대한 높은 농가수요를 감안하여 적극적으로 대응하기 위해 '23년 78%, 보다 증가한 '24년 인력가동율 82%를 적용하여 운영목표치 산정	농가에 지원한 공공형 계절근로자 연인원 총합	공공형 계절근로 운영센터 인력지원 실적 취합 (지자체를 통해 후보 또는 월보 형태로 운영 실적 취합)

## ② 공익기능 증진을 위한 직불제 확대(I-2-②)

### □ 추진배경 (목적)

- 농가 경영 안정 및 식량안보, 환경 보전 등 농업·농촌의 공익기능 제고를 위해 직불제 확대 필요성 대두
- 국정과제(농업직불제 단계적 확대)에 따라 마련된 「농업직불제 확대·개편 계획(23.4)」 및 「공익직불제 기본계획(24.11)」의 세부 과제 추진 필요  
⇒ 이해관계자·전문가 의견 수렴 등을 통해 도출된 공익기능 중심의 직불제 확대, 제도 개선, 인식 제고 등 과제 추진

### □ 주요내용 및 추진계획

- 공익기능 증진 및 농업·농촌 미래 수요에 대응한 직불제 확대
  - (기본직불) 농가 소득 안정 강화를 위한 면적직불금 단가 인상\*, 공익기능 증진을 위한 이행점검 및 준수사항 제도 개선\*\* 등 추진
    - \* '24: 100만원/ha~205 → '25: 136~215, 밭 직불 단가를 논 직불의 80% 수준까지 인상
    - \*\* 토양 침식 방지를 위해 경운 외에 피복작물 식재 등 다른 휴경지 관리 방식 허용 등
  - (친환경) 친환경농업 및 친환경축산 농가에 대한 직불금 지급 상한 상향, 단가 인상 등 지원 확대를 통해 환경 친화적 농업 확산
    - \* '25년부터 시행함에 따라 지급 상한 등 근거가 규정되어 있는 시행령 개정 추진
  - (저탄소) 온실가스 저감을 위한 논물 관리, 저메탄 사료 급여 등 활동을 지원하는 저탄소 농업 프로그램 확대로 국가 탄소중립 목표에 기여
  - (전략작물) 식량 자급률 제고를 위해 콩, 밀 등 식량안보에 중요한 전략작물 재배를 지원하는 전략작물 직불제 확대
  - (신규 직불) 청년 농업인 육성, 기후변화 대응 등 농업·농촌의 미래 수요에 대응한 직불제 신규 발굴 추진
- 공익직불제 참여 확대를 위한 제도 개선 및 농업인 편의성 증진
  - (농지) 하천구역, 개발 지역 등 현행 지급 대상에서 제외하고 있는 농지에 대한 지급 적절성 검토 및 요건 완화
  - (농업인) 가구 소득 증가 추세 등을 반영하여 직불제 참여를 위한 농의소득 제한 금액 기준 상향 추진

- (공동경영체) 농촌 고령화 대응 및 경영 효율화 등 목적의 공동 농업경영 활성화를 위해 신규 공동농업경영체에 대한 지급 요건 개선
  - \* 신규 공동농업경영체의 경우 기존 농업 경력 요건(1년) 면제
- (신청홍보) 직불금 미신청으로 인한 민원 등 혜택 누락이 없도록 홍보 수단·기간 확대 등 정책수혜자 맞춤 홍보 추진(기본·선택형)
  - \* 농촌 거주자 50~70대 등 농업인을 타겟으로 한 방송(6시 내고향), 온라인 광고(유튜브) 등 추진
- (신청편의) 전년도 직불금 지급 내용과 변동이 없는 농업인은 방문 없이 간편하게 신청할 수 있도록 비대면 서비스 제공
  - \* (대상자) 972,595명('24년 지급자의 75.7%), (기간) 2.1~2.28 (방법) ARS, 문자 등

○ 성과 홍보 등 통해 직불제 확대에 대한 대국민 공감대 확산

- (캠페인 추진) 소비자 단체 등 국민을 대표할 수 있는 이해관계자와 협업하여 일상 곳곳에서 직불제 성과 등이 확산될 수 있도록 추진
  - \* 국민 인지도 조사, 직불 성과 홍보, 영상 제작 등 생산자와의 교류 활동 등을 추진 하고, 향후 결과물을 통한 정책 개선 사항 발굴 등
- (대국민 행사) 농업박람회 등 농업계 행사 개최시 홍보 부스를 운영하고, 관람객 참여 이벤트 등을 통해 제도 취지 및 성과 홍보
- (언론·온라인) 준수사항 이행, 직불제 확대로 변화된 농업·농촌의 모습 등 국민이 체감할 수 있는 성과 사례 발굴, 콘텐츠 제작·홍보 추진
- (인식 조사) 직불제의 공익기능 증진 기여 등에 대한 대국민·농업인 인식조사 등을 통해 정책 개선 과제 및 향후 홍보전략 등 도출

< '25년도 과제추진 계획 >

구분	추진계획	세부일정	비고
1/4분기	'25년 공익직불제 교육·홍보 계획 수립	'25.1월	
	'25년 기본형 공익직불금(면적) 단가 인상(고시 개정)	'25.2월	
	공익직불법 하위법령 개정(친환경농업·축산 직불금 지급 상한 상향 등)	'25.3월	
2/4분기	'25년 기본형 공익직불제 신청·접수	'25.2~5월	
	기후변화 대응 직불금 등 지원방안 연구용역 착수	'25.5월	
	청년농 육성을 위한 직불제 도입 방안 연구용역 착수	'25.6월	
	직불금 지급 농지 요건 완화(법률 개정)	'25.6월	
3/4분기	기본직불 준수사항 이행점검 관리 계획 마련	'25.7월	
	공익직불제 준수사항 정비를 위한 법령 개정안 마련	'25.8월	
	공익직불제 인식 제고 및 공감대 확산을 위한 홍보 추진	'25.1~9월	
4/4분기	공익직불제 인식조사	'25.10~12월	
	'25년 기본형 공익직불금 지급	'25.11~12월	
	직불금 농외소득 제한 기준 금액 관련 법령 개정	'25.12월	

## □ 이해관계자 등 현장의견 수렴 계획

- 다양한 이해관계자와의 의견 수렴을 통해 직불사업에 대한 인식, 개선점 등을 조사하고 향후 정책 수립 시 반영

구분	내용	세부일정
간담회	지자체·농관원 내 직불제 업무 담당자 대상 간담회 및 워크숍	'25.7월
현장방문	공익직불기금 교부 기관(농관원, 지자체) 대상 집행 점검 및 건의사항 수렴	'25.9월
인식조사	'25년 공익직불금 수령 농업인 및 일반 국민 대상 직불제 인식조사	'25.12월

## □ 기대효과

- 기본형 직불금 등 지급을 통한 농가 소득 안정
- 농업인·농지요건 완화 및 준수사항 준비를 통한 현장 수용성 제고
  - 직불제 도입 이후 유지 되어온 요건 등 민원이 많았던 규제 등을 개선함으로써 현장 애로 해소 및 농가 수혜 범위 확대
- 식량안보 강화, 탄소중립 실현, 생태·경관 보전, 공동체 활성화 등 농업·농촌의 공익적 가치 확산으로 국민 삶의 질 향상

## □ 관련 재정사업 내역

(단위 : 억원)

		회계구분 <sup>1)</sup>	'24	'25
농가소득보전(직불기금)( I-1-일반재정)				
①	농가소득보전(공익증진직불기금)(1071)	공익직불기금	29,090	29,949
	▪ 직불제이행점검(301)	공익직불기금	284	300
	▪ 공익기능증진직불(302)	공익직불기금	28,702	29,536
	▪ 사업관리비(303)	공익직불기금	104	113

## □ 성과지표 및 측정방법

성과지표	가중치	실적			목표치	'25 목표치 산출근거	측정산식 (또는 측정방법)	자료수집 방법 또는 자료출처 (성과측정시 유의사항)
		'22	'23	'24				
①농산물 생산·안전 관리 지수	0.4	0.842	0.849	0.916	0.956	농약 및 비료 사용 기준 등 준수사항 이행점검을 통해 농산물 안전, 토양 환경 지표 등 국민이 체감할 수 있는 공익 기능 증진 추진에 따라 최근 3개년 평균치(0.869) 대비 110% 수준으로 적극적으로 상향하여 목표 설정	농경지 ph(토양 산성도), 유기물(양분) 및 농산물 안전성(농약) 적합 비율의 합 (가중치 각 0.3, 0.3, 0.4)	①'25년 전국 농경지 대상 PH 유기물 적량범위 필지 비율(농진청 토양감장업무 시스템) ②'25년 농산물 안전성 조사 결과(농관원 소비안전과)
②기본직불제 지급 요건, 준수사항 등 제도개선	0.35	-	-	-	제도개선	기본직불제 농가참여 확대 및 농업·농촌공익기능 증진을 위한 지급 요건 개선, 준수사항 준비 등 공익직불법 법률·시행령·시행규칙 개정	개정 여부	국가법령정보센터 등
③공익직불제 중 선택직불제 참여 면적 비중(%)	0.25	12.15	14.18	16.42	17.10	공익기능 증진을 위한 친환경저탄소경관 전략직물 등 선택직불제 중심으로 직불제 확대 추진에 따라 최근 3개년 평균치(14.25) 대비 120% 수준으로 적극적으로 상향하여 목표 설정	'25년 선택직불 신청면적/'25년 기본직불 및 선택직불 신청 면적	'25년 직불금 신청 결과(Agrix, 농관원 등)

### ③ 농업재해 지원 강화(I-2-③)

#### □ 추진배경 (목적)

- (농업재해보험) 자연재해로 인한 농업 피해를 정책보험으로 보상함으로써 농가 경영안정 및 재생산 활동 지원
  - \* 사업 추진 근거 : 「농어업재해보험법」
- (안전재해보험) 농작업으로 발생하는 부상·질병·장해 또는 사망 피해를 정책보험으로 보장하여 농업인 보호 및 농가 경영안정 도모
  - \* 사업 추진 근거 : 「농업인안전 및 안전재해 예방에 관한 법률」

#### □ 주요내용 및 추진계획

##### < 농작물재해보험 >

- 농작물재해보험 대상 품목 확대 추진
  - 대상 품목을 확대\* 운영하고, 보험화된 품목에서도 가입 가능한 작형·품종·재배방식\*\* 등 확대
    - \* 품목 확대 : ('24) 73개 → ('25) 76(생강, 참깨, 녹두)
    - \*\* 당근(+고랭지작형), 노지고추(+풋고추), 참다래(+ 골드원스위트골드.감황), 사과(+다축재배방식)
  - 가입률, 손해율 등 시범사업 추진 결과를 바탕으로 안정적 운영 가능성을 확인한 10개 품목의 대상 지역 확대
    - \* 전국 운영 품목: ('24) 55개 → ('25) 64(+단호박, 당근, 브로콜리, 양배추, 호두, 차, 오디, 복분자, 살구)
    - \*\* 참다래(제스프리골드): ('24) 제주 → ('25) +경남, 전남
- 보장방식 전환 및 보장 대상 재해 확대 등 통해 피해 보상 강화
  - 적과 전후로 보장방식이 바뀌는 기존 상품에 더해 전기간 모든 위험을 보장하는 상품 시범 도입(사과·배·단감·뽕은감)
    - \* ('24) 적과 전에는 모든 위험을 보장(종합위험방식), 후에는 특정 위험만 보장(특정위험방식) → ('25) +수확 전까지 모든 위험을 보장하는 상품을 시범 도입
  - 재해 시까지 투입된 생산비를 보상하던 방식에서 재해로 감소한 수확량을 보상하는 방식으로 전환(단호박·당근·가을배추·가을무)
    - \* 수확량감소보장 품목: ('24) 36개 → ('25) 40

- 자연재해성 병충해 보장 확대를 위해 사과 탄저병·가을배추 무름병 피해 보장 상품 도입

\* 병충해 보장 품목: ('24) 4개(벼, 감자, 고추, 복숭아) → ('25) 6(+사과, 가을배추)

#### ○ 재해위험도에 비례하는 보험료 부과 체계 구축

- 가입자별로 위험도에 따라 보험료를 차등 부담할 수 있도록 할인·할증 구간을 보다 세분화

\* 농작물: ('24) 할인·할증률 -30~50%, 할인·할증 구간 10개 → ('25) -30~50%, 15

- 재해 피해 방지를 위한 노력을 촉구하고자 방재시설 설치에 따른 보험료 할인 확대·신설(사과·배·배추)

\* 사과·배: ('24) 냉해 저감 위해 방상팬, 미세살수장치 설치 시 보험료 20% 할인 → ('25) 방상팬, 미세살수장치 설치 시 25% 할인 + 온풍기 설치 시 20% 할인

\* 배추: ('24) 할인 없음 → ('25) 관수시설 설치 시 5% 할인

### < 농업수입안정보험 >

#### ○ 농업수입안정보험 품목 확대 및 전국 운영 본사업 추진

- 총 15개 품목에 대해 운영하며, 시범 운영해 온 9개 품목은 전국 운영, 신규 도입한 6개 품목은 시범사업 착수

\* 대상 품목: ('24) 9개 → ('25) 15개(+벼, 가을배추, 가을무, 감귤(만감류), 복숭아, 단감) 사업 예산: ('24) 81억원 → ('25) 2,078억원

\*\* 본사업: 마늘, 양파, 양배추, 포도, 콩, 감자(가을), 고구마, 옥수수, 보리

시범사업: 벼, 감귤(만감류), 복숭아, 단감, 가을배추, 가을무, 봄감자, 고랭지감자

#### ○ 품목별 수입 감소 시 기준수입의 최대 85%까지 보상

- 당해연도 수입(보험 가입연도 품목별 농가 수입)이 기준수입(과거 5년 평균수입) 대비 감소 시 기준수입의 최대 85%까지 보상

- 과거수입형 기대수입형, 실수입형 3가지 상품을 판매하여 수입을 보장하는 상품 다양화

\* [과거수입형] 기준가격을 평년가격으로 적용, [기대수입형] 수확기가격 상승시 기준가격에 반영, [실수입형] 농가별 실제 수취가격을 기준으로 보험금 지급

#### ○ 적정 생산이 담보되도록 보험 가입·지원기준 등 설정

- '25년 식재하여 '26년 수확하는 마늘·양파 품목부터 단계적으로 채소가격안정제 가격차보전 기능과 수입안정보험 통합

\* 통합 일정(안)(파종·정식시점 기준): ('25) 마늘·양파 → ('26) 감자 → ('27) 배추·무·파

- 채소가격안정제 계약재배, 밥쌀 공급 감축 등 정부의 수급 정책 참여 농업인에 대한 인센티브 제공(85% 보장상품)

○ 신뢰도 높은 기준·수확기 가격 기준 설정

- 품목(작형·품종)별로 일관된 기준에 따라 충분히·지속 확보할 수 있는 가격자료를 활용하여 기준·수확기가격 산출 기준 마련
- 대상 품목별로 가격 산출 기준에 따라 판매 시작 전 기준가격을, 수확기 경과 후 1개월 이내에 수확기가격을 공시(농금원)

< 가축재해보험 >

○ 보험가입 촉진 및 보상수준 현실화를 위한 발육표준표 개선 검토

- 사육 수준 향상을 고려하여 기존 발육표준표를 현행화(소)하고, 현장 요구를 고려해 일령별 발육표준표 마련 검토(가금)

○ 축사시설 재조달가특약을 도입해 보장성 강화

- 현재의 가액으로 축사 피해를 보상하는 상품에 재조달가특약을 도입하여 시가 보상이 가능한 상품 신설 검토
- \* (기존) 피해직전 현재 시세로 보상 → (개선) + 시가(時價)보상 특약 신설

○ 재해 피해 예방 노력에 따른 보험료 할인 확대

- 폭염 피해를 예방하고자 냉방시설 설치 시 보험료 5% 할인
- \* (기존) 가금(닭·오리) 축사 냉방시설 설치 시 보험료 5% 할인 → (개선) + 돼지 축사

< 농업인안전재해보험 >

○ 농업인의 보험료 부담 완화 통해 가입 촉진

- 농업인안전보험 상품별로 전년 대비 1.8% ~ 최대 3.2% 보험료 인하
- \* 일반1형 1.8% 인하, 일반2형 2.2% 인하, 일반3형 3.2% 인하, 산재형 2.2% 인하
- 농기계종합보험의 최근 손해율 등을 반영하여 전년 대비 평균 2.3% 수준 보험료 인하
- 농기계 사고 감소 및 농업인 보험료 부담 완화를 위해 '트랙터' 블랙박스 장착 시 보험료 할인

○ 현장 여건을 고려한 상품 운영

- 계절근로자 고용 특성(고용 기간)을 고려한 상품 개발(외국인 계절 근로자 전용상품) 및 보험료 국고 지원 요건 개선\*

\* 국고지원: 농업경영체에 등록된 농업경영주가 자신의 농업활동에 종사하는 외국인 계절근로자(E-8)를 피보험자로 하여 보험계약 체결 시 보험료 국고 지원

- 농촌 고령화를 고려하여 농작업 사망으로 인한 장례 시 장제비 지원 특약 보장 선택 폭 확대

\* (기존) 100만원·300만원 중 선택 → (개선) 100만원·300만원·**500만원** 중 선택

- 겸업농의 가입 혼선 방지를 위해 산재근로자 전용 상품을 농업인 안전보험과 통합 운영

< 산재근로자 전용 상품 통합 운영(안) >

가입대상	현행	개선
전업농	일반1·2·3형, 산재형	농업인 전체
겸업농	산재근로자전용(전일형·휴일형)	

○ 농업 기계화를 고려한 농기계종합보험 보장 강화

- 대물배상 및 적재농산물 위험담보(특약) 보장한도 선택 폭 확대

\* 대물배상: (기존) 1·2·3·5억원 중 선택 → (개선) 10억원 추가

\* 적재농산물 위험담보 지급한도: (기존) 1사고당 200만원 → (개선) 1사고당 500만원

- 일정 범위(10%) 내에서 기준가액을 증액 또는 감액할 수 있는 특약 신설로 가입자의 선택권 및 농기계 손해 보장 확대

\* 자동차보험에서 자차 가입금액의 120% 내에서 초과된 수리비까지 보장하는 「수리비 초과비용 보장」 담보와 유사

< '25년도 과제추진 계획 >

구분	추진계획	세부일정	비고
1/4분기	○ 외국인계절근로자(E-8) 전용 상품 개발	'25.1월	
	○ 2025년 농작물재해보험 사업시행지침 안내	'25.1월	
	○ 2025년 가축재해보험 상품·제도개선(안) 마련	'25.3월	
2/4분기	○ 경운기, 트랙터 동시 가입 시 경운기 보험료 할인 도입	'25.5월	
	○ 블랙박스 장착 트랙터 보험료 할인 도입	'25.5월	
	○ 2025년 하반기 농작물재해보험 상품개선(안) 마련	'25.6월	
3/4분기	○ 장제비 지원 특약 보장 확대	'25.8월	
	○ 2025년 가축재해보험 상품·제도개선 확정	'25.8월	
	○ 「농업재해보험 보험목적물별 보상하는 병충해 및 질병규정」 고시 개정	'25.9월	
4/4분기	○ 농업인안전재해보험 상품·제도 현장의견 수렴	'25.11월	
	○ 2026년 가축재해보험 상품·제도개선 확정	'25.11월	
	○ 2026년 상반기 농작물재해보험 상품개선(안) 마련	'25.12월	

## □ 이해관계자 등 현장의견 수렴 계획

- 정책수요자, 지자체, 유관기관 등의 의견을 수렴하여 보험제도·상품 개발 및 제도 홍보를 진행함으로써 보험 가입 확대 유도
  - 농업정책보험 상품별로 가입자 대상 설문조사\*를 실시하여 재가입 의사, 개선 필요사항, 불만족 사항 등 조사
    - \* 농작물보험 가입자 1,500명, 농업수입안정보험 1,000명, 농업인안전재해보험 가입자 1,000명 대상 실시
  - 지자체·지역농협 담당자 대상 농업정책보험 설명회 및 주산지·신규 판매 지역 등 대상 현장 행보 통해 현장 의견 수렴
  - 농기계종합보험 가입확대를 위해 지자체 농기계박람회홍보 부스 운영
- 농작물보험 운영·개선 과정에 참여하는 민·관 전문가그룹을 운영하여 보험 상품에 대한 품목별 전문가 의견 수렴
  - 보험 신규 상품 개발 및 상품개선 과정에 참여하여 개선 방향 의견 제시
    - \* 농진청·대학 전문가 등 품목별·분야별 전문가그룹 운영을 통해 정기·수시 논의 진행

구 분	내용	세부일정
회의	지방자치단체 업무협약	'25.2월
의견수렴	농작물재해보험 신규품목 도입 등 지자체 수요조사	'25.2~3월
간담회	지자체 담당자 대상 제도 설명 및 현장 의견 수렴	'25.3월
박람회	2025년 상주 농기계박람회 홍보 부스 운영	'25.3월
의견수렴	농작물재해보험 하반기 상품개선안 관계자 의견수렴	'25.6월
설명회	농작물재해보험 신규 품목·작형·보장 현장 설명회 및 의견수렴	'25.8월
설명회	농업재해보험 품목 주산지 대상 설명회 및 의견수렴	'25.10월
박람회	케이팜 귀농귀촌박람회 홍보 부스 운영	'25.11월
만족도조사	'24년 농업재해보험 가입자 대상 만족도 조사 실시	'25.12월

## □ 기대효과

- 개인이 대응하기 어려운 자연재해에 대해 정책보험을 운영하여 농가 소득 보장 및 경영안정을 도모하고, 안정적인 농업 재생산 활동 지원

## □ 관련 재정사업 내역

(단위 : 억원)

		회계구분 <sup>1)</sup>	'24	'25
농업정책보험(구조계정)( I -1-일반재정)				
①	농업정책보험(구조계정)(1031)	농특회계	7,559 (7,599)	8,947 (8,947)
농업정책보험(농촌계정)( I -1-일반재정)				
①	농업정책보험(농촌계정)(1031)	농특회계	957 (957)	988 (988)

## □ 성과지표 및 측정방법

성과지표	가 중 치	실적			목표치	'25 목표치 산출근거	측정산식 (또는 측정방법)	자료수집 방법 또는 자료출처 (성과측정시 유의사항)
		'22	'23	'24	'25			
①농업재해보험 가입금액(조원)	0.4	37.7	41.6	45.1	45.7	농업정책보험을 대표할 수 있는 성과지표* 제시를 위해 '농업재해보험 가입금액'으로 지표를 설정하고, 최근 3년 평균 가입금액(41.5)보다 10% 높게 목표치 설정 * 농작물재해보험(가입면적 기준), 가축재해보험(가입두수 기준)의 가입률 산출기준이 상이하여 통합지표로 가입금액을 제시	농업재해보험 가입금액×(100/농가판매가격지수)	보험계약자료 (보험사업자)
②농업재해보험 주요 품목·축종 가입농가 수(천호)	0.3	417	445	462	486	농작물재해보험 및 가축재해보험 주요품목·축종의 최근 3년 평균 가입농가수(441천호) 대비 10% 높은 목표치를 제시 * 농업재해보험 대상 품목(73개)·축종(16종) 중 재배면적, 생산액, 전체 보험에서 해당 품목·축종이 차지하는 중요도(농가수 기준 76.4%) 등을 고려하여 가입을 집중적으로 제고할 필요가 있는 16개 품목과 3개 축종의 가입농가수를 성과지표로 제시 - 농작물 : 벼, 콩, 보리, 고추, 감자, 사과, 포도, 감귤, 배추, 마늘, 양파, 고추, 파, 토마토, 딸기, 수박 - 가축 : 소, 돼지, 가금	농작물 재해보험 16개 품목 및 가축재해보험 3개 축종의 당해연도 가입농가수	보험계약자료 (보험사업자)
③농업인안전재해보험 가입건수(천건)	0.3	1,053	1,106	1,128	1,161	안전재해보험 사업효과를 궁극적으로 보여줄 수 있는 '안전재해보험 가입건수'를 성과지표로 설정하고, 최근 3년 평균실적(1,096천건)을 고려하여 평균실적 대비 6% 상승한 1,161천건으로 목표 설정 * 계량화된 가입규모를 통해 보험에 대한 정책 수요자의 만족도와 효과성 평가 가능	농업인안전보험 가입건수+농기계보험 가입건수	보험계약자료 (보험사업자)

## (1) 주요내용

## □ 농산물 유통구조 개선

- 유통비용 절감, 규제개선을 통한 경쟁 촉진 등 도매유통 효율성 제고를 위한 농수산물 온라인도매시장 활성화
- 「농수산물 유통 및 가격안정에 관한 법률」 시행규칙 개정과 도매시장 전자송품장 도입 확대, 정가·수의매매 활성화
- 소비지 수요에 대응한 상품화 역량 강화, 물류비용 절감 등을 위한 스마트 APC 신규 구축 추진

## □ 주요 채소류 민·관 협력 수급관리체계 구축

- 농산물 의무자조금 내실화 및 생산자 중심의 정책 거버넌스를 구성하여 적정 재배 면적 등 데이터를 기반으로 수급상황을 예측하고 자율적 수급관리체계 구축
- 생산단계별(과종-정식-생육-출하) 및 유통 수급조절체계 구축·운영으로 수급불안에 선제적 대응

## □ 기후대응 과수·과채 공급 안정화 및 원예산업 경쟁력 강화

- 과수·과채 농가와 산지농협 간 출하약정으로 수급상황에 따른 출하 시기·출하량 조절을 통해 농가의 경영안정과 과수·과채 가격안정 도모
- 과수 생산기반 현대화 및 스마트 과수원 특화단지 조성, 시설원에 분야 스마트팜 보급 확산을 통해 생산성 제고 및 농가소득 증대에 기여
- 시장 대응력 확대를 위한 과수 거점 APC 및 생산유통 통합조직 중심 유통시설 및 마케팅 지원

## □ 기후변화 대응 데이터기반 선제적 수급안정체계 구축

- 기후변화 대응을 통한 원예농산물의 공급 안정성 제고를 위한 중점 추진과제 관리·점검 및 홍보 강화

- 농산물 가격 급등락에 대비한 안정적인 수급 조절 체계화
- 농축산물 36개 품목에 대한 재배면적, 생산량 등 관측 정보 제공으로 합리적 영농의사 결정 및 사전적 정책 수립 지원

## □ 축산업 미래 성장기반 강화

- ICT 장비 및 솔루션 보급 확대, 종합컨설팅 및 현장 멘토링 활성화 등 스마트축산 저변 확대로 미래 성장기반 조성
- 국가별 소비트렌드 및 경기 상황에 맞는 전략적 마케팅 강화, 수출 가능성이 높은 신시장 개척 등 수출시장 다변화
- 축산물 수급불안 발생 요인 등에 대한 선제적 조치와 변화된 소비트렌드 및 경영여건에 대응하여 미래 성장을 위한 제도 기반 조성
- 축산분야 현안 대응 및 경쟁력 제고를 위해 다양한 콘텐츠 개발 등 맞춤형 교육으로 농가 인식 제고

## □ 축산물 수급안정 및 경쟁력 강화

- 사육기간 단축을 위해 단기 비육우 등급제 도입, 브랜드 런칭(에코 한우<sup>가칭</sup>) 및 참여농가 인센티브 지원 등 추진
- 축산법 시행령 개정에 따른 산란계 마리당 사육면적 기준 확대
- 국내 축산업 경쟁력 확보 및 증장기 가축 생산성 향상 등을 위한 가축 개량 추진
- 시장 개방 및 기후변화에 따른 폭염 장기화 등에 대응하여 국내 축산업 경쟁력 강화를 위한 축사시설현대화 추진

## □ 축산물 유통기반 육성 및 제도개선

- 축산물 유통·소비 변화에 대응하여 생산자, 유통업자, 소비자 의견을 반영한 축산물 등급판정 등 제도개선으로 국내산 축산물의 경쟁력 강화 촉진
- 유통정보 조사 품목 확대, 온라인경매의 거래 품목 및 방식 확대, 전자출하 등 환경변화에 따른 축산물 유통기반 육성
- 축산물 유통·소비 트렌드 변화 등에 대응하기 위해 이력제 기반의 정책지원, 이력정보 공개·제공으로 국내산 축산물 부가가치 제고

구 분		성과지표
성과목표	농축산물 수급안정 및 유통효율화	· 신유통 경로 비중(%)
관리과제	농산물 유통구조 개선	· 농수산물 온라인도매시장 활성화(천억원) · 도매시장 파렛트 출하율(%) · APC 원예농산물 취급 비중(%)
	주요 채소류 민·관 협력 수급관리체계 구축	· 채소류 계약재배 비중(%) · 채소가격안정제 농가 참여도(%) · 채소·특작 자조금 거출금 조성액(억원)
	기후대응 과수·과채 공급 안정화 및 원예산업 경쟁력 강화	· 과실·과채 계약재배 비중(%) · 거점APC 평균 공동계산액(억원) · 시설원예 스마트팜 보급률(%)
	기후변화 대응 데이터기반 선제적 수급안정 체계 구축	· 농업관측 정확도(%) · 농산물 유통소비정보 조회수(천건)
	축산업 미래 성장기반 강화	· ICT 활용 축산업 생산성 향상률(%) · 축산업 성장기반 조성을 위한 제도개선
	축산물 수급안정 및 경쟁력 강화	· 축사시설개선사업 이후 생산성 향상률(%) · 축산물 자급률(%) · 연간 축산물 소비자 가격 안정도
축산물 유통기반 육성 및 제도개선	· 축산물 유통 관련 제도개선 실적(건) · 축산물 유통 투명성 제고(%) · 온라인도매시장 내 축산물 거래실적(억원)	

## (2) 성과지표

성과지표	실적			목표치	'25년 목표치 산출근거	측정산식 (또는 측정방법)	자료수집 방법 (또는 자료출처)
	'22	'23	'24	'25			
①신유통 경로 비중 (%)	30.4	36.3	(30.7)	35.7	추세를 감안, 최근 3년 평균 (32.5%)의 110%인 35.7%를 2025년도 목표치로 설정	(신유통경로별 거래액 / 합계농축산물 생산액) *100	지자체, 한국농수산물유통공사, 농협 등의 신유통 경로별 거래액 조사

## (3) 외부환경·갈등요인 분석 및 갈등관리계획

□ FTA 체결 확대에 따른 수입농산물 증가, 가뭄·폭염·태풍 등 기상이변에 따른 작황 불안 등으로 농산물 수급 불안 발생

○ 농산물의 특성상 소비량은 일정 수준을 유지하나, 기상 및 재배면적 변동에 따른 공급량 과잉, 부족으로 가격등락 등 상시 수급문제 발생

\* 공급량 과잉일 경우 가격하락으로 생산자의 기본적 소득보장이 어렵고, 공급량이 부족할 경우 가격 폭등으로 소비자의 안정적 소비활동 저해

- ☞ 농산물 수급안정을 위해서 사전에 적정 재배면적을 유지하고, 이상기상 및 기상재해 발생에 따른 생산량 변동을 최소화하는 등의 사전적 농산물 수급안정 정책 추진 필요

\* 관측정보 정확도 제고, 자조금단체·주산지협의체 등을 통한 자율적 수급관리체계 구축 등

- 축산물은 수급불안 시 긴급한 조절에 어려움이 있어 생산 예측과 그에 따른 사전 대비가 필요

- 기후변화, 가축 질병 등 외부 충격으로 먹거리의 생산·유통·소비에 이르는 전 부문이 급격하게 변화

- ☞ 가축 질병 발생 및 기후변화에 따른 피해 최소화를 위해 축산 관측 강화를 통한 선제적·자율적 수급안정체계 구축

- ☞ 유통소비 트렌드 변화 등에 대응하기 위해 데이터기반 축산물 유통, 유통·가격·이력정보 공개·제공을 통한 축산물 유통 투명성 확보

- 인구구조 변화 및 기술발전으로 유통·소비환경이 빠르게 변화하고 있어 이에 따른 농산물 유통구조 개선 필요

- ☞ 비대면 소비문화 확산에 맞춰 농산물 온라인 거래 확대 및 출하자의 비대면 유통 대응 능력 향상

- ☞ 농산물 도매유통도 온라인 거래가 촉진될 수 있도록 제도를 정비하고 인프라를 구축하여 공정성·투명성 제고 및 유통비용 절감 도모

#### (4) 기타

- 농축산물 생산·유통 정보를 국민들에게 제공

- [aglook.krei.re.kr](http://aglook.krei.re.kr) - 농업관측정보(한국농촌경제연구원 운영)
- [at.agromarket.kr](http://at.agromarket.kr) - 도매시장통합홈페이지(한국농수산물유통공사 운영)
- [kamis.or.kr](http://kamis.or.kr) - 농산물유통정보(한국농수산물유통공사 운영)
- [ekapepia.com](http://ekapepia.com) - 축산유통정보(축산물품질평가원 운영)
- [kafb2b.or.kr](http://kafb2b.or.kr) - 농수산물 온라인도매시장(한국농수산물유통공사 운영)

## (5) 관리과제별 추진계획

### ① 농산물 유통구조 개선(I-3-①)

#### □ 추진배경 (목적)

- 생산자는 제 값을 받고, 소비자는 적정 가격에 안정적으로 농산물을 소비할 수 있도록 농산물 유통구조 개선하는 것이 정책적 과제
  - 과거 도매상 폐해로부터 농업인을 보호하기 위해 가락시장 등 공영도매시장(32개소) 설립, 경매제 중심의 도매시장이 주요 유통경로로 정착
    - \* 중소농의 시장교섭력 문제 보완, 효율적인 농산물 분산, 효과적인 가격발견 기능 수행
  - '92년부터 진행된 정부의 APC 투자 등 산지 규모화 노력에 힘입어 산지와 소비지간 직거래가 확대되면서 도매시장 거래 비중 감소 추세
    - \* 청과 도매시장 경유 비중(%) : ('03) 78 → ('13) 61 → ('23) 51
  - 그러나, 도매시장 경유 유통이 여전히 50% 이상을 점유하면서 도매시장 유통비용이 농산물 가격 급등의 원인 중 하나라고 지적
  - 특정 구역 내에서 소수의 유통주체(도매법인 ↔ 중도매인) 간 거래만 허용되며, 수도권 물량 집중 및 지방 재분산 등 비효율 발생
  - 농산물 가격 변동성을 낮추기 위해 안정적인 생산 기반을 조성하는 한편, 유통구조도 국민 눈높이에서 합리적으로 개선할 필요 제기
- 국정과제에 따라 주요 정책 과제로서 농산물 유통구조 개선 추진

#### < (국정과제 71-2) 농산물 유통의 디지털 혁신 및 스마트농업 확산 >

- 스마트 APC(산지유통센터) 확대, 온라인거래소 운영('23~) 및 도매시장 거래정보 디지털화 등 산지에서 소비지까지 농산물 유통 디지털 전환
  - 물류가 최적화되고 일정 요건을 갖추면 누구나 시공간의 제약 없이 참여할 수 있는 전국 단위 '농수산물 온라인도매시장' 출범('23)
  - 도매시장 출하농업인의 권익 보호와 도매유통 활성화를 위해 농업인·전문가·유통주체 의견수렴을 통해 '도매시장 유통구조 개선방안' 수립('23)
    - \* 도매시장별 분쟁조정위원회 설치 의무화, 판매원표 정정 관리체계 구축, 경매사 정가·수의매매 관리 강화, 전자송품장 도입, 정산조직 지원 등
  - 농산물 유통비용 절감을 위한 '농수산물 유통구조 개선방안' 마련('24)
    - \* 온라인도매시장 활성화, 공영도매시장 공공성·효율성 제고, 산지 규모화·효율화 등 추진

## □ 주요내용 및 추진계획

- **(온라인도매시장 활성화)** 유통비용 절감, 규제개선을 통한 경쟁 촉진 등 도매유통 효율성 제고를 위한 온라인 도매거래 활성화
  - 농수산물 온라인도매시장 거래목표 1조원 달성계획 수립('25.2)
  - 가공식품·수산물 중심 품목 확대\*, 청과·축산부류 거래 활성화를 위한 직배송 물류비, 구매자금 지원 등 인센티브 제공
    - \* (가공식품) 쌀가루 등 B2B용 중간 가공식품 등('24년 15종 → '25년 22)
    - (수산물) 활어(33종), 냉동(18), 신선(18) 등('24년 60품목 → '25년 129)
  - 청년농 가입 기준 면제, 도매시장 반입 가이드라인 마련, 도매시장 법인 및 정산조직 API 연계 강화 등 유통관계자 참여 여건 개선
  - AI 분석 등을 활용한 맞춤형 상품 추천, 예약·공동거래 등 다양한 거래방식 제안 등 탐색비용 절감을 위한 플랫폼 고도화 추진
- **(공영도매시장 공공성·효율성 제고)** 「농수산물 유통 및 가격안정에 관한 법률」 시행규칙 개정과 도매시장 전자송품장 도입 확대, 정가·수의매매 활성화
  - 「농안법」 개정\*에 따른 위임사항 및 도매시장의 원활한 운영에 관한 사항에 대한 시행규칙 개정\*\* 추진(~'25.下)
    - \* 도매시장 경매사 정가수의매매 업무 추가, 표준송품장에 전자문서 포함, 대금정산조직 정부 지원
    - \*\* 하역단체 편의시설 필수시설 지정, 경매사 시험 응시수수료 반환, 공판장 개설 승인 절차 강화 등
  - 도매시장 거래정보(출하처, 품목, 출하예약정보 등)를 디지털 전환하는 전자송품장 도입 확대 및 연계시스템 고도화
    - \* 연도별 계획 : ('23) 4개 시장 / 6개 법인·공판장 → ('24) 12개 / 23개 → ('25) 20개 / 40개
  - 도매시장 평가지표 개선(시장별 계량 목표 부여), 제도개선 현장 의견 수렴 및 전자송품장 확대(출하예약) 등을 통한 정가·수의매매 활성화
    - \* 정가수의매매 평가지표 : ('24) 자율 수립 목표 달성(3점) → ('25) 전년대비 물가 증가율(8점)
- **(산지 유통 규모화·효율화)** 소비지 수요에 대응한 상품화 역량 강화, 물류비용 절감 등을 위한 스마트 APC 30개소 신규 구축
  - APC 지원시스템 고도화로 농가별 생산·출하 정보 수집 및 분석을 통한 취약농가관리, 출하시기조절 등 산지의 데이터기반 의사결정 지원
    - \* 스마트 APC 구축 계획(누적) : ('23) 14개소 → ('24) 30 → ('25) 60 → ('26) 100

## < '25년도 과제추진 계획 >

구 분	추진계획	세부일정	비 고
1/4분기	산지유통 정책설명회 개최	'25.1월	
	농수산물 온라인도매시장 거래목표 1조원 달성계획 수립	'25.2월	
	농산물 도매시장 평가 내 전자송품장 사용 지표 신설	'25.2월	
	물류기기 공동이용 지원사업 관계자 간담회	'25.3월	
2/4분기	물류기기 공동이용 지원사업 현장점검	'25.4월	
	공영도매시장 전자송품장 활성화 관련 실무협의체 운영	'25.4월	
	공영도매시장 대상 온라인거래물량 반입가이드 라인 배포	'25.4월	
	청년농 대상 판매자 가입 조건 완화	'25.5월	
	산지 APC 온라인도매시장 설명회 개최	'25.5월	
3/4분기	온라인도매시장 이용자 대상 산지 팸투어 개최	'25.7월	
	전자송품장 시스템 전국 도입 설명회 개최	'25.8월	
	'26년도 스마트 APC 사업자 선정	'25.9월	
4/4분기	온라인도매시장 거래 품목 확대	'25.10월	
	도매시장 유통구조 개선 과제 이행점검을 위한 전문가협의체 회의	'25.10월	
	농산물 도매시장 워크숍 개최	'25.11월	
	'26년도 스마트 APC 사업자 워크숍	'25.11월	
	물류기기 공동이용 지원사업 관계자 워크숍	'25.12월	

### □ 이해관계자 등 현장의견 수렴 계획

- 세부 과제별 간담회, 워크숍 등을 통해 현장의견 수렴 및 환류
  - 농수산물 온라인도매시장 활성화를 위한 현장 방문, 팸투어 추진 및 「시장관리운영위원회」 개최
    - \* 온라인도매시장 판·구매자, 농업인단체, 유관기관(aT, 농협, 축평원) 및 전문가 등 참여
  - 전자송품장 확대 도입을 위한 관계기관, 담당자 실무협의체\* 운영, 정가·수의매매 활성화 방안 의견수렴, 전자송품장 시스템 전국 도입 설명회 등 추진
    - \* 유통 환경을 고려 권역별로 담당자를 지정하고, 월 1회 이상 회의 개최
  - 산지조직 역량 강화 및 정책효과 제고를 위한 정책설명회, 워크숍, 정책협의회 등 현장 소통
  - 물류기기 사업구조 개편에 따른 현장의견 수렴 및 개선과제 발굴을 위한 관계자 간담회, 현장점검, 워크숍 등 추진

구분	내용	세부일정
설명회	산지유통 정책설명회	'25.1월
현장방문	도매시장 반입 및 거래 여건 강화를 위한 현장방문, 의견수렴	'25.3월
간담회	물류기기 공동이용 지원사업 관계자 간담회	'25.3월
회의	농수산물 온라인도매시장 시장관리운영위원회	'25.4월
회의	전국 도매시장에 전자송품장 확대 도입을 위한 실무자 협의체 운영	'25.4월
의견수렴	정가·수의매매 확대를 위한 제도개선 현장 및 전문가 의견수렴	'25.4월
현장방문	물류기기 공동이용 지원사업 현장점검	'25.4월
설명회	산지 APC 온라인도매시장 설명회	'25.5월
의견수렴	전자송품장 시스템 전국 도입 설명회	'25.8월
회의	농수산물 온라인도매시장 시장관리운영위원회	'25.10월
워크숍	농산물 도매시장 워크숍	'25.11월
워크숍	'26년도 스마트 APC 사업자 워크숍	'25.11월
회의	산지유통 정책협의회	'25.12월

## □ 기대효과

- 농산물 유통 디지털 전환을 통한 거래단계 축소, 유통비용 절감 등 유통·물류 효율성 제고
- 정가·수의거래 전담인력 확보, 제도개선을 통해 정가·수의매매 활성화로 가격 변동성 완화
- 전자송품장 확대 도입으로 도매시장 일 거래물량 조절 유도
  - 생산자의 출하·예정 물량을 사전에 전송하여 물량 분산 및 유통물류 개선
- APC 상품화시설 자동화, 정보시스템 구축 지원 등 스마트 APC 확산을 통해 산지유통 규모화·효율화 및 마케팅 역량 강화
- 물류기기 사업구조 개편 및 투명한 이용 환경 조성을 통한 산지 물류 비용 절감 및 농가별 적정 이용료 부담

□ 관련 재정사업 내역

(단위 : 억원)

		회계구분	'24	'25
농산물유통개선(농특)( I -2-일반재정)				
①	농산물유통개선(농특)(3032)	농특회계	227 (332)	259 (374)
	▪ 농산물공동출하확대지원(456)		227	259
농산물유통개선(농안기금)( I -2-일반재정)				
①	농산물유통개선(농안기금)(3033)	농안기금	1,648 (5,449)	1,612 (5,228)
	▪ 도매유통활성화지원(301, 305)		1,171	1,169
	▪ 농산물산지유통활성화(350)		372	294
	▪ 농산물온라인거래활성화(360)		104	149

□ 성과지표 및 측정방법

성과지표	가 중 치	실적			목표치	'25 목표치 산출근거	측정산식 (또는 측정방법)	자료수집 방법 또는 자료출처 (성과측정시 유의사항)
		'22	'23	'24	'25			
①농수산물 온라인 도매시장 활성화 (천억원)(공통)	0.4	신규	0.1	6.7	10.0	농수산물 온라인도매시장 활성화 계획에 따라, 가락시장 거래규모의 20% 수준인 1조원을 '25년도 목표로 설정	∑(품목별 거래금액)	농수산물 온라인도매시장 거래시스템(KAFB2B)
②도매시장 파렛트 출하율(%)	0.3	31.1	38.7	45.0	46.0	농산물 도매시장의 물류 효율화 (파렛트 출하실적) 성과로서, 최근 3년 평균의 120% 이상으로 산출	(파렛트 출하 물량 / 총 거래 물량) × 100	지자체 제출자료, 농수산물 도매시장 통계연보 자료 활용
③APC 원예농산물 취급 비중(%)	0.3	40.9	41.3	41.7	45.4	최근 3개년 실적평균의 110% 이상으로 목표 설정	(APC 취급액 / 생 원예농산물 생 산액) × 100	aT 평가자료, 통계청 농림 생산지수

## ② 주요 채소류 민·관 협력 수급관리체계 구축(I-3-②)

### □ 추진배경 (목적)

- 주요 노지 채소의 과잉·과소 생산 반복 등으로 수급·가격 불안 반복
  - 채소류 등 농산물은 전년도 가격 등락에 따라 재배면적 변동성이 크고 단위면적당 생산량도 기상·병충해 등의 외부요인 영향을 크게 받는 특성을 보임
  - 수매·수입 비축(부족시), 시장격리(과잉시) 등 정부 주도의 사후적 수급대책만으로는 다양한 수급불안 상황 대응에 한계
- 과종·정식부터 수확까지 전(全) 단계에 걸친 선제적 수급안정체계를 통해 사전적·자율적 수급조절 기능 강화 필요

### □ 주요내용 및 추진계획

- (자율적 수급관리체계 구축) 농산물 의무자조금 내실화 및 생산자 중심의 정책 거버넌스를 구성하여 적정 재배 면적 등 데이터를 기반으로 수급상황을 예측하고, 자율적 수급관리체계 구축
  - 마늘, 양파 등의 주요 관측결과 생성시 자조금단체와 함께 순회 설명회 등을 개최하여 자율적 수급조절
  - 자조금 단체 등을 통해 경작신고 내실화하여 자율적 수급조절 기능 강화
    - \* 생산자 스스로 선제적, 자율적으로 수급을 조절하기 위한 마늘·양파·인삼 경작신고제 내실화
  - 생산자단체, 지자체, 유관기관 협력 수급 거버넌스를 구성하여 적정 재배 면적 관리 및 수급정보 공유를 통한 생산 전(前) 면적조절 기능 강화
    - \* 중앙 주산지협의회 운영 및 지역단위 주산지협의회를 통해 생산동향에 따른 사전사후 수급대책 추진
  - 주요 노지채소 생육관리협의체를 통한 작황 점검, 기술지도 등을 통한 안정적 생산 기반 마련
- (수급안정체계화) 생산단계별(과종·정식·생육·출하) 및 유통 수급조절 체계 구축·운영으로 수급불안에 선제적 대응
  - 기상이변 등에 의한 생육기 수급불안 발생에 대응하여 채소가격 안정제를 통한 농가 수취가격 보장(평년 도매가격 80%)
    - \* (대상품목) 배추·무·마늘·양파·고추·대파·감자 / 생산량의 (23) 18% → (24) 19%

- 수급상황을 고려한 수매비축 등 운용으로 수급불안에 적기 대응하고, 비축 농산물 시장 방출시 도매시장, 김치공장 등 실수요자에게 직공급하여 가격안정 도모(연중)

\* 채소류 수매비축 물량(예산 기준) : '25 배추 120백톤, 무 62, 양파 98, 마늘 26, 고추 17

- 주요 채소류(배추·무·고추·마늘·양파 등) 수급안정을 위한 출하조절시설 건립 지원을 확대\*하여 연중 안정적인 수급 관리 추진

\* 지원 개소수(누적) : '23년 8개소 → '24년 10개소

### < '25년도 과제추진 계획 >

구 분	추진계획	세부일정	비 고
1/4분기	양파 수급안정 방안 마련	'25.1월	
	봄채소 수급동향 현장점검	'25.2월	
	봄 배추, 무 수급안정 방안 마련	'25.2월	
	마늘·양파 중앙주산지협의회 개최	'25.2월	
2/4분기	주산지협의회 개최(봄채소류)	'25.4월	
	고랭지채소 수급안정 대책 수립	'25.5월	
	주산지협의회 개최(고랭지채소류)	'25.6월	
3/4분기	주산지협의회 개최(양념채소류)	'25.9월	
	고랭지채소 수급동향 현장점검	'25.8월	
	주산지협의회 개최(가을채소류)	'25.10월	
4/4분기	김장채소 수급동향 현장점검	'25.11월	
	월동채소 수급안정 대책 수립	'25.12월	
	주산지협의회 개최(월동채소류)	'25.12월	

### □ 이해관계자 등 현장의견 수렴 계획

○ 농산물 생산자, 소비자 등 다양한 경제주체와 직접 소통하며 농산물 수급 안정 정책 설명 및 적극적인 의견 수렴

구 분	내용	세부일정
현장방문	봄 배추 생육상황 현장점검	'25.2월
회의	마늘·양파 중앙주산지협의회 개최	'25.2월
현장방문	고랭지채소 생육상황 점검	'25.8월
현장방문	김장채소 수급상황 점검	'25.11월

### □ 기대효과

○ 생산자단체, 지자체, 유관기관 협력 수급 거버넌스 구성 및 역할 강화를 통한 자율적 수급조절체계 구축과 수매비축 등 수급상황의 적기 대응을 통해 주요 채소류의 수급안정 도모

⇒ 궁극적으로 선제적 수급안정체계 마련 및 정책 추진으로 농업인의 안정적인 소득을 보장하고, 물가안정을 통해 소비자 가계부담 완화

## □ 관련 재정사업 내역

(단위 : 억원)

		회계구분	'24	'25
농산물가격안정 및 수급조절( I -2-일반재정)				
①	농산물가격안정 및 수급조절(농안기금)(3031)	농안기금	552 (7,978)	207 (8,509)
	▪ 농산물생산유통조절지원(326)		552	207
농산물유통개선(농안기금)( I -2-일반재정)				
①	농산물유통개선(농안기금)(3033)	농안기금	1,991 (5,449)	1,877 (5,228)
	▪ 산지유통종합자금(융자)(304)		1,939	1,841
	▪ 농산물산지유통활성화지원(350)			
	- 저온유통체계구축(채소류출하조절시설지원)		52	36
농산물유통개선(농특)( I -2-일반재정)				
①	농산물유통개선(농특)(3032)	농특회계	8 (332)	8 (374)
	▪ 발작물산업육성(338)			
	- 발작물 주산지 수급거버넌스 운영		8	8

## □ 성과지표 및 측정방법

성과지표	가 중 치	실적			목표치 '25	'25 목표치 산출근거	측정산식 (또는 측정방법)	자료수집 방법 또는 자료출처 (성과측정시 유의사항)
		'22	'23	'24				
①채소류 계약재배 비중(%)	0.4	신규	20.9	21.4	23.0	최근 2년간('23~'24) 채소가격 안정제 농가 참여도 평균값(21.2)의 108.8%인 23.0%로 목표치 설정	(당해연도 채소류 계약재배 물량 /평년생산량)×100	농협경제지주, aT (배추, 무, 마늘, 양파, 건고추)
②채소가격안정제 농가 참여도(%) <small>(공통)</small>	0.3	48.8	50.0	50.7	52.0	최근 3년간('22~'24) 채소가격 안정제 농가 참여도 평균값(49.8)의 104.4%인 52.0%로 목표치 설정	채소가격안정제 가입 농가수 / 계약재배 농가수 × 100	농협경제지주
③채소·특작 자조금 거출금 조성액(억원)	0.3	신규	신규	신규	25.6	최근 3년간 농산물(채소·특작) 의무 자조금 거출금 조성액 평균값 (23.3억원)의 110%인 25.6억원으로 목표치 설정	농수산자조금법에 따른 자조금 품목 당해연도 거출금 조성액	의무자조금 품목별 거출금 조성실적(양파, 마늘, 인삼, 콩나물, 버섯)

### ③ 기후대응 과수·과채 공급 안정화 및 원예산업 경쟁력 강화(I-3-③)

#### □ 추진배경 (목적)

- 기후변화에 따른 재배적지 변화, 재해 피해 증가 등에 따른 과수·과채의 생산 안정성이 낮아져 원예농산물의 특성상 안정적 공급이 어려움
  - 과수, 시설채소의 안정적인 시장공급 물량 확보 등 수급 관리로 가격 변동성을 완화하여 생산자의 소득 불안 및 소비자의 물가 부담 경감 필요
- 농가 고령화 및 생산비 증가, 시장개방의 영향 누적으로 국내 원예산업 정체
  - 농산물의 안정적 생산·공급 기반 구축을 통한 규모화 및 생력화를 위한 생산 스마트화, 유통 효율화 등 산업 전반에 걸친 경쟁력 강화 필요

#### □ 주요내용 및 추진계획

- **(과수·과채 수급안정)** 과수·과채농가와 산지농협 간 출하 약정을 체결하고, 수급상황에 따라 출하시기·출하량 조절을 통해 농가의 경영안정과 과수·과채 가격안정 도모
  - \* 계약재배 추진물량 : ('20) 178천톤 → ('21) 166 → ('22) 164 → ('23) 169 → ('24) 166 → ('25) 172(p)
  - '25년 과수·과채 수급안정사업 추진계획 수립(3월)
  - 과수·과채 품목별 재배 시기를 고려하여 농가 대상 약정 추진
    - \* 과채(여름작기 : 3~4월, 겨울작기 : 7~8월), 과수(6~7월)
  - 자연재해 등에 대비한 시설·과원 사전 점검 및 생육관리 지도(6월)
  - 설·추석 등 명절 기간 소비급증에 따른 일시적 수급 불안을 해소하기 위해 계약출하 물량 평시 대비 확대 공급 및 지정출하물량 시장 공급
  - 사업추진상황 점검 및 전년도 추진실적 평가(12월)
- **(과수 생산·유통)** 과수 생산기반 현대화 및 스마트 과수원 특화단지 조성을 통해 생산성 제고 및 농가소득 증대에 기여하고, 과수 거점 APC 및 생산유통 통합조직 중심으로 유통시설 및 마케팅을 지원하여 시장 대응력 확대
  - \* 거점APC 평균 공동 계산액(억원) : ('21)198.5 → ('22)205.2 → ('23)238.4 → ('24)280.9
  - 스마트 과수원 특화단지 사업 대상자 선정(1월)

- 과수생산·유통지원사업 사업신청 수요조사 실시(2월)
  - 과수 거점 APC의 경영 및 운영실적을 평가하여 문제점을 분석하고 경영혁신 유도(4월)
  - 과수생산·유통지원사업 대상자 선정평가 계획 수립(7월)
  - 정책방향 공유 및 발전방안 모색을 위한 과수생산·유통지원사업 관계자 국내외 실태조사(11~12월)
  - 연차평가 결과 공유 및 환류체계 구축을 위한 워크숍 개최(12월)
- (시설원에 보급·확대) 시설원에 분야 스마트팜 보급 확산으로 품질 및 생산성 향상을 도모하여 농산물 수급 안정 및 농가소득 증대에 기여
- 차년도 예산 반영, 중점 지원 시설 등 정책 방향 설정을 위해 '26년도 시설원예분야 지원사업 수요조사 추진(2~3월)
  - 시설원예 발전방향 모색을 위한 협의회 구성 및 운영(3~12월)
  - 시설원예 사업 추진상황 점검 및 현장 의견 수렴(상·하반기)
  - 공모사업(원예단지, 에너지공동이용시설, 온실신축) 보조사업자 공모 및 적격성 여부 심사(4~9월)
  - 현장 및 전문가 의견 조회 및 시설원예 지원사업 '26년 시행지침 개정 검토(10~12월)

### < '25년도 과제추진 계획 >

구 분	추진계획	세부일정	비 고
1/4분기	설 명절 사과 지정출하물량 공급	'25.1월	
	'25년도 시설원예 지원사업 지침 시행	'25.1월	
	스마트 과수원 특화단지 조성 사업 대상자 선정	'25.1월	
	과수생산·유통지원사업 사업신청 수요조사	'25.2월	
	과수생산·유통지원사업 추진상황 서면 점검	'25.3월	
	'25년도 시설원예 발전 협의회 구성	'25.3월	
	과수 및 과채 수급안정사업 추진계획 수립	'25.3월	
2/4분기	사과, 배 지정출하물량 분산 공급	'25.3~7월	
	과수 거점 APC 경영평가 계획 수립	'25.4월	
	'26년도 시설원예 지원사업 선정 공고	'25.4월	
	과채 수급안정사업 참여농가 대상 계약재배 1차 약정 추진	'25.4~5월	
	'25년 상반기 시설원예 지원사업 현장 설명회	'25.4~5월	
	원예산업발전계획 연차평가 계획 수립	'25.6월	
	과수생산·유통지원사업 추진상황 현장 점검	'25.6월	
	'25년 상반기 시설원예 지원사업 현지점검	'25.6월	
자연재해 대비 시설·과원 점검 및 생육관리 지원	'25.6월		

3/4분기	과수 수급안정사업 참여농가 대상 계약 추진	'25.7월	
	과수생산·유통지원사업 대상자 선정평가	'25.7~9월	
	과채 수급안정사업 참여 농가대상 계약재배 2차 약정 추진	'25.7~9월	
	'25년 시설원예 지원사업 연차 평가	'25.8~9월	
	과수생산·유통지원사업 추진상황 서면 점검	'25.9월	
	추석 명절 사과, 배 지정출하물량 공급	'25.9월	
	'26년 시설원예 지원사업 사업자 선정 심사	'25.9월	
	'26년 시설원예 지원사업 가내시	'25.9월	
4/4분기	과수생산·유통지원사업 사업시행지침 수립	'25.9~12월	
	과수산업 관계자 국내외 실태조사	'25.10~12월	
	'26년 시설원예 지원사업 시행지침 개정 검토	'25.10~12월	
	'25년 지원사업(과수, 시설원예) 하반기 현장점검	'25.11월	
	'25년 하반기 시설원예 지원사업 워크숍	'25.11~12월	
	과수생산·유통지원사업 관계자 워크숍 개최	'25.12월	
	과수생산·유통지원사업 추진상황 현장 점검	'25.12월	
	'24년 과수 수급안정사업 사업평가	'25.12월	
'24년 과채 수급안정사업 사업평가	'25.12월		

## □ 이해관계자 등 현장의견 수렴 계획

- 과수산업 발전포럼을 통해 과수 경쟁력 제고를 위한 생산자단체 등 정책이해관계자 의견 수렴(3~12월, 8회 내외)
- 계약재배 확대 및 제도개선을 위한 농가, 품목농협 등 이해관계자 의견 수렴 실시(3~5월)
- 여름철 재해 예방을 위한 과원·시설 사전 점검 및 재해·기상여건 불량 등에 따른 약정 불이행 발생 부담에 대한 의견 수렴(5월)
- '25년 사업(과수 생산유통지원, 시설원예분야 지원) 추진상황 현장점검 및 의견 수렴(연 2회)
- 추석 대비 성수품 공급 확대를 위한 과수농가 방문 및 현장 의견 청취(9월)
- 주요 과채류 공급 안정을 위한 계약재배 농업인 의견 청취 및 출하 안정 방안 모색 회의(11월)

구분	내용	세부일정
회의	○ 과수산업 발전포럼을 통한 과수 경쟁력 제고를 위한 회의	'25.3~12월
간담회	○ '25년 과채수급안정사업 개요 설명 및 계약재배 개선 방안 논의	'25.3~5월
현장방문	○ 자연재해 대비 시설·과원 점검 및 불가피한 약정 불이행에 대한 의견 청취	'25.5월
현장방문	○ '25년 지원사업(과수, 시설원예) 상반기 현장점검	'25.6월
간담회	○ '24년 상반기 시설원예분야 지원사업 현장 설명회	'25.4~5월
현장방문	○ 성수품(추석) 공급 안정을 위한 과수 계약재배 농가 현장 의견 청취	'25.9월
회의	○ 과채 계약재배 활용을 통한 수급 불안 대응 방안 마련	'25.11월
간담회	○ '24년 하반기 시설원예분야 지원사업 현장 설명회	'25.11~12월
현장방문	○ '25년 지원사업(과수, 시설원예) 하반기 현장점검	'25.11~12월

□ 기대효과

- 과수·과채 계약재배 물량 활용 시장 출하조절, 비정형과·중소과 중심 판매 지원 및 저품질과 가공용 수매 지원 등으로 원예농산물 공급 안정 도모, 소비자가격 상승 억제
- 과수 거점 APC 및 통합마케팅을 통한 안정적인 농가 판로 및 가격 경쟁력 확보, 과수·시설원예 등 시설현대화를 통한 품질·생산성 제고 및 경영비 부담 완화

□ 관련 재정사업 내역

(단위 : 억원)

		회계구분	'24	'25
농산물유통개선(농안기금)( I -2-일반재정)				
①	농산물유통개선(농안기금)(3033)	농안기금	1,300	1,243
			(5,446)	(5,228)
	▪ 산지유통종합자금(융자)(304)		(3,561)	(3,432)
	- 수급안정(과실류, 과채류)		1,300	1,243
원예산업경쟁력강화(FTA기금)( I -2-일반재정)				
①	원예산업경쟁력강화(FAT기금)(3034)	FTA	1,052	1,120
			(1,145)	(1,190)
	▪ 과수생산유통지원(융자)(303)		270	273
	▪ 과수생산유통지원(304)		587	668
	▪ 스마트팜ICT융복합확산(370)		195	179
스마트농업육성(농특회계)(Ⅲ-1-일반재정)				
①	스마트농업육성(농특회계)(2220)	농특	59	31
			(932)	(1,032)
	▪ 스마트원예단지기반조성(370)		59	31
②	농업신재생에너지보급(투자계정)(2231)	에특	174	165
			(174)	(165)
	▪ 농업에너지이용효율화(410)		174	165

## □ 성과지표 및 측정방법

성과지표	가 중 치	실적			목표치	'25 목표치 산출근거	측정산식 (또는 측정방법)	자료수집 방법 또는 자료출처 (성과측정시 유의사항)
		'22	'23	'24	'25			
①과실·과채 계약재배 비중(%)	0.4	6.2	6.4	6.5	6.7	여름 폭염, 겨울 대설 및 한파 빈도 증가로 생산량 감소 추세가 지속됨에 따라 계약 이행 부담이 증가하여 계약재배 참여 농가 추가 확대에 어려움이 있음을 감안하여, 전년대비 소폭 상승한 6.7% 수준 계약 추진	(당해연도 과실·과채 계약재배 물량/과실·과채 평년생산량*) * 당해연도 통계 미 생산에 따라 전년 기준 최근 5개년	과수·과채 계약재배 실적 보고서(농협경제지주)
②거점APC 평균 공동 계산액(억원)(공통)	0.3	217	238	281	201	최근 5년 공동계산액 평균(205억원) 및 이상기후에 따른 생산량 감소 영향 감안하여 목표 201억원 설정	거점APC의 당해연도 공동계산액 평균	거점APC 경영평가 자료(한국농수산식품유통공사)
③시설원에 스마트팜 보급률(%(공통))	0.3	6.8	7.3	7.9	8.1	최근 3년 평균의 110%로 목표치 설정	스마트팜 보급면적(ha,누계)/전체 온실면적(54,118ha)×100	스마트팜 사업실적(보급면적) 지자체 자료 취합

#### ④ 기후변화 대응 데이터기반 선제적 수급안정체계 구축(I-3-④)

##### □ 추진배경 (목적)

- 최근 기후변화로 인한 기온상승 및 이상기상(폭우, 폭염 등) 발생의 영향이 두드러짐에 따라 농업 생산 및 공급의 변동성 확대
  - 사계절이 뚜렷했던 우리나라는 여름이 길어지고 더위가 심해져 재배 적지 변화, 생육 저하, 병해충 발생 등 원예농산물\* 생산 여건 악화
    - \* 채소류 생육 적온은 일반적으로 15~20°C이므로 최저기온이 20°C가 넘는 더운 여름이 오랜 기간 지속될 경우 생육저하, 병해충 발생, 고사 등 발생
  - 기후에 민감하여 가격 변동성이 큰 원예농산물의 안정적 공급을 위한 기후변화 대응 대책 수립·추진 및 관측 고도화를 통한 선제적 수급조절 기능 강화 필요

##### □ 주요내용 및 추진계획

- (기후변화 대응) 기후변화 대응을 통한 원예농산물의 공급 안정성 제고를 위한 중점 추진과제 관리·점검 및 홍보
  - 「기후변화 대응 원예농산물 생산 및 수급안정방안」 세부 추진 과제 이행상황 및 실적 점검, 추가과제 발굴
    - \* 서면 실적점검(매월), 자연과제(매월) 및 대면 실적점검(분기) 등 회의 진행
  - 관계부처 및 유관기관과의 협업체계\*를 구축하여 기관별 주관 과제 논의, 관계부처 협업, 이해관계자 소통 등 추진
    - \* 환경부기상청통계청 등이 참여하는 '기후변화 대응 원예농산물 수급안정 포럼 운영(수시, 3월~)
  - 포럼 운영, 관계기관 합동 현장방문, 소비자단체협의회 등 기존 협의체 참여를 통해 생산자·소비자 대상 추진과제 홍보 추진
- (수급대책) 농산물 가격 급등락에 대비한 안정적인 수급 조절 체계화
  - 설·추석 명절 및 김장철 등 농산물 수요가 집중되는 시기에 공급 확대, 할인지원 등 선제적 수급안정 대책 추진
  - 품목별 생육관리협의체\*를 운영(수시, 1월~)하여 시기별 수급불안 위험 요인(병해충, 이상기후 등) 선제적 관리 및 적시 대책 마련
    - \* 지자체, 농진청, 농협(경제지주, 주산지 농협), 한국농촌경제연구원, 생산자단체 등 참여

- 매일 농산물 도·소매가격, 반입량과 산지 출하 동향 등 수급상황을 분석하고 “농식품 수급상황 점검회의”를 통해 대응 방안 마련
  - \* 장(차)관 주재 수시, 품목별 4개팀(원예농산물·축산물·식량·식품외식) 구성, 물가체감도가 높은 품목(26개) 집중 관리하고 수급상황에 따라 추가 또는 제외
- (농업관측) 농축산물 36개 품목에 대한 재배면적, 생산량 등 관측 정보 제공으로 합리적 영농의사 결정 및 사전적 정책 수립 지원
  - AI를 활용한 분석 모형 고도화\* 및 데이터 수집체계 다변화\*\*(농림 위성, 항공촬영 등) 등을 통해 관측 정확도를 제고
    - \* 기상정보를 활용한 단수 예측 모형 개발 및 머신러닝 기법 활용한 가격예측 모형 개발
    - \*\* 농림위성 및 항공촬영(드론), 실측조사 DB 활용하여 농업관측 고도화 추진
  - 농업전망 대회 개최, 관측월보 발간·배포 및 홈페이지·SNS 게재 등을 통해 생산자 및 소비자 등에 정보를 제공하여 합리적 의사결정 지원
- (협업) 농식품 수급안정 및 관측 고도화를 위해 수급 관련 이해 관계자 및 유관기관이 함께 참여하는 실무협의체 등 운영
  - 농산물 수급조절위원회\*(분기별 1회 이상) 및 원예농산물 수급안정 포럼 운영을 통해 이해관계자의 참여와 합의를 바탕으로 한 수급대책 수립·추진
    - \* 생산·소비자단체, 유통업계, 학계, 정부기관 등 20명 참여
  - 농림위성\*(26년 발사예정) 데이터의 구체적인 활용방안 마련을 위해 실무협의체(농경연 관측센터 - 농진청 위성센터) 운영
    - \* 광범위한 지역의 동향을 신속하게 파악하여 시기별 출하(잔여) 면적, 작황 등을 파악하여 수급 예측에 활용할 예정

**< '25년도 과제추진 계획 >**

구분	추진계획	세부일정	비고
1/4분기	농업전망대회 개최	'25.1월	
	설 성수품 수급안정대책 수립	'25.1월	
	농산물 수급조절위원회 개최	'25.2월	
	농림위성 활용 실무협의체 Kick-off 회의 개최	'25.2월	
	기후변화 대응 수급안정 포럼 운영계획 수립	'25.3월	
2/4분기	농림위성 활용 전문가 회의 개최	'25.4월	
	마늘·양파 고정형 계측장비 설치	'25.5월	
	농산물 수급조절위원회 개최	'25.6월	
3/4분기	항공 촬영 활용 고랭지채소 재배면적 조사	'25.7월	
	농산물 수급조절위원회 개최	'25.9월	
4/4분기	추석 성수품 수급안정대책 수립	'25.9월	
	김장재료 수급안정대책 수립	'25.10월	
	농림위성 활용 위한 협력체계 구축	'25.11월	
	농산물 수급조절위원회 개최	'25.12월	

## □ 이해관계자 등 현장의견 수렴 계획

- 농산물 생산자, 소비자 등 다양한 경제주체와 직접 소통하며 농산물 수급안정 정책 설명 및 적극적인 의견 수렴

구분	내용	세부일정
현장방문	설 성수품 수급상황 현장점검	'25.1월
회의	농림위성 활용 실무협의체 회의	'25.2월
회의	기후변화 대응 원예농산물 수급안정포럼 개최	수시
현장방문	추석 성수품 수급상황 현장점검	'25.10월
현장방문	주요 농산물 수급상황 현장점검	연중

## □ 기대효과

- 기후변화 대응 대책 수립·추진을 통해 신규 재배적지 발굴 등 이상 기후로 인한 수급불안에 선제적 대응
- 농업관측 고도화를 통해 관측의 정확도 및 현장 대응력을 제고하여 수급 이해관계자들의 합리적인 의사결정 지원
- 수급조절위원회 운영을 통해 생산자 및 소비자 등의 참여와 합의로 수급대책의 실효성과 정책의 투명성·신뢰성 제고

⇒ 궁극적으로 선제적 수급안정체계 마련 및 정책 추진으로 농업인의 안정적인 소득을 보장하고, 물가안정을 통해 소비자 가계부담 완화

## □ 관련 재정사업 내역

(단위 : 억원)

		회계구분	'24	'25
농산물가격안정 및 수급조절( I -3-일반재정)				
①	농산물가격안정 및 수급조절(3031)	농안기금	43	41
	▪농산물유통소비정보조사(324)		(43)	(41)
			43	41
농산물가격안정 및 수급조절( I -3-일반재정)				
①	농산물가격안정 및 수급조절(농특)(3031)	농특회계	170	187
	▪농업관측(300)		(170)	(187)
			170	187

## □ 성과지표 및 측정방법

성과지표	가 중 치	실적			목표치 '25	'25 목표치 산출근거	측정산식 (또는 측정방법)	자료수집 방법 또는 자료출처 (성과측정시 유의사항)
		'22	'23	'24				
①농업관측 정확도(%)	0.5	9.9	9.1	7.5	9.2	최근 5년간 5대 채소(배추, 무, 마늘, 양파, 건고추)의 가격 전망치와 실제치간 오차율 평균값(9.2%)을 목표치로 설정	5대 채소(배추, 무, 마늘, 양파, 건고추)의 농업관측 전망치와 실제치 오차율	관측보에서 제공하는 가격 전망치와 실제치(도매가격)간 오차율 평균값 산출
②농산물 유통소비정보 조회수(천건)(공통)	0.5	3,395	3,671	4,234	4,445	사업 안정화 단계에 접어들어 사업 내실화를 기하기 위해 매년 5% 수준 증가 목표 설정	농산물 유통정보 홈페이지 및 aT SNS 콘텐츠(주간 알뜰장보기, 제철 농수산물) 조회수	농산물 유통정보(KAMIS) 및 블로그 통계

## 5 축산업 미래 성장기반 강화(I-3-5)

### □ 추진배경 (목적)

- 축산업은 축산물 수입 자유화('97~'01), 미국·EU 등과 FTA 체결\*('11~) 등에도 불구하고 생산액\*\*, 생산·소비량\*\*\* 측면에서 꾸준히 성장
  - \* EU('11년 발효, 주요 수출품 돼지), 미국('12, 소·돼지), 호주('14, 소)
  - \*\* 축산업 생산액: ('10) 17.4조원 → ('15) 19.2 → ('23) 24.2(농림업 생산액 61.6조원의 39.3%)
  - \*\*\* 육류소비량: ('15) 247만톤 → ('24) 315 / 주요 육류 1인당 소비량: ('15) 46.9kg → ('24) 61.4
- 그렇지만, 사육두수 증가에 따라 가축분뇨 발생량이 증가하고, 악취 및 가축 질병 발생 등으로 축산에 대한 부정적 인식 확산
- 한우 등 일부 품목의 가격 급등락 반복, 대외의존도가 높은 사료·조사료의 가격 상승 등은 농가 경영 부담 가중 및 산업 안정성 저해
  - \* 축종별 생산비의 40~60%는 사료이며, 외부 충격으로 인한 사료 가격 상승은 농가 경영에 큰 장애로 작용
- ⇒ 지속가능한 미래 성장을 위한 기후변화 대응 및 안정적인 경영 여건 조성을 위해 정책 및 제도개선, 스마트축산 확산, 농가 인식개선 등 추진

### □ 주요내용 및 추진계획

- (스마트축산 확산) ICT 장비 및 솔루션 보급 확대, 종합컨설팅 및 현장 멘토링(멘토-멘티) 활성화 등 스마트축산 저변 확대로 미래 성장기반 조성
  - 복합화된 축산 현장문제\* 해소 위한 패키지 모델 보급 확대, 종합컨설팅 및 멘토-멘티 운영을 통해 스마트축산 저변 확대 및 혁신 생태계 조성
    - \* 노동력경쟁비 절감 등 생산성 향상과 악취분뇨 저감, 탄소배출 감소, 가축방역 강화 등
  - 스마트축산 수출실증 지원 확대(5개국)로 국내기업의 해외진출 촉진, 스마트축산단지 성공 모델화로 노후·난립 축사 집적화 필요성 공감대 확산
- (수출경쟁력 강화) 국가별 소비트렌드 및 경기 상황에 맞는 전략적 마케팅 강화, 수출 가능성이 높은 신시장 개척 등 수출시장 다변화
  - 주요 축산물(한우고기, 돼지, 닭) 중 국내시장만으로 수급에 어려움이 있는 한우에 집중하여 해외 수요 확보를 위해 수출경쟁력 제고

- 수출 축산물 온도관리 및 해동기술 교육 등 품질관리 강화, 저지방 부위 활용 대중육 시장 육성, 싱가포르· UAE 등 신규 수출시장 개척
- (제도개선) 축산물 수급불안 발생 요인 등에 대한 선제적 조치와 변화된 소비트렌드 및 경영여건에 대응하여 미래 성장을 위한 제도 기반 조성
  - '19년 이후 가격하락 경고에도 한우 입식 증가 및 가격 문제 발생 등에 선제적·자율적 수급 관리를 위한 수급조절매뉴얼 개선(매뉴얼 개정)
    - \* 한우를 우선적으로 수급관리를 개선하고 그 모델을 돼지 등 다른 품목으로 확대 개편
  - 주요 소비 품목인 계란의 수급 지장을 초래하는 산란계 케이지 단수 기준 완화(9단 이하 → 12)로 사육환경 개선(시행령 개정)
  - 우유의 소비패턴 변화(음용유→유가공품)에 대응하기 위해 고품질의 유가공품 생산에 적합한 젖소 저지종품종 확대를 위한 사육밀도 기준 마련(시행령 개정)
    - \* 저지종은 몸통 부피가 홀스타인종(기존품종)의 70% 수준인 점을 고려하여 사육밀도 기준 마련(축산과학원 협조)
  - 스마트축산 확산 등 경영여건 변화에 탄력적 대응을 위해 교육대상자별 교육과목·시간 편성을 통해 다양한 교육 기회 확대(시행규칙 개정)
  - 가축육종·유전분야에 진입할 수 있는 자격 요건을 완화하여 청년농 취업 기회를 확대하는 등 제도개선 추진
- (농가 인식개선) 축산분야 현안 대응(질병, 기후변화 등) 및 경쟁력 제고를 위해 다양한 콘텐츠 개발 등 맞춤형 교육으로 농가 인식 개선
  - 탄소중립, 기후변화에 따른 사양관리 및 새로운 질병 등 교육을 통해 국내외 변화된 축산환경 대응으로 미래 성장을 위한 농가 경쟁력 강화
  - 중견 축산농가의 심화교육 제공 및 해외 선진 축산 기술 보급 등을 위해 축종·분야별 전문교육기관 정비 및 R&D 신규 발굴

**< '25년도 과제추진 계획 >**

구 분	추진계획	세부일정	비 고
1/4분기	'25년 축산관련종사자 교육사업 추진계획 수립	'25.2월	
	'25년 축산분야 ICT 융복합 확산사업 세부추진계획 수립	'25.2월	
	한우 수출 확대 방안 마련	'25.2월	
	축산법 등 제도개선을 위한 수요조사	'25.2월	

구 분	추진계획	세부일정	비 고
	'25년 스마트축산 패키지 보급 모델 선정	'25.3월	
	선제적·자율적 수급방안 마련을 위한 연구용역	'25.4월	
2/4분기	'25년 스마트축산단지 조성사업 활성화 위한 연구용역 추진	'25.4월	
	축산법령 등 제도 개선을 위한 심사 및 개선	'25.4~5월	
	'25년 스마트축산 수출실증지원 사업 공모	'25.5월	
	축산교육 콘텐츠·교재 개정	'25.5월	
	축산물 수출국 수요 확대를 위한 홍보 행사	'25.6월	
	선제적·자율적 수급방안 마련을 위한 관계기관 의견수렴	'25.5~6월	
3/4분기	스마트축산단지 우수현장 견학 프로그램	'25.7월	
	'25년 스마트축산 박람회(AI 경진대회 포함) 개최	'25.9월	
	'25년 스마트축산 보급 현장 실태조사 추진	'25.9월	
	축산 교육운영기관 지역별 간담회 실시	'25.7~9월	
	한우 신규 수출국가 할랄 인증 등 승인	'25.9월	
4/4분기	스마트축산 빅데이터 플랫폼 시범 서비스 제공	'25.10월	
	한우 수출국 수요 확대를 위한 홍보행사	'25.10~11월	
	'25년 스마트축산 성과 점검	'25.11월	
	축산 교육운영기관 방문 지도·점검 실시	'25.10~11월	
	선제적·자율적 수급방안 등 마련	'25.12월	

## □ 이해관계자 등 현장의견 수렴 계획

- 축산업 생산자 단체 및 유관기관 등 이해관계자와 간담회·현장방문 등을 통해 다양한 의견을 수렴하고 정책에 반영

구 분	내용	세부일정
회의	한우 수출 확대를 위한 민간업계 의견수렴	'25.1월
현장방문	스마트축산단지 조성현장 점검 및 사업 활성화 위한 현장 간담회	'25.2월
간담회	스마트축산 패키지 보급사업 추진을 위한 지자체 담당자 설명회	'25.2월
간담회	스마트축산 AS 이행보증제 도입 위한 ICT 장비 업계 간담회	'25.2월
회의	한우수출 확대를 위한 생산자단체 및 업계 의견 수렴	'25.2월
현장방문	스마트축산단지 현장 간담회	'25.3월
간담회	교육운영기관 종합 워크숍 개최를 통한 운영기관담당자 의견수렴	'25.3월
현장방문	스마트축산 도입 우수농가 현장 간담회	'25.4월
설명회	축산법령 등 개정 내용 설명	'25.4월
현장방문	권역별 교육기관 방문 및 간담회 실시	7~9월
회의	교육이수자(농가) 대상 교육발전방향 및 교육만족도 조사	연중수시
회의	한우수출협의회 운영	연중수시
회의	축산 제도개선을 위한 관련기관 등 의견수렴	연중수시

□ 기대효과

- 기후변화 등 변화하고 있는 축산환경에 대응하고 안정적인 경영 여건 조성으로 축산업의 지속가능한 미래 성장기반 마련

□ 관련 재정사업 내역

(단위 : 억원)

		회계구분 <sup>1)</sup>	'24	'25
축사시설현대화(FTA기금)(Ⅱ-2-일반재정)				
①	스마트축산단지조성사업(3760)	FTA기금	1,575 (139,643)	6,275 (133,517)
②	축산분야 ICT 융복합 확산 사업(3760)	FTA기금	63,193 (139,643)	49,721 (133,517)
농업인력육성및창업지원(Ⅱ-2-일반재정)				
①	농업인교육지원(1130)	농특회계	3,190 (31,590)	2,711 (30,072)
	▪ 농업농촌교육훈련지원(축산관련종사자)(331)		3,190	2,711

□ 성과지표 및 측정방법

성과지표	가 중 치	실적			목표치 '25	'25 목표치 산출근거	측정산식 (또는 측정방법)	자료수집 방법 또는 자료출처 (성과측정시 유의사항)
		'22	'23	'24				
① ICT 활용 축산업 생산성 향상률 (%)(공통)	0.5	9.8	11.7	29.12	21.8	스마트축산 솔루션(장비+운영시스템) 성과 확산을 통한 보급 확대를 위해 스마트축산 농가의 생산성 측정, 최근 3년간 생산성 향상률(16.8%)보다 130% 이상 향상을 목표로 도전적 목표치 설정 * '22~ '24년 스마트축산 생산성 향상률 조사 결과 첫째( '22~ '23) 상승률 9.3%를 감안, 최근 3년간 평균 생산성 향상률(16.9%)보다 130% 높은 21.8%로 목표 설정	(측정시기) 매년 11월 말 (측정대상) 한우, 양돈, 낙농, 양계 스마트 축산 농가 생산성 향상 가중 평균치	(자료수집 방법) 축산 ICT 융복합 확산사업 참여 농가의 사전 및 사후 컨설턴트 심층 컨설팅 결과 활용(객관성)
② 축산업 성장기반 조성을 위한 제도 개선	0.5	6	3	3	6	수급불안 해소를 위한 생산성 향상, 경영여건 개선 등을 통해 미래 성장기반 조성을 위한 제도 개선 과제 건수를 목표로 설정 *최근 3년간 제도개선 평균 실적 (4건)보다 110% 이상 증가한 6건을 목표로 적극 설정(제도개선 과제 건수)	(측정기준) 제도 개선 과제 건수 (연말기준)	관련 법령 또는 지침 등을 통한 제도 개선 과제 개선 건수

## ⑥ 축산물 수급안정 및 경쟁력 강화(I-3-⑥)

### □ 추진배경 (목적)

- 가축 질병 및 재해 발생 증가로 **축사시설 현대화 필요성 확산**
  - 고병원성 조류인플루엔자 및 아프리카돼지열병('19년), 렘피스킨병('23년) 등 신규 질병 발생에 따라 방역 강화를 위한 시설 개선 필요
  - 기후 변화로 매년 폭염, 폭우 등 자연재해로 인한 축산분야 피해가 증가함에 따라 노후 축사 개보수 및 스마트 축사 보급 필요성 증대
- 시장 개방에 따라 식량안보 강화를 위한 **식량 자급 중요성 증대**
  - '23년 국내 농림업 생산액 61.6조원 중 축산업 생산액은 24.2조원(39.3%)으로 식량 주권 확보의 핵심적인 위치\*를 차지하고 있음
  - \* '23년 농림업 생산액(1~5위) : (돼지) 9.1조, (미곡) 8.1, (한우) 4.4, (계란) 2.7, (닭) 2.7
- 국민의 고물가 부담 완화를 위해 **국내 축산물 수급안정 필요**
  - 축산물은 국민의 주식\*으로 정부는 국민의 고물가 부담 완화를 위해 수급안정 사업을 통해 연중 축산물 가격의 변동폭 완화 추진
  - \* '24년 1인당 소비량(통계청, 한국농촌경제연구원) : (소·돼지·닭고기) 60.1kg > (쌀) 55.8kg
- 축산농가 경영 안정을 위해 **국내 축산업 경쟁력 제고 필요**
  - '24년 수립한 한우·낙농산업 발전대책 및 가금·돼지 계열화사업 기본계획에 따라 축종별 경쟁력 강화 대책 추진

### □ 주요내용 및 추진계획

- (소 사육개선) 사육기간 단축을 위해 **단기 비육우 등급제 도입, 브랜드 런칭(에코한우가칭) 및 참여농가 인센티브 지원 등 추진**
  - 사육기간 단축을 통해 고급육 생산 등을 위한 고투입·장기 생산 구조 개선 및 실속·가성비 소비형태에 대응한 가격 경쟁력 확보
  - \* 월별 추진계획 : (2월) 소 사육방식 개선 방안 수립 → (6월) 한우 사육기간 단축 생산 혁신 멘토단 구성 → (10월) 사육기간 단축 한우고기 시범 판매·유통

- (산란계 규제개선) '25.9월부터 산란계 사육면적 기준을 확대 적용\*함에 따라 정책이 현장에 적용될 수 있도록 관계기관 협업 및 농가 지원 추진
  - \* '18년 살충제 계란 사태 후속조치로 산란계 사육면적 확대(0.05m<sup>2</sup>/마리→0.075)
  - 계란 생산량 감소에 따른 수급불안 예방을 위해 지자체, 관계기관 협업을 통한 규제 개선(건폐율 상향, 케이지 단수 확대) 추진
  - \* 월별 추진계획 : (4월) 세부추진과제 수립 → (5월) 자금지원, 규제개선 과제 발굴 등을 위한 업무담당자 회의 → (8월) 생산·소비자단체 및 농가 순회 교육 → (11월) 농가 지도·점검
- (축사시설현대화) 기후변화 및 재해 발생 등에 대응하여 축사시설 개보수 지원을 통한 축산농가 생산성 향상 추진
  - 사업의 효율적 운용과 현장 애로사항 수렴 등을 위해 지자체 담당자와 워크숍을 실시하여 우수사례 발굴 및 시행지침 개선 추진
  - \* 월별 추진계획 : (7월) 축사시설현대화사업 개선방안 마련을 위한 워크숍 개최 → (12월) 축사시설현대화사업 사업지침 개정
- (축산업 진흥) 축산업 관련 영세한 중소기업 지원 등을 위한 국제 축산박람회 개최 및 축산물 소비촉진 행사 추진
  - 추석 이후 수요 감소에 따른 축산물 가격 하락에 대응하여 자조금을 재원으로 한돈데이(10.1) 한우먹는날(11.1) 등 소비촉진 할인판매 실시
  - \* 월별 추진계획 : (9월) 국제축산박람회 개최, (11월) 축산자조금 활용 소비촉진 행사 개최
- (가축개량) 생산성 향상 및 토종닭 등 국내 축산자원 보전을 위해 우수 유전체 선발 등 중장기 가축개량 강화
  - \* 월별 추진계획 : (2월) 한우 유전능력 우수 개체 정액 지원 계획 수립 → (3월) 소·돼지 정액 품질 및 관리 체계 개선 → (8월) 토종닭 등록기관 지정

**< '25년도 과제추진 계획 >**

구분	추진계획	세부일정	비고
1/4분기	국산 유제품 경쟁력 강화지원 사업 시행지침 수립	'25.1월	
	소 사육방식 개선 방안 수립	'25.2월	
	한우 유전체 유전능력 우수 개체 고선호 정액 지원 계획 마련	'25.2월	
	소·돼지 정액 품질 및 관리 체계 개선안 마련	'25.3월	
2/4분기	산란계 사육면적 기준 확대 적용 세부추진과제 수립	'25.4월	
	염소산업 발전 T/F 운영계획 수립 및 회의 개최	'25.4월	
	산란계 사육면적 기준 확대 관련 자금지원, 규제개선 과제 발굴 등을 위한 지자체, 축산물품질평가원 등 업무담당자 회의	'25.5월	
	한우 사육기간 단축 생산혁신 멘토단 구성	'25.6월	

3/4분기	축사시설현대화사업 개선방안 마련을 위한 워크숍 개최	'25.7월	
	토종닭 등록기관 지정	'25.8월	
	산란계 사육면적 기준 확대 관련 생산·소비자단체 및 농가 순회 교육	'25.8월	
	국제축산박람회 개최	'25.9월	
4/4분기	사육기간 단축 한우고기 시범 판매·유통	'25.10월	
	산란계 사육면적 기준 확대 적용 여부 농가 지도·점검	'25.11월	
	축산자조금을 활용한 축산물 소비촉진 행사 실시	'25.11월	
	축사시설현대화사업 사업지침 개정	'25.12월	

## □ 이해관계자 등 현장의견 수렴 계획

- 축산물 수급안정을 위해 명절 등 성수기 축산물 수급 현장을 방문하여 성수품 공급상황 점검 및 현장 의견 수렴
  - 소 사육방식 개선 및 산란계 사육면적 기준 확대 등 주요 정책 시행과 관련하여 생산자 및 유관기관 등과 업무협약의 실시
  - 축사시설현대화 사업 워크숍 개최를 통해 지자체 실무자의 애로사항을 수렴하고 차년도 사업 지침 개정에 반영

구분	내용	세부일정
현장방문	설 성수기 축산물 수급상황 점검	'25.1월
간담회	소 사육방식 개선 관련 업무협약	'25.2월
간담회	축산물수급조절협의회 소위원회 개최	'25.4월
간담회	산란계 사육면적 기준 확대 관련 자금지원, 규제개선 과제 발굴 등을 위한 지자체, 축산물품질평가원 등 업무담당자 회의	'25.5월
간담회	축사시설현대화사업 개선방안 마련을 위한 워크숍 개최	'25.7월
간담회	산란계 사육면적 기준 확대 관련 생산·소비자단체 및 농가 순회 교육	'25.8월
현장방문	추석 성수기 축산물 수급상황 점검	'25.10월

## □ 기대효과

- 축산물 수급 관리를 통한 식량주권 확보 및 자급률 향상
- 축산물 소비자 물가 변동성 완화를 통한 국민의 물가 부담 완화
- 관행화된 제도 개선 및 정책의 현장 안착을 통한 축산업 경쟁력 향상
- 축사시설현대화 및 스마트 축사 보급을 통한 가축 생산성 향상
- 체계적인 가축개량을 통해 생산성 및 축산물 품질을 향상시켜 농가 소득 증대를 도모하고 축산업 발전 및 농촌 경제 활성화에 기여

## □ 관련 재정사업 내역

(단위 : 어원)

		회계구분	'24	'25
축산물수급관리(Ⅱ-2-일반재정)				
①	축산물수급관리(3731)	축산발전기금	1,230 (1,404)	1,149 (1,320)
	▪ 축산자조금(302)		222	223
	▪ 축산물수급관리(303)		1,008	926
축산기술보급(Ⅱ-2-일반재정)				
①	축산기술보급(3732)	축산발전기금	528 (528)	491 (491)
	▪ 가축개량지원(307)		528	491
축산업경쟁력제고(Ⅱ-2-일반재정)				
①	축산업경쟁력제고(3730)	축산발전기금	70 (4,081)	- (-)
	▪ 원유소비활성화(융자)(310)	자유무역협정기금	70	-
축사시설현대화(Ⅱ-2-일반재정)				
①	축사시설현대화(3760)	자유무역협정기금	1,396 (1,396)	1,336 (1,336)
	▪ 축사시설현대화(융자)(332)		1,000	960
	▪ 축사시설현대화(346)		396	376

## □ 성과지표 및 측정방법

성과지표	가 중 치	실적			목표치	'25 목표치 산출근거	측정산식 (또는 측정방법)	자료수집 방법 또는 자료출처 (성과측정시 유의사항)
		'22	'23	'24	'25			
① 축사시설개 선사업 이후 생산성 향상률 (%)(공통)	0.6	9.9	10.3	10.2	11.5	과거 3개년 평균 대비 10% 상승한 11.5%를 '25년 목표로 설정	축사시설현대화 사업 완료 농가의 사업 전후 생산성 향상률 측정  <생산성 지표> * 한우 : 1등급 이상 출현율 * 돼지 : MSY * 젓소 : 산유량 * 육계 : 증체량 * 산란계 : 산란율	○ 수집 방법 - 완료농가 점검 및 사업평가(농협경제 지주)
② 축산물 자급률(%)	0.2	61.2	61.3	62.7	67.9	과거 3개년 평균 대비 10% 상승한 67.9%를 '25년 목표로 설정	소, 돼지, 닭고기 전체 소비량 중 국내산 비율을 자급률로 측정  * 측정산식 : 생 산량-수출량/ (생산량+수입량 -수출량)	○ 자료 출처 - 생산량 : 축산물 품질평가원, 농림 축산검역본부 - 수입량 : 식약처 - 수출량 : 한국무역 통계진흥원
③ 연간 축산물 소비자 가격 안정도 (하향지표)	0.2	13.2	10.4	11.2	10.4	과거 3개년 평균 대비 10% 개선된 10.4를 '25년 목표로 설정  * 표준편차는 모수가 클(작을) 경우 크게(작게) 산출되므로 평균값 산출 시 축종별 가격 비중에 따라 가중평균을 적용	연중 한우, 돼지, 닭고기, 계란, 우유 소비자 가격의 표준 편차를 측정  * 측정산식 : 5개 축산물 가중평균 적용 표준편차 합계/5	○ 자료 출처 - 축산물품질평가원

## 7 축산물 유통기반 육성 및 제도개선(I-3-7)

### □ 추진배경 (목적)

- 축산물 소비 경향의 변화, 새로운 유통경로 확산 등 급격한 축산물 유통·소비 환경변화\*에 맞게 효율적이고 경쟁력 있는 축산물 유통기반 육성 및 제도개선 필요성 증가

\* ① 온라인 거래 확대, ② 수요 다양화(저지방, 특수부위, 숙성방식 등), ③ 탄소중립, 채식주의 등에 대한 소비자 선호 증가, ④ 대체육 등 신시장 등장

- 유통소비 트렌드 변화 등에 대응하기 위해 데이터기반 축산물 유통, 유통·가격·이력정보 공개·제공을 통한 축산물 유통 투명성 확보 및 전후방 산업 지원 등 필요

### □ 주요내용 및 추진계획

- (축산물 등급제 개선) 축산물 유통·소비 변화에 대응하여 생산자, 유통업자, 소비자 의견을 반영한 축산물 등급판정 제도개선으로 국내산 축산물의 경쟁력 강화 촉진 등 축산물 유통기반 조성
  - (소 등급제) 농가 경영안정 및 다양한 소비자 요구를 충족시키기 위해 단기 사육한 한우에 대해 현행과 차별화된 등급 체계·표기 방식을 적용하여 사육방식 다양화 유도 및 새로운 시장 창출
  - (돼지 등급제) 농가·업체 간 정산 기준으로 활용이 높은 항목으로 등급제를 간소화하고, 기계장비를 활용한 등급판정 확대
  - (계란 등급제 등) 소규모 영세업체의 등급제 참여를 위한 지원 강화, 등급란에 대한 인지도 향상을 통해 등급란 유통 비중 확대 등
- (축산물 유통정보 활용) 유통정보 조사 품목 확대, 온라인경매의 거래 품목 및 방식 확대, 전자출하 등 환경변화에 따른 축산물 유통기반 육성
  - (축산물 온라인경매) 축산물 도매시장 온라인경매 시스템 안정화 및 고도화 추진, 거래 품목 및 방식 확대, 사용자 편의 개선을 통한 거래 효율성 향상, 원격지 상장 확대, 온라인 선도거래 시범 적용

- (축산물 유통정보 조사) 유통단계별 조사 및 품목 확대, 수급정보 분석·전망, 수급지원플랫폼 구축, 전자출하 확대, 계열화 사업자 평가를 통한 유통정보 환류 강화
- (도축·가공지원) 계란공판장 활성화 및 도축·가공업체 유통 효율화 지원 등
- (이력정보 활용) 축산물 유통·소비 트렌드 변화 등에 대응하기 위해 이력제 기반의 정책지원, 이력정보 공개·제공으로 국내산 축산물 부가가치 제고 및 투명한 축산물 유통기반 육성
  - \* 축산물이력제 : 가축의 출생 등 사육부터 축산물의 생산·유통·판매까지 단계별 기록 관리로 문제 발생 시 이력을 추적하여 회수 등을 지원하여 국민의 먹거리 안전 확보
- (부가가치 제고) 정기적으로 단계별 이행실태를 점검하여 이력정보의 품질을 관리하고 이력제도 기반으로 축산정책을 지원하여 국내산 축산물의 부가가치 제고
  - \* 축산정책 지원 : 이력번호 기반으로 저탄소 축산물 인증, 젓소 저지중, 미경산우에 대한 관리표시 등
- (정보활용) 이력데이터랩, 모바일 앱 등을 통해 가축 사육정보 등 이행단계별 축산물 이력정보를 공개·제공하여 투명한 축산물 유통기반 유성 및 전후방 산업 지원
  - \* 이력추적정보 공개 : 가축에서 축산물 가공, 유통과정 상의 경로 정보를 소비자 및 가공·유통단계 사용자들이 활용할 수 있도록 모바일 앱 및 홈페이지 등을 통해 공개
  - \* 이력데이터랩 : 가축 종류별, 지역별, 사육·도축단계별 정보 등 가축 사육과 관련된 통계정보를 학계, 생산자, 소비자 및 전후방 산업에서 활용할 수 있도록 공개

**< '25년도 과제추진 계획 >**

구 분	추진계획	세부일정	비 고
연중	축산물이력제 이행실태 점검 및 이력정보 공개·제공 결과보고	연중	
1/4분기	'25년 축산물이력제 사업시행지침 수립	1월	
	수출용 등급판정 계란의 표시방법 제도개선	2월	
2/4분기	소 단기사육 등급제 도입 관련 연구용역	2~6월	
	출하예약시스템 고도화 추진계획(안) 마련	3~4월	
	축산물이력제 이행실태 점검 계획 수립	3~4월	
	소 단기사육 등급표시 시범판매 및 소비자 의견조사	3~8월	
3/4분기	수출 축산물의 외국어 등급판정확인서 발급 관련 제도개선	6월	
	축산물유통정보조사 보고서 발간	6~7월	
	축산물 온라인경매 플랫폼 고도화 추진	6월~12월	
	소 단기사육 등급표시 관련 법령 개정 검토	7월~12월	
4/4분기	계란 등급제 활성화 및 인지도 향상을 위한 제도개선	9월	
	등급제 개선 관련 의견수렴	11월	
	등급판정 기준 간소화 등 돼지 등급제 개선	12월	
	도매시장 온라인 선도거래 시범 적용	12월	

□ 이해관계자 등 현장의견 수렴 계획

- 축산물 유통기반 육성 및 제도개선을 위해 이해관계자(생산자·유통·소비자단체), 전문가 등과 간담회, 현장방문 등으로 정책현장 의견수렴

구분	내용	세부일정
현장방문	도축장 운영 및 축산물 수급상황 점검 관련 현장방문	'25.2월
회의	소 단기비육 등급제 시범판매 관련 업무협의	'25.2월
현장방문	소 단기비육 등급제 시범판매 현장방문	'25.3월
회의	돼지 등급제, 소 단기비육 등급제 등 제도개선 관련 업무협의	'25.5~9월
현장방문	축산물 도축가공업체 현장방문	'25.8월

□ 기대효과

- 축산물 등급제도 개선을 통해 농가 경영안정, 축산물 유통구조 효율화 및 축산물 경쟁력 강화 등 축산물 안정적인 유통기반 조성
- 글로벌 공급 위기에 대응하여 비대면·온라인 신시장 확대, 유통정보 분석 및 서비스 강화 등을 통해 국내 축산물의 안정적인 공급 기여
- 생산자, 소비자 등에게 축산물 유통·가격 및 이력 정보를 제공하여 투명한 유통기반을 육성함으로써 국민에게 안심 먹거리 제공 및 전후방 산업 발전 유도

□ 관련 재정사업 내역

(단위 : 억원)

		회계구분 <sup>1)</sup>	'24	'25
축산물수급관리(Ⅱ-2-일반재정)				
①	축산물수급관리(3731)	축산발전기금	74 (1,466)	77 (1,320)
	▪ 축산물유통정보실용화(305)		61	66
	▪ 축산물도매시장온라인경매플랫폼구축(308)		13	11
축산물품질관리(Ⅱ-2-일반재정)				
①	축산물품질관리(축발)(3738)	축산발전기금	655 (655)	615 (615)
	▪ 축산물품질관리(330)		655	615

## □ 성과지표 및 측정방법

성과지표	가 중 치	실적			목표치	'25 목표치 산출근거	측정산식 (또는 측정방법)	자료수집 방법 또는 자료출처 (성과측정시 유의사항)
		'22	'23	'24	'25			
① 축산물 유통 관련 제도개선 실적(건)	0.3	-	2	1	3	축산물 유통기반 육성을 위해 소, 돼지 등 축산물 관련 제도 개선(고시 등 법령 제·개정) 추진 - 축산물 유통의 기반이 되는 등급제, 이력제 등의 제도개선을 위해 '25년 목표치를 최근 3개년 평균 제도개선 실적(1건)보다 도전적인 목표치 (3건)로 적극 설정	축산물 유통 관련 제도개선 건수	법제처 국가법령정보 센터, 관보, 공문 등
② 축산물 유통 투명성 제고(%)(하향지표)	0.4	2004	1736	1356	12.74	축산물 유통거래 투명화를 위해 7종 유통가격을 공표 - 최근 3개년 실적 평균 대비 125% 이상으로 적극 설정	7종 유통가격 공표시간에 대해 총 지연일수 ÷ 총 공표일수 * 7종: 소·돼지· 육계·계란·오리· 토종닭·삼계	축산물유통정보 (eKAPEPIA)
③ 온라인 도매시장 내 축산물 거래실적(억원)	0.3	-	31	1,537	1,844	'축산물 유통기반 육성' 목표에 부합하도록 온라인 도매시장 내 축산물 거래실적(거래금액)을 지표로 설정 - '25년 목표치는 전년도 실적에 120% 이상으로 적극 설정	온라인 도매시장 내 축산물 거래 금액	농수산물온라인도매시장 (KAFOB2B)

## (1) 주요내용

## □ 취약계층 먹거리 지원 및 지역농산물 소비기반 확대

- 농산물 생산-소비 전(全)과정의 돌봄(복지)·교육·환경 등 먹거리 이슈의 종합적인 관리를 통해 먹거리 생산-소비 선순환 기반 구축
- 먹거리 지원체계 실행\*을 통한 취약계층의 식품 접근성 제고 및 생애주기별 식생활 교육, 소비지 점점 직거래 장터·직매장·판매대 운영 등 지역농산물 직거래 활성화 추진

\* 농식품 바우처 지원, 농·축산물 할인지원, 취약계층 돌봄사업

## □ 농축산물 안전 및 원산지 관리

- 생산단계 농축산물에 대한 안전관리 강화를 통해 소비자에게 안전하고 위생적인 농축산물을 공급
- 수입농산물 유통이력관리 품목 확대 및 제도 내실화를 통해 농산물 원산지 관리체계를 강화하여 공정한 유통질서 확립

구 분		성과지표
성과목표	먹거리 지원체계 구축 및 안전관리 강화	· 농식품 바우처 신청률(%)
		· GAP 내부심사자 지정률(%)
관리과제	취약계층 먹거리 지원 및 지역농산물 소비기반 확대	· 농식품 바우처 이용가구수(천가구)
		· 바로마켓 매출액(억원)
	농축산물 안전 및 원산지 관리	· 농산물 안전성 신뢰도(%)
		· 축산물 HACCP 컨설팅 인증률(%)
		· 원산지표시 개선율(%)

## (2) 성과지표

성과지표	실적			목표치	'25 목표치 산출근거*	측정산식 (또는 측정방법)	자료수집 방법 또는 자료출처 (성과측정시 유의사항)
	'22	'23	'24	'25			
①농식품 바우처 신청률(%주)	신규	신규	신규	60.0	농식품 바우처 전체 이용자 대비 지자체별 평균 예산 반영(집행) 비율 85%에 전국단위 신규 사업임을 감안 실집행률 70%로 고려하여 목표치 60%로 산출	(농식품 바우처 수혜가구수 / 수혜가능가구수) × 100	전담기관 조사(사업추진결과보고서)
②GAP 내부심사자 지정률(%)	58.4	72.5	79.0	82.0	과거 실적 및 추세와 '24년 실적을 감안하여 3.0%p 증가한 82.0%를 목표로 설정	(전제 내부심사자 지정수/내부심사자 지정 필요수) × 100 * 10명 이상의 단체 인증 중 50명 기준으로 최소 1인의 내부심사자 지정	GAP정보시스템(www.gap.go.kr)에 등록된 내부심사자 수

\* 주) '24년까지 농식품 바우처 시범사업으로 일부 지자체만 선정하여 사업을 추진하였으나, '25년 전국 단위 본사업이 추진됨에 따라 목표치 조정이 불가피하여 본사업(신규) 기준으로 수정

## (3) 외부환경·갈등요인 분석 및 갈등관리계획

### □ 취약계층 먹거리 지원 및 농산물 소비기반 확대

- (외부환경) 기후변화, 수급불안, 먹거리 가격 급등으로 인한 소비패턴 변화(저가·소량 구매, 신선·안전 먹거리 선호 등)는 농산물의 안정적 생산·공급 및 소비체계 구축 관련 국민적 요구 증가
  - 라이브커머스 등 언택트 온라인 소비 시장의 급성장과 함께 로컬푸드 직매장, 장터 등 오프라인 직거래 소비 규모도 증가하며 양극화
- (갈등요인) 기후위기로 인한 생산기반의 취약성은 농축산물 공급·수급 안정성을 저해하고 식품가격 상승을 초래, 취약계층에 직격타로 작용
  - 이로 인한, 취약계층의 위생·안전·영양 및 교육제공 등 먹거리 가치 영역의 불안이 심화될 것으로 예상, 기존 생산-소비 체계로는 한계
- (갈등관리계획) 농축산물의 생산-유통-소비의 전(全) 과정의 식생활·영양·안전·환경 등 다양한 먹거리 이슈를 종합적으로 관리

- 농식품 바우처 본사업, 단기 급등품목 할인지원, 로컬푸드 생산-소비 선순환 체계 등 중앙-지자체, 도시-농촌간 유기적 협력과 지원 체계 실행
- 영·유아부터 고령자에 이르는 일반 국민과 전문 인력을 대상으로 맞춤형 식생활교육 추진 및 대상별 교육콘텐츠 개발·보급

## □ 농축산물 안전 및 원산지 관리

- (외부환경) 국내 농축산물의 생산·유통환경 변화 및 원산지 등 소비자의 안전 먹거리에 대한 관심도가 지속적으로 증가
  - 기후변화에 따른 신종 감염병, 식중독균, 병해충 등 발생, 온라인 유통 규모가 확대됨에 따라 생산단계 농축산물의 관리·감독 중요성
- (갈등요인) 농축산물 PLS(잔류허용물질 목록관리제도) 제도 시행에 따라 관행적 동물약품 및 농약 사용으로 인한 부적합률 증가 우려, 농식품 온라인 구매율 증가에 따른 수입농산물 부정유통 등 제도적 관리 필요
- (갈등관리계획) 현장에서 필요한 동물약품 및 농약은 지속적으로 기준을 설정하여 올바른 약품 사용 문화가 정착될 수 있도록 교육·홍보

## (4) 기타

- [www.baroinfo.com](http://www.baroinfo.com) - 농산물 직거래 사업장 및 관련 정책 등 정보제공
- [www.gongyoungshop.kr](http://www.gongyoungshop.kr) - 공영홈쇼핑
- [www.foodlife-edu.or.kr](http://www.foodlife-edu.or.kr) - 식생활교육 종합정보 플랫폼
- [www.gap.go.kr](http://www.gap.go.kr) - GAP 정보서비스(인증현황 등 GAP 관련 정보제공)
- [www.foodvoucher.go.kr](http://www.foodvoucher.go.kr) 농식품 바우처 홈페이지

## (5) 관리과제별 추진계획

### ① 취약계층 먹거리 지원 및 지역농산물 소비기반 확대(I-4①)

#### □ 추진배경 (목적)

- 농산물 생산-소비 전(全)과정에서 발생하는 복지·교육·환경 등 다양한 먹거리 관련 이슈를 통합 관리하는 체계구축 필요
- 취약계층 등 지역주민 먹거리 보장과 먹거리 지속가능성 제고를 위한 푸드플랜을 수립하고 로컬푸드를 활용, 지역내 먹거리 선순환 체계 확산
  - \* 로컬푸드 직매장에 중소·고령·여성농 등 참여 확대, 공공급식 분야에 로컬푸드 소비 활성화
- 농식품 바우처 확대, 식생활 교육 강화 등 취약계층의 식생활 여건 개선
  - \* (농업·농촌 및 식품산업기본법 제23조의2) 국가 및 지자체의 취약계층에 대한 식품 지원 의무 명시
- 직거래장터, 바로마켓 등을 활용한 농산물 직거래 활성화, 농축산물 대안 유통경로 발굴을 통해 지역농산물의 소비를 확대
  - \* (지역농산물 이용촉진 등 농산물 직거래활성화에 관한 법률) 제9조 지역농산물 이용촉진 및 농산물 직거래 활성화를 위한 사업장 설치·컨설팅 등 지원 필요성 명시

#### □ 주요내용 및 추진계획

- (농식품 바우처) 취약계층의 식품 접근성 강화 및 지속가능한 농식품 소비체계 구축을 위해 전국 단위 본사업 추진
- 이용자의 식품접근성 제고를 위해 농식품 바우처 지역 및 사용처 확대
  - \* (지역 확대) ('24년) 24개 시군구 → ('25) 전국
  - \*\* (사용처 확대) ('24년) 9개 업체 2천여 개 매장 → ('25) 37개 업체 5만 8천여 개 매장
- 전담기관·사용처 공모 등 추진체계 및 '농식품 바우처 통합플랫폼' 구축·운영 등 농식품 바우처 본사업 추진
  - ☞ (추진계획) '25년 본사업 기본계획 수립(1월) → 본사업 지자체 설명회(2월) → '26년 전담기관 공모선정(6월) → '26년 사용처 공모선정(7월) → 농식품 바우처 사업 전달체계 관계자 협의(9월)

- **(식생활 교육)** '제4차('25~'29) 식생활교육 기본계획' 수립에 따른 생애주기 맞춤형 교육 확산
  - 영유아와 어린이 대상 텃밭교육 및 자립형 식생활 교육을 시행하고, 취약계층인 청년 1인 가구 및 고령자 대상 맞춤형 교육을 전국 시행
  - 지자체 차원 교육 표준화를 위한 표준 콘텐츠 개발·보급의 지속적 추진
    - ☞ (추진계획) '25.식생활교육 사업 기본계획 수립(3월) → 지자체 식생활교육 사업 현장 점검(6월) → 식생활교육 대상 시상식 개최(11월)
  
- **(직거래)** 로컬푸드 직매장, 직거래장터 및 온라인거래 등 농산물 직거래 활성화로 생산자·소비자 모두에게 도움이 되는 신유통경로 활성화
  - 농촌, 도시 등 지역별 특성 및 현장 여건에 맞도록 다양한 형태 (일반형, 복합센터형)의 직매장 설치 지원 및 운영 내실화 추진
  - 지역단위 대표장터 및 정례화된 직거래 장터 개설 유도를 통해 영세농, 고령농 등 경쟁력이 낮은 생산자에게 안정적인 판로 제공
  - 비대면 소비확산 등 유통환경 변화에 대응한 온라인 직거래 기반 마련 등 농산물 유통경로 다원화 추진
    - ☞ (추진계획) '25년 직거래장터 사업 대상자 선정(4월) → 온라인 직거래 육성 사업 대상자 선정(4월) → '25년 직거래장터 사업대상자 현장점검 실시(7월) → 과천 바로마켓 위탁운영기관 선정(9월) → 직거래장터 운영실적 평가(12월)
  
- **(농축산물 할인지원)** 국산 신선 농축산물 소비자의 장바구니 물가 부담 경감을 위해 농축산물 구매 시 할인 지원
  - 소비자가 온·오프라인 유통경로에서 국산 신선 농축산물 구매 시 구매금액의 일부를 지원하여 물가 부담 경감에 기여
  - 평년 대비 가격이 높아 소비자 부담 경감이 필요한 국산 신선 농축산물 및 설·추석 성수품, 김장재료 등을 대상으로 할인지원
  - 참여 유통경로 확대, 홍보 강화로 국민의 접근성·정책 체감도 제고 추진
    - ☞ (추진계획) 농축산물 할인지원 사업 추진계획 수립 및 농축산물 할인지원 사업 설 행사(1월) → 농축산물 할인지원 사업 집행점검(6월) → 농축산물 할인지원 사업 추석 행사(10월)

- (지역먹거리 선순환체계) 지역주민의 먹거리 보장과 지역 생산 농산물이 지역에서 우선 소비되도록 지역먹거리계획 시행 확산
  - 먹거리계획 실행에 필요한 관련 농림사업을 패키지로 5년간 지원('19~)
  - \* ('19) 9개소 국비 404억원 → ('20) 8, 431 → ('21) 10, 280 → ('22) 10, 295 → ('23) 8, 136 → ('24) 1, 65
  - 지역먹거리 지수를 통해 지역먹거리계획 실행 수준을 평가하고 교육·홍보 등을 통한 지역사회 공감대 형성을 통해 확산 유도
- ☞ (추진계획) 지역먹거리계획 패키지 지침 수립(2월) → 로컬푸드 직매장 운영실태 조사(3월) → 먹거리통합지원센터 건립지원 현장 점검(4월) → '25년 먹거리통합지원센터 건립지원 사업 공모(10월)

**< '25년도 과제추진 계획 >**

구 분	추진계획	세부일정	비 고
1/4분기	'25년 농식품 바우처 본사업 기본계획 수립	'25.1월	
	'25년 농축산물 할인지원 사업 추진계획 수립	'25.1월	
	'25년 농축산물 할인지원 사업 설 행사 실시	'25.1월	
	'25년 지역먹거리계획 농림사업 패키지 지침 수립	'25.2월	
	'25년 농식품 바우처 본사업 지자체 설명회 개최	'25.2월	
	농식품 소비 정책 현장 방문	'25.2월	
	제4차 식생활교육 기본계획('25~'29) 및 '25년 식생활교육 사업 시행계획 수립	'25.3월	
	로컬푸드 직매장 운영실태 계획수립	'25.3월	
	도시지역먹거리계획 협의회	'25.3월	
2/4분기	먹거리통합지원센터 건립 지원 현장점검	'25.4월	
	'25년 직거래장터 사업 대상자 공모·선정	'25.4월	
	온라인 직거래 육성 사업 대상자 공모·선정	'25.4월	
	'26년 농식품 바우처 전달기관 공모·선정	'25.6월	
	지자체 식생활교육 현장 점검 시행	'25.6월	
	'25년 농축산물 할인 지원 사업비 집행 점검	'24.6월	
	지역먹거리계획 실행 업무매뉴얼(농촌·도농복합형, 도시형) 배포	'25.6월	
3/4분기	'25년 직거래장터 사업대상자 현장점검 실시	'25.7월	
	'26년 농식품 바우처 사용처 공모·선정	'25.7월	
	농식품 바우처 사업전달체계 관계자 협의	'25.9월	
	과천 바로마켓 위탁운영기관 공모·선정	'25.9월	
4/4분기	소비자단체 소통협의체 개최	'25.10월	
	'25년 농축산물 할인지원 사업 추석 행사 실시	'25.10월	
	'26년 먹거리통합지원센터 건립지원 사업 공모·선정	'25.10월	
	식생활교육 대상 시상식 개최	'25.11월	
	지역먹거리계획 성과공유 워크숍	'25.11월	
	'25년 지역먹거리 지수 평가 결과 발표	'25.12월	
	'25년 직거래장터 운영실적 평가	'25.12월	

## □ 이해관계자 등 현장의견 수렴 계획

구분	내용	세부일정
간담회	▪ 도시지역먹거리계획 협의회	'25.3월
	▪ 농식품 바우처 사업 전달체계 관계자 협의	'25.9월
	▪ 소비자단체 소통협의체 개최	'25.10월
	▪ 과천 바로마켓 운영 협의회 개최	'25.12월
현장방문	▪ 설맞이 농축산물 할인지원 현장방문	'25.1월
	▪ 농식품 소비 정책 현장 방문	'25.2월
	▪ 먹거리통합지원센터 건립 지원 현장방문	'25.4월
	▪ 온라인 직거래 육성 사업대상자 현장방문	'25.6월
	▪ 직거래장터 사업자 현장방문	'25.9월
	▪ 추석맞이 농축산물 할인지원 현장방문	'25.10월
회의	▪ 농축산물 할인지원 사업 설명회	'25.1월
	▪ 농식품 바우처 본사업 지자체 설명회	'25.2월
	▪ 지자체 식생활사업 설명회	'25.3월
	▪ 지역먹거리 지수 평가 지자체 설명회	'25.5월
	▪ 식생활교육 담당자 협의회	'25.10월

## □ 기대효과

- **(먹거리 보장)** 취약계층의 식품 접근성 강화, 지속 가능한 농식품 소비 체계구축 및 식생활 교육을 통한 국민 먹거리 안전망 구축
  - 신선 농축산물\* 지원을 통해 취약계층의 식품 섭취를 증가시키는 한편, 가공식품 위주 소비를 신선식품으로 유도하여 영양개선 기대
- \* 국내산 채소(단순가공채소류 포함), 과일, 흰 우유, 신선알류, 육류, 잡곡, 두부류
- **(소비기반 확대)** 바로마켓 등 직거래장터, 직매장 등 농축산물의 다양한 유통경로 확보를 통해 농업인 소득 증대, 소비자 선택권 확대
  - 지역먹거리계획과 연계한 로컬푸드 활성화를 통해 중소농 소득안정, 소비자에게 건강한 먹거리 공급, 지역경제 활성화 기여
- **(체감물가 경감)** 농축산물 할인지원 사업을 통해 국산 신선 농축산물 소비자의 장바구니 물가부담 경감에 기여
  - 할인지원 대상품목에 대형마트 자체할인 의무화하여 통계청 소비자물가 지수 조사에 반영, 소비자 지불가격 하락 효과로 물가 안정에 실질적 기여

□ 관련 재정사업 내역

(단위 : 억원)

		회계구분	'24	'25
농산물수급안정 및 유통효율화( I -2-일반재정)				
① 농산물소비활성화및식생활개선(농특)(3041)		농특회계	1,236 (1,236)	1,234 (1,234)
	▪ 농식품소비기반조성(385)		1,236	1,234
② 소비지유통활성화(3039)		농안기금	69,501	66,310
	▪ 농산물직거래활성화지원(310)		6,201	6,175
	▪ 농산물직거래활성화지원(용자)(311)		63,300	60,135
농산물수급안정및유통효율화( I -2-일반재정)				
① 농산물소비활성화및식생활개선(3041)		농특회계	148 (148)	148 (148)
	▪ 농식품바우처(385)		148	381

□ 성과지표 및 측정방법

성과지표	가 중 치	실적			목표치	'25 목표치 산출근거	측정산식 (또는 측정방법)	자료수집 방법 또는 자료출처 (성과측정시 유의사항)
		'22	'23	'24	'25			
①농식품 바우처 이용 가구수(천가구)	0.5	신규	신규	신규	52	농식품 바우처 시범사업을 거쳐 '25년 전국단위 본사업 신규 추진 임을 감안하여 전체 대상가구의 60%인 52천 가구로 목표치 설정	농식품 바우처 이용가구수	전담기관 조사(사업 추진결과보고서)
②바로마켓 매출액 (억원)(공통)	0.5	99	111	112	118	과거 3개년 평균 매출액 107억원 대비 110% 상향한 118억원을 목표로 설정	바로마켓 참여 농가 매출액 합계	위탁운영기관 운영 보고서

## ② 농축산물 안전 및 원산지 관리(I-4-②)

### □ 추진배경 (목적)

- 생산자·소비자가 안심할 수 있도록 안전하고 위생적인 농축산물이 생산될 수 있는 환경을 조성하기 위하여, 사후 규제중심의 관리보다 사전 예방 중심으로 안전관리 전환
  - 잔류허용물질 목록관리제도\*(PLS) 시행(농산물 '19.1.1, 축산물 '24.1.1.)에 따라 농업현장의 피해를 최소화하면서 농약 등 안전사용을 위한 교육·홍보 추진
    - \* 잔류물질 검사 시 잔류허용기준이 설정되어 있는 농약 및 동물약품은 해당 기준에 따라 관리하고, 잔류허용기준이 미설정된 경우 일률기준(0.01mg/kg)을 적용
  - 농산물 검사성분 확대('22년) 등에 따라 안전성 부적합 발생 상위 시·군 및 품목·성분 집중관리, 맞춤형 교육·홍보 다각화(고령농 등) 필요성 대두
  - 농산물 우수관리(GAP) 인증 농산물 생산 확대 및 내부심사제 활성화 통해 생산자·소비자 모두에게 안전한 농산물 공급체계 구축
  - 가축의 사육부터 축산물의 원료관리·처리·가공·포장·유통·판매까지 위해 요소 사전 예방을 위해 생산단계 축산물 안전관리인증기준(HACCP) 제도 추진
- 유통·소비 환경변화에 따라 통신판매(배달앱 등)를 통한 농식품 비대면 거래·부정유통 방지 등 제도개선 및 원산지 관리·감독 강화
  - \* 통신판매 적발실적: ('20) 593→ ('21) 834→ ('22) 832→ ('23) 863→ ('24) 763
  - \*\* 배달플랫폼 적발실적: ('20) 326→ ('21) 436→ ('22) 611→ ('23) 704→ ('24) 616

### □ 주요내용 및 추진계획

- **(농산물)** 농산물의 안전관리를 통해 국민이 건강하고 안전하게 식생활을 영위하고 소비자 신뢰도 향상으로 농업·농촌 소득증대 도모
  - 기후·유통(온라인 등) 환경의 변화 및 주요 농업정책을 반영하여 '25년도 농산물 등 안전성조사 세부추진계획 수립·시달
    - \* 국민의 관심도, 농업의 형태 등을 고려하여 효율적인 안전관리 추진계획 수립
  - 농산물 안전성 부적합 상위 시·군 중심, 농업인 등의 인식도 개선을 통해 올바른 농약사용 문화 정착 등을 위해 「농산물 안전 중점관리팀」 신설
    - \* **(구성)** 농식품부 주관, 식약처·농진청·농관원·지자체·농협 등 **(대상)** 21개 시·군
  - 농산물 안전 중점관리팀 운영 시·군 현장 실태점검 추진

- 제도 인식도 및 실효성 파악을 위한 생산자·소비자 대상 인식도 조사 실시
  - 농수산물품질관리심의회(안전성분과위원회)를 통한 안전관리 실적 등 의결
  - **(GAP) 인증 농산물의 생산-유통-소비 선순환 체계 구축 및 제도 내실화를 통해 국민에게 안전한 농산물을 공급하는 체계 마련**
    - 토양·용수·농산물 안전성 검사비용을 지원하여 인증 농업인의 경제적 부담을 완화하고, 위생시설 개보수 등 인증품 위생·품질 제고
    - 대형 급식·유통업체와 정기적 소통을 통해 GAP 인증을 확산하고 GAP 전용관 설치 및 GAP 인증품의 취급 확대 추진
    - GAP 판로지원사업, 온·오프라인 판매 채널에 GAP 인증 농산물 기획판매전 등을 추진하여 소비 활성화
    - 인증품 품질제고를 위한 단체인증 농가의 내부심사자 지정 확대, 인증품 시설 점검 확대 등 안전관리 강화
  - **(축산물) 생산단계 축산물 HACCP 인증 제도 운영, 축산물 안전성 검사 등을 통한 위생 및 안전성이 확보된 축산물을 소비자에게 공급**
    - HACCP 기준서 작성·운용 등 전문 컨설팅 지원, 위생관련 중요관리점 모니터링 데이터를 실시간으로 자동 기록하는 스마트 HACCP 개발·보급
    - 생산단계 축산물(식육, 식용란, 원유) 안전성 검사(항생제, 농약 등) 계획에 따라 잔류물질, 미생물을 검사하고 부적합 농가는 잔류위반농가로 지정·관리
    - 축산농가 대상 '24년 축산물 PLS 시행과 제도의 긍정적 효과 홍보 및 축종별 동물약품의 확충·정비를 통한 원활한 동물약품 사용 환경 개선
  - **(원산지) 농산물 및 농산물가공품에 원산지 표시를 강화하여 소비자 알권리를 보장하고 공정 거래를 유도하여 생산자와 소비자 보호**
    - 소비환경 변화에 따른 제도개선, 사후관리, 협업 등 원산지 부정유통방지 TF운영
    - 비대면 거래 확산에 따라 통신판매, 배달앱 등 사이버단속 전담반 확대, 명절 등 소비 성수기 집중단속\* 실시
- \* ❶명절대비 제수선물용품 ❷통신판매(배달앱 등), ❸수입 화훼류, ❹휴가철 축산물 ❺김장철 배추김치 및 양념류
- 원산지 위반 적발 현황과 사회적 이슈 등을 고려하여 공정거래를 해칠 우려가 있는 수입 품목을 유통이력관리 신규대상품목으로 지정
- \* 수입농산물 유통이력관리 품목 추가를 위한 「수입농산물등 유통이력관리」 고시 개정 추진

### < '25년도 과제추진 계획 >

구 분	추진계획	세부일정	비 고
1/4분기	· '25년 농산물 등 안전성조사 세부추진계획 수립 및 사업추진	1월	
	· '25년 GAP 업무추진계획 수립	1월	
	· 설 대비 제수·선물용품 원산지 표시 조사·단속	1월	
	· '25년 축산물 분야 세부추진계획 수립 및 사업추진	2월	
2/4분기	· 농산물 안전성 담당자 역량 강화를 위한 집합교육 추진	4월	
	· 축산물 HACCP 컨설팅 수행업체 교육 및 간담회	4월	
	· GAP 활성화를 위한 대형 유통·급식업계 간담회 개최	6월	
	· 원산지 표시제도 사각지대 합동 조사·단속	6월	
3/4분기	· 농산물 안전관리 제도 인식도 조사 추진(생산자·소비자)	7월	
	· 휴가철 원산지 표시 조사·단속	7~8월	
	· GAP 교육지원사업 이행점검	9월	
	· 축산단체·기관 대상 축산물 PLS 제도 설명회	9월	
4/4분기	· '25년 GAP 우수사례 경진대회 개최	11월	
	· 김장철 배추김치 및 양념류 원산지 표시 조사·단속	11~12월	
	· 농수산물품질관리심의회(안전성분과위원회) 심의 개최	12월	
	· 축산물 HACCP 컨설팅 수행업체 점검 및 만족도 조사 추진	12월	

#### □ 이해관계자 등 현장의견 수렴 계획

구 분	내용	세부일정
현장방문	· 「농산물 안전 중점관리팀」 현장 운영 실태 확인 및 의견수렴	'25.4월
	· GAP 인증 농가 및 GAP 인증시설 현장방문	'25.10월
회의	· 통신판매 원산지 표시 자율관리 협의체 운영	'25.3월, 9월
	· 농산물의 체계적인 안전관리를 위한 범부처(식약처 등) 회의 실시	'25.6월
간담회	· 축산물 HACCP 컨설팅 수행업체 대상 교육 및 간담회 실시	'25.4월
	· 축산단체·기관 대상 축산물 PLS 제도 설명회 및 현장 의견 수렴	'25.9월
	· GAP 활성화를 위한 관계기관 업무협의	'25.11월
	· 농산물 안전관리 분야 이슈를 주제로 민·관·학계 전문가 간담회 실시	'25.12월

#### □ 기대효과

- 생산단계 농축산물에 대한 안전관리 강화를 통해 소비자에게 안전하고 위생적인 농축산물을 공급하여 국민보건 수준 향상
- 농산물과 농산물가공품 등 원산지 표시와 유통이력 관리로 공정한 거래를 유도하고 소비자의 알권리를 보장하여 식품 안전관리 제고 및 소비자 보호

□ 관련 재정사업 내역

(단위 : 억원)

		회계구분	'24	'25
농산물품질관리(IV-1-일반재정)				
①	농산물안전성관리(6032)	농특회계	440 (610)	433 (598)
	▪ 농산물안전성조사(301)		255	254
	▪ 농산물원산지관리(311)		185	179
농산물수급안정 및 유통활성화( I -2-일반재정)				
①	농식품품질관리(3050)	농특회계	58 (58)	56 (56)
	▪ 국가인증농식품지원(310)		58	56
가축방역및축산물안전관리(IV-3-일반재정)				
①	축산물위생안전성(3938)	축발기금	228 (228)	234 (234)
	▪ 축산물위생안전검사운영(332)		201	206
	▪ 축산물HACCP지원(335)		27	28

□ 성과지표 및 측정방법

성과지표	실적			목표치	'25년 목표치 산출근거	측정산식 (또는 측정방법)	자료수집 방법 (또는 자료출처)
	'22	'23	'24	'25			
①농산물 안전성 신뢰도 (%)	신규	신규	신규	80.0	국내산 농산물 안전 정도 인식도 조사 결과('22년, 73%)를 감안하여 '25년 목표치 설정	농산물 안전성 신뢰 소비자 수 / 조사 대상 소비자 수×100	전문조사기관에서 실시한 소비자 신뢰도 조사 사업 추진 결과
②축산물 HACCP 컨설팅 인증률(%)	신규	신규	신규	98.8	최근 3년('21~'23년) 실적 평균치(98.6%)를 감안하여 '25년 목표치 설정	{당해연도 축산물 HACCP 인증 건 / (축산물 HACCP 컨설팅사업 계약 건 - 축산물 HACCP 인증신청건 중 민원 처리 중인 건)}×100	시·도 축산물 HACCP 컨설팅 추진 실적 및 한국식품안전관리인증원 인증 실적
③원산지표시 개선율(%)	신규	신규	신규	92.0	최근 3년 평균 88.9%를 감안하여 '25년에 92.0% 상향할 것을 목표로 설정 * ('22) 92.1→ ('23) 86.3→ ('24) 88.4	(∑(전년대비 위반 건수증감율/전년대비 조사건수 증감율)*100	국립농산물품질관리원 원산지 표시 조사실적

## (1) 주요내용

## □ 농업분야 국제협력 및 교류 강화

- (양자협력 내실화) 협력 중요국과 실질적인 대화채널을 구축하고, 기존 협력 국가는 정책협력위 등 이행 활성화
  - 일본, EU와 소통채널을 신설하여 협력기반을 마련하고, 기존 협력 채널을 활성화하여 적극적인 외교 활동 전개
- (국제기구·경제협력체 등 대응) FAO, APEC, G20 등 국제기구 및 경제협력체에 적극 참여하여 의제 논의 주도
- (해외진출 지원) 농업관련 국제기구(FAO, IFAD, WFP 등) 등을 대상으로 인력 진출 및 민간기업 대상 해외농업 진출 지원
- (성과 확산) 글로벌 농업 이슈에 대한 국내외 정책 연계 강화를 위해 대국민 의견 수렴, 전문가 자문회의 등 추진

## □ 농업통상 및 국제기구 대응 강화

- (국제기구 대응) WTO, OECD 등 국제기구의 농업 분야 논의에 참여하여 우리 입장을 적극 개진
  - 농업위원회, 농업협상그룹 등 회의에 적극 참여하고, 국제협정에서 정한 TRQ를 투명하게 관리 및 농업분야 통보 의무 충실히 이행
- (수출통상) 농식품 수출통상 로드맵을 마련하고 주요 국가·품목을 선정하여 비관세장벽 완화를 위한 전략 모색
  - 수출통상·협상 전담인력 확충, 주요 수출국 통상이슈 분석 및 국제 농식품 가격, 비관세장벽 등 정보 통합 분석·공유 등

## □ 농축산물 수출 검역장벽 해소 및 안정적 공급망 구축 기여

- (수출기반 마련) 유망품목 중심의 전략적인 수출 검역협상으로 수출시장 확대 도모

- 수출검역 중점 품목 발굴하고, 공식회의 및 대사관 면담 등을 통해 협상 가속화, 수입국의 과도한 검역기준 등 비관세장벽 개선 추진
- (공급망 안정화) 수입선 다변화와 검역요건 완화로 농축산물 수급 및 생산 안정 도모
- (협업체계 구축) 관련기관 및 정책수요자와의 상시 협업체계를 마련하여 현장 의견 등이 협상에 반영될 수 있도록 긴밀히 대응
  - \* (관련기관) 기재부, 산자부, 식약처, 재외공관 등, (정책수요자) 생산자단체, 수출업체, 농협 등, (기타) 세계동물보건기구(WOAH) 등

## □ 전략적인 FTA 협상 대응

- (협상전략 수립 및 소통) 협상국 현황, 우리 농산물의 민감성, 수출 가능성 등을 종합적으로 고려한 협상전략 수립을 위해 관계기관, 업계 등과 소통
- (FTA 협상 및 이행) 해외수출시장 확보 및 위생·검역상의 권한 보장을 목표로 협상을 추진하고, 위원회\*을 통한 FTA 후속조치 이행에 적극 대응
  - \* 공동위원회, 상품위원회, 농산물 무역위원회 및 농업협력위원회 등
- (협상 지원 및 역량 강화) 협상 업무 지원을 위한 FTA 정보조사 시스템 구축·운영 및 업무 역량 강화를 위한 세미나 등 추진

## □ 농업분야 공적개발원조(ODA) 성과확산

- (식량원조) 세계식량계획(WFP)을 통해 식량 위기를 겪고 있는 17개국의 난민·강제 이주민·식량 취약계층에 쌀 15만 톤 원조
- (K-라이스벨트) 아프리카 쌀 생산성 향상을 위해 통일벼 기반 다수확 벼 품종 생산·보급 및 재배기술과 종자 생산 기반 시설 등 지원
- (농업개발협력) 스마트팜·정보화·ICT 시설구축, 농업기술 지원 및 생산기반 구축 등 개도국 농업 생산성 향상을 위한 지원 사업 추진
- (사업 추진 체계화) 농업 ODA 예산 확대에 따른 체계적·효과적 관리를 위한 전문 지원기관 지정·운영 및 ODA 중장기 종합계획 수립

구 분		성과지표
성과목표	농업분야 시장개방에 대응하고 국제협력을 강화한다	국제회의 협상 대응을 위한 국내외 이해관계자 소통 횟수(회)

관리과제	농업분야 국제협력 및 교류강화	· 양자소통채널 신설 및 이행건수(건) · 국제기구 다자회의체 성과 확산건수(건)
	농업통상 및 국제기구 대응 강화	· WTO, OECD 등 국제기구에서의 대응 강화(%) · 농식품 수출 통상 이슈 분석 및 현안 대응 지수(점) · 수출 검역 협상 합의 품목의 수출 검역 건수(건)
	농축산물 수출 검역장벽 해소 및 안정적 공급망 구축 기여	· 수출 검역협상 타결을 위한 협상 및 대응 건수(건) · 안정적인 공급망 구축을 위한 수입 협상·대응 및 검역요건 완화 건수(건)
	전략적인 FTA 협상 대응	· FTA 이해관계자 소통 실적(건) · FTA(EPA) SPS 협상 타결
	농업분야 공적개발원조(ODA) 성과 확산	· ODA 종료사업 대상 지역 농산물 생산량 증기율(%) · 농업 ODA 추진체계 개선을 위한 ODA 중장기 로드맵 수립

## (2) 성과지표

성과지표	실적			목표치 '25	'25년 목표치 산출근거	측정산식 (또는 측정방법)	자료수집 방법 (또는 자료출처)
	'22	'23	'24				
①국제회의협상 대응을 위한 국내외 이해관계자 소통 횟수(회)	447	451	475	503	과거실적('22~'24년) 평균(457회) 대비 110% 증가한 적극적 목표치 설정	국제협상, 이행위원회, 국제기구 회의, 관계부처 회의 및 통상이슈 국내 전파 횟수	회의 참석계획, 결과보고 등 실적 자료

## (3) 외부환경·갈등요인 분석 및 갈등관리계획

- 다자주의 체제 약화 및 자국 우선주의 대두, 위생·검역요건 등 비관세장벽 등으로 인한 농식품 수출 위험 요인 증가 추세
  - 양자협력, 국제기구·경제협력체 회의 등에 주도적으로 참여하고, 적극적인 검역협상으로 우리 농식품·농산업 수출 확대 등 국익에 기여
- 이상기온·가축질병 등 돌발상황에 따른 검역 협상 불확실성 가중, 국내 농축산물 수급 안정을 위한 공급망 관리 필요성 증대
  - 적극적인 수입 검역협상으로 특정지역에 대한 수입의존도 완화
- 글로벌 식량위기가 지속되는 상황에서 한국의 농업 발전 경험 전수를 요청하는 국가의 협력 수요 증가
  - 농업분야 ODA 사업을 통해 개도국과의 호혜적 협력 기반을 구축하여, 국제사회에서 우리나라 역할 확대 등

## (4) 기타

- [www.odakorea.go.kr](http://www.odakorea.go.kr) : 우리나라 국제개발협력 지원현황 등 정보 제공

## (5) 관리과제별 추진계획

### ① 농업분야 국제협력 및 교류 강화(I-5-①)

#### □ 추진배경 (목적)

- 다자주의 체제 약화, 자국 우선주의 대두 등으로 국제협력의 필요성이 높아졌으며, 특히 세계 경제 블록화 심화로 양자 협력의 중요성 제고
  - 트럼프 정부\* 재집권, 미중 갈등 심화, 러·우 전쟁 장기화 등으로 전 세계적으로 자국 중심주의 확산 및 기존 협상 체제 변동
    - \* 국내 산업 보호를 위해 철저한 자국 우선주의, 보호주의 정책을 펼칠 것을 예고
  - 국제시장의 변동성 심화, 위생·검역 요건 등 비관세장벽 활용 증가 등 농식품 수출 위험 요인 증가 추세
    - \* 무역기술장벽 통보: ('10) 1,874건 → ('23) 4,079 / 양적 무역 제한 조치: ('12) 50 → ('23) 185
- 글로벌 공급망 위기, 기후변화 심화 등 전 세계가 직면한 문제로 인해 식량안보 강화, 지속 가능한 농업 발전을 위한 국가간 공동 대응 필요
  - APEC, G20, FAO, IFAD 등 주요 국제기구 및 다자협의체를 통한 국제협력 네트워크 확대 필요
- 인력·기술·정책 교류 등을 통해 글로벌 이슈 관련 정책 협의 확대 및 국제사회 일원으로서 연대 및 역할 강화 요구 증대

#### □ 주요내용 및 추진계획

- (양자협력 내실화) 협력 필요성이 대두되는 국가와 실질적인 대화 채널을 구축하고, 기존 협력 국가는 정책협력위 등 이행 활성화
  - (신설) 한일 농업정책 담당자 간담회, EU 정례협의체 등 소통 채널을 신설하여 네트워크 형성 및 협력 기반 마련
  - (이행) 한중일 농업장관회의 및 양·다자 간 농업협력위 등을 통한

협력을 지속 추진하고 신규 MOU 체결 등 협력국을 확대하는 등  
적극적 외교활동 전개

\* (MOU 현황) 45개국 57건('25.3월 기준), (LOI실적) 3개국 3건, (기술약정) 1개국 1건

○ (국제기구·경제협력체 등 대응) FAO, APEC, G20 등 국제기구 및  
경제협력체 농업 분야 농업 분야 의제 논의에 적극적으로 관여

- (FAO·IFAD) 기후변화 등 글로벌 위기에 공동 대응하기 위해 주요  
국의 논의 동향을 파악하고 고위급 협의에 주도적으로 참여

\* 제44회 FAO 총회(7월), FAO 세계식량안보위원회(CFS)(10월) 등

- (APEC) '25년 한국이 APEC 의장국을 수임함에 따라 식량안보장관회의,  
부대행사 등 개최, 식량안보 강화를 위한 협력방안 논의 및 회원국별  
농식품 혁신사례 공유 등

\* APEC 식량안보정책파트너십(3월, 8월), 식량안보장관회의(8월) 개최

- (G20) G20 회원국 주도하는 국제사회의 기후변화 및 식량안보 등  
이슈 공동대응 진행현황을 파악하고 주도적으로 참여

\* G20 농업실무회의 및 식량안보 TF(3월, 4월), G20 농업장관회의(9월)

○ (해외진출 지원) 농업관련 국제기구(FAO, IFAD, WFP 등) 등을 대상으로  
인력 진출 및 민간기업 대상 해외농업 진출 지원

- (해외인턴십) 청년 대상으로 국제기구 인턴십 지원사업을 통해 글로벌  
역량 강화 및 해외 일자리 진출 확대

- (해외농업) 민간기업의 해외농업자원개발 활성화를 위한 지원사업 추진

\* 해외농업자원개발 탐색·진출·정착 단계별 전주기 지원 강화

○ (성과 확산) 글로벌 농업 이슈에 대한 국내외 정책 연계 강화를 위해  
대국민 의견 수렴, 전문가 자문회의 등 추진

### < '25년도 과제추진 계획 >

구 분	추진계획	세부일정	비 고
1/4분기	농식품산업 해외진출지원사업 기본계획 수립	'25.1월	
	농식품분야 해외인턴십 선발 공고	'25.2~3월	
	G20 제1차 농업실무회의 및 식량안보 TF 실무회의 대응	'25.3월	
	APEC 제1차 식량안보정책파트너십 회의 개최	'25.3월	
2/4분기	한일 농업정책 담당자 교류	'25.4월	
	농식품분야 해외인턴십 파견대상자 확정 및 사전교육	'25.5~6월	
	농식품분야 해외인턴십 사전교육	'25.6월	
	제44회 FAO 총회 대응	'25.7월	
3/4분기	APEC 제2차 식량안보정책파트너십 회의 개최	'25.8월	
	APEC 식량안보장관 회의 개최	'25.8월	
	한중일 농업장관회의 개최	'25.8월	
	농식품분야 해외인턴십 파견자 안전점검 및 개별면담	'25.9~11월	
	G20 농업장관회의 대응	'25.9월	
4/4분기	FAO 세계식량안보위원회(CFS) 회의 대응	'25.10월	
	한-아세안+3 농림장관회의	'25.10월	
	GTI 농업협력위	'25.10월	
	한-EU 정례협의체	'25.11~12월	
	농식품산업 해외진출지원 워크숍 개최	'25.12월	

#### □ 이해관계자 등 현장의견 수렴 계획

- 주요국가 동향 파악을 위해 정기적으로 주재관·파견관 회의를 개최 하고, 주한 대사관 농무관 면담 수시 추진
- 글로벌 아젠다에 대해서 관계기관, 전문가 등과 주요 논의 내용을 공유하고 의견 수렴
- 지원사업 개선 등을 위한 농식품산업 해외진출지원 워크숍 개최 및 해외 인턴 면담 등 의견 수렴

구 분	내용	세부일정
주재관 회의	해외주재관·파견과 회의, 주한 대사관 면담	수시
전문가 회의	국제회의 의제 관련 전문가 회의 개최 및	수시
현장의견 수렴	농식품분야 해외인턴십 파견자 대상 개별면담	'25.9~11월
워크숍	농식품산업 해외진출지원 워크숍 개최	'25.12월

## □ 기대효과

- 적극적인 양자 소통을 통해 비관세장벽 해소, 농업기술 분야 협력 강화\* 등의 기반을 마련하여 농식품산업의 세계 진출 확대에 기여
  - \* 검역 협상 타결, 국산 스마트팜 기술 및 자재·종자·동물의약품 수출 등
- 국제적 네트워크를 강화하여 국가의 위상을 높이고, 기후변화·공급망 불안 등 다양한 위기 상황에 대한 대응 역량\* 제고
  - \* 수급이 불안정한 농산물에 대한 해외 공급망 확보, 생산성 제고 농업기술 공유 등
- 주요 국제 이슈에 우리 입장을 반영하고, 국내외 정책의 연계성을 강화하여 국제적 불안 요소가 국내에 미치는 영향 최소화

## □ 관련 재정사업 내역

(단위 : 억원)

		회계구분	'24	'25
국제협력협상(Ⅱ-3-일반재정)				
① 국제협력협상(5031)			26	44
▪ 농업협상대응(301)	일반회계		(1,906)	(2,798)
② 농식품산업 해외진출지원(5032)			26	44
▪ 농식품산업 해외진출지원(300)	농지기금		97	88
▪ 농식품산업 해외진출지원(융자)(302)	농지기금		(97)	(88)
			30	28
			67	60

## □ 성과지표 및 측정방법

성과지표	가 중 치	실적			목표치	'25 목표치 산출근거	측정산식 (또는 측정방법)	자료수집 방법 또는 자료출처 (성과측정시 유의사항)
		'22	'23	'24	'25			
①양자소통채널 신설 및 이행 건수(건)	0.5	1	2	2	3	변동성이 큰 외교통상 환경과 3년 평균 1.7건, '24년 실적(2건)을 감안하여, '25년에는 평균대비 약 2배인 3건으로 목표 설정 * ('22) 이행1건(베트남), ('23) 신설2건(네팔, 우간다) ('24) 신설1건(코모로), 이행1건(프랑스)	'25년도 양자 소통채널 신설 및 이행 실적	MOU 체결문서 및 공문 등 실적 자료
②국제기구·다자회의체 성과 확산 건수(건)	0.5	신규	신규	신규	12	국제기구(FAO, IFAD), 다자회의체(APEC, G20) 전문가 의견 수렴, 이해관계자 의제 공유 및 민간 참여 등 월1회 이상 성과 확산하는 것을 목표로 설정 * 업무이관으로 신규지표 설정	'25년도 성과 확산 실적	의제 분석 자료 및 공문, 포털 게시 등 실적 자료

## ② 농업통상 및 국제기구 대응 강화(I-5-②)

### □ 추진배경 (목적)

- 기후변화, 국가 간 분쟁 등으로 식량안보·환경 등에 대한 국제적 관심이 높아지면서 **활발한 논의가 이루어지는 상황**
  - 대외 여건 변화 속에서 우리 농업이 지속적으로 성장 가능하도록 국제기구 논의에 **주도적으로 참여하는 등 대응 필요**
- 다자·자유무역 확산 및 한류 확대와 함께 **농식품 수출은 지속 성장세이나, 수출 통상 이슈에 대응하기 위한 체계적 지원 필요**
  - \* 농식품 수출 : ('15) 61.0억불 → ('24) 99.8 / 스마트팜 수출국 : ('23) 9개국 → ('24) 12
  - 각국은 **비관세장벽, 인증 등 자국 이익을 우선으로 하는 보호무역 조치를 강화하고 있어 이에 대한 대응체계 마련 필요**
  - 분산된 해외 정보를 통합하고 국제 이슈에 **효율적으로 대응할 필요**

### □ 주요내용 및 추진계획

- (국제기구 대응) WTO, OECD 등 국제기구의 농업 분야 논의에 참여하여 **우리 입장을 적극 개진**
  - WTO 등에서 우리 농업계 부담 **최소화**를 목표로 농업위원회, 농업협상그룹 등에서 우리 입장 개진
    - \* WTO 농업위원회(4회) 및 농업협상그룹(수시), OECD 농업위원회(2회) 등
  - 국제협정에서 정한 **시장접근물량\*(TRQ)을 투명하게 관리하고, 농업분야 통보(국내 보조, 수출 보조 등) 의무를 충실히 이행**
    - \* Tariff Rate Quota : 일정 수입물량에 낮은 관세를 부과하고, 이를 초과하는 물량은 높은 관세를 부과하는 이중관세 제도, 우리나라는 111개(WTO 63, FTA 48)품목 운영
  - WTO 등 국제규범에 따른 **무역 투명성 증진**을 위해 농업계·제조업계, 관계부처 의견수렴 등을 통해 **국내 규정 개정, 제도개선 추진**

- (수출 통상) 농식품 수출통상 로드맵을 마련하고 주요 국가·품목을 선정하여 비관세장벽 완화를 위한 전략 모색
  - 수출통상·협상 전담 인력을 확충하고, 주요 수출국의 통상 이슈 분석 및 우리 수출기업의 의견 수렴을 토대로 중점과제 발굴
  - 시장성, 생산여건 등을 고려하여 수출통상 주요 국가 및 품목의 우선순위에 따라 비관세장벽 등 애로 해소 추진
  - 여러 채널에 분산된 국제 수급·가격, 비관세장벽, 해외농업 동향 등의 정보를 통합하여 분석·공유하고, 국내 정책에 활용 방안 모색
- \* 수요자 편의를 고려한 해외농업 정보의 전달 수단 발굴

**< '25년도 과제추진 계획 >**

구분	추진계획	세부일정	비고
1/4분기	농식품 수출통상 전담인력 확충	'25.2월	
	OECD 농업정책시장작업반 대응	'25.3월	
	WTO 농업위원회 대응	'25.3월	
2/4분기	OECD 농업위원회 대응	'25.4월	
	2024년 TRQ 이행실적 분석	'25.4월	
	OECD 농업정책시장작업반 대응	'25.5월	
	글로벌 이슈레터 발간(신규)	'25.5월	
	WTO 농업위원회 대응	'25.6월	
3/4분기	WTO 통보의무 이행	'25.8월	
	WTO 농업위원회 대응	'25.9월	
	2026년 WTO TRQ(63개 품목) 운영계획 수립	'25.9월	
4/4분기	OECD 농업위원회 대응	'25.10월	
	WTO 농업위원회 대응	'25.11월	
	농축산물무역정책심의회 개최	'25.11월	
	2026년 WTO TRQ 증량계획 수립	'25.12월	
	농식품 수출통상 전략 수립	'25.12월	
연중	WTO 농업협상그룹 회의 대응	수시	
	글로벌 이슈레터 발간 및 통상이슈 대내외 전파	수시	
	농식품 수출통상 현안 대응	수시	

**□ 이해관계자 등 현장의견 수렴 계획**

- 우리 수출기업의 애로사항 발굴을 위한 간담회 참석, 관계부처·유관기관 및 전문가 협의회 개최
- 농업 통상환경 및 국제회의 동향을 농업인단체, 기업, 전문가 등 이해관계자와 주기적으로 공유하고 의견 수렴
- \* 농업인·소비자단체, 학계, 유관기관 등이 참여하는 '농축산물무역정책심의회' 운영

구분	내용	세부일정
간담회	농축산물무역정책심의회 개최 - 농축산물 TRQ 등 운영 현황 공유 및 의견수렴	'25.각 분기
	농식품 수출기업 애로사항 청취를 위한 간담회 참석	수시
현장방문	수출 통상 대응 관계기관 현장 의견 수렴 및 협력 방안 모색	'25.6~9월
회의	글로벌 이슈 모니터링·전파를 위한 관계기관 회의	수시
	농식품 수출통상 전략 수립을 위한 관계기관, 전문가 회의	'25.10~11월

## □ 기대효과

- WTO, OECD 등 국제사회 논의 및 결정 시 우리 농업의 입장을 적극 반영함으로써 농업계 부담 최소화
- 수출검역, 기술장벽 등 증가하는 통상 이슈에 체계적으로 대응하여 현장 애로를 해소하고 농식품 수출 확대에 기여

## □ 관련 재정사업 내역

(단위 : 억원)

		회계구분	'24	'25
국제협력협상(Ⅱ-3-일반재정)				
① 국제협력협상(5031)		일반회계	25 (1,906)	43 (2,798)
▪ 농업협상대응(301)			25	43

## □ 성과지표 및 측정방법

성과지표	가중치	실적				목표치	'25 목표치 산출근거	측정산식 (또는 측정방법)	자료수집 방법 또는 자료출처 (성과측정시 유의사항)
		'22	'23	'24	'25				
①WTO, OECD 등 국제기구에서의 대응 강화(%)	0.6	111	143.8	183	201.5	'24년 실적치(183%)보다 10% 상향한 201.5%를 목표치로 설정 * 국제협력관실 업무개편으로 기존 지표명 일부 수정 (APEC 등 경제협력체 업무 이관: 농업통상과→ 국제협력총괄과)	WTO, OECD 등 국제기구 대응, 국제회의에서의 우리 입장 개진 발언 및 반영 내역(%) : -(국제회의 대응, 발언·의견 개진 및 반영 건수) ÷ (참여 회의 수) × 100	WTO, OECD 등 국제기구 회의에서의 우리 입장 대응 결과 (국제기구에 우리나라 관련 자료 제출 공문, 회의 결과 전문, 선언문 등)	
②농식품 수출 통상 이슈 분석 및 현안 대응 지수 (점)	0.4	신규	신규	신규	320	주요국 비/관세장벽, 무역정책 등 해외 동향을 수집 분석한 '글로벌 이슈 레터' 발간(신규), 수출 통상이슈 발굴 및 대응(건)	(글로벌 이슈 레터 구독자수×1점) + (농식품 수출 통상이슈 발굴, 애로 해소 노력 ×2점)	글로벌 이슈 레터 구독 현황, 수출기업 간담회·협의 결과, 관계부처 및 수출국 정부와의 협의 결과 등	

### ③ 농축산물 수출 검역장벽 해소 및 안정적 공급망 구축 기여(I-5-③)

#### □ 추진배경 (목적)

- 최근 K-Food의 해외 수요\*가 증가하면서 적극적인 검역협상을 통해 우리 농축산물 수출을 확대해야 한다는 요구도 증가
  - \* '24년 농식품 수출액(99.8억불)은 전년대비 9.0% 증가, 최근 3년간 수출성장률의 3배
- 각국은 수입 농축산물 검역·위생조건을 강화\*하는 추세로 전략적인 검역협상을 추진하여 비관세(검역·위생) 장벽을 해소할 필요
  - \* 예: 가금육 제품 살모넬라균 검사제도 도입(미국, '24.8월~), 해외 수출작업장 승인 요건 강화(베트남, '23.5월~)
- 이상기온·가축질병 등으로 국내 농축산물 생산이 부족한 경우 필요한 물량의 일시적 국내 도입이 가능토록 공급망 관리 필요
  - 부족분을 안정적으로 공급할 수 있는 수입선을 사전에 확보하기 위해 검역요건 완화 등 제도개선 추진

#### □ 주요내용 및 추진계획

- (수출기반 마련) 유망품목 중심의 전략적인 수출 검역협상으로 수출시장 확대 도모
  - (품목 발굴) 국내 수출수요·해외 시장성·타결 가능성 등을 종합적으로 고려하여 수출 검역협상을 중점적으로 추진할 품목 발굴\*(3월)
    - \* 품목·국가별 수요조사, 해외 시장조사 및 국내 수출·생산여건 검토(~'25.1월) 후 중점 추진품목 선정위원회 개최(3월)
  - (협상 추진) 공식 회의\*(FTA SPS 위원회·기술협의·검역전문가 회의 등), 서한 발송, 대사관 면담 등을 통해 수출 검역협상 가속화(연중)
    - \* WTO SPS 위원회(3.6-11월), 한-캐나다 SPS 위원회(2월), 한-EU SPS 위원회 및 기술 협의(6월), 한-미 SPS 위원회(9월), 한-뉴질랜드 SPS 위원회(10월) 등
  - (검역장벽 해소) 수입국의 과도한 검역기준을 비롯한 수출 과정에서의 비관세장벽\* 등 불확실성을 발굴하여 개선 추진 연중
    - \* (인도) 한국산 버섯 12종 수입허용절차 지연, (필리핀) 한국산 멸균 돈육가공품 수입재개 지연 등

- (공급망 안정화) 수입선 다변화와 검역요건 완화로 농축산물 수급 및 생산 안정 도모
  - (수입 다변화) 기존에 수입이 금지된 국가·지역산 농축산물에 대한 적극적인 수입 검역협상으로 특정 지역에 대한 수입의존도 완화(연중)
  - (요건 개선) 국제기준\*과 과학적 근거에 따른 검역요건의 합리적 개선으로 불필요한 비용을 절감하고 필요한 규모의 수입량을 적기에 확보(연중)
    - \* 세계동물보건기구(WOAH), 국제식물보호협약(IPPC) 등
  - (생산 안정) 수입 재개, 지역화\* 인정 확대 등을 통해 국내 생산 기반 품목\*\*의 안정적 수입체계 마련(연중)
    - \* WTO SPS 협정 및 WOAH 육상동물 위생규약에서는 지역화를 인정하여 회원국의 위생검역 조치가 무역에 미치는 영향을 최소화하도록 권장
    - \*\* 종란·초생추 등 전량 수입되어 국내 농·축산업 생산구조를 보완하는 품목
- (협업체계 구축) 관련기관 및 정책수요자와의 상시 협업체계를 마련하여 현장 의견 등이 협상에 반영될 수 있도록 긴밀히 대응

### <관련기관·정책 간 협업체계>

구분	주관기관	관련기관	정책수요자	기타
주체	농식품부 (검역정책과)	관련부처(기재부, 산업부, 식약처 등), 재외공관	생산자단체, 수출업체, 농협 등	국제기구 (WTO, WOAH, IPPC 등)
역할	<ul style="list-style-type: none"> <li>○ 수출 확대 및 안정적 공급망 구축을 위한 검역협상 주관</li> <li>○ 연도별 수출검역협상 중점추진품목 선정</li> <li>○ 지역화 인정 확대 등 검역요건 완화 방안 마련 등</li> </ul>	<ul style="list-style-type: none"> <li>○ (관련부처) 수출현장 애로사항 해결을 위한 범부처 협업</li> <li>- (기재부) 윈스톱수출 수주지원단 운영 등</li> <li>- (산업부) 민관합동 무역장벽 협의회, 범부처 수출 현장 지원단 운영 등</li> <li>- (식약처) 수출협상 대응 TF 운영 등</li> <li>○ (재외공관) 주재국 동향 파악 및 당국 면담 등</li> </ul>	<ul style="list-style-type: none"> <li>○ 수출입 검역 관련 업계 애로사항 전달</li> <li>○ 현지 바이어 간담회 등 해외 홍보</li> </ul>	<ul style="list-style-type: none"> <li>○ 수입위생조건 개정 등 회원국 SPS 조치 변동 시 의견 수렴</li> <li>○ WTO SPS 위원회, WOAH 총회 등 다자회의 개최</li> </ul>

### < '25년도 과제추진 계획 >

구 분	추진계획	세부일정	비 고
1/4분기	반려동물 사료 수입위생조건 제정	1월	
	對 브라질 신선 딸기 신규 수출절차 완료	2월	
	제6차 한-캐나다 FTA SPS 위원회	2월	
	국제대회 참가말 및 복귀말 수입위생조건 개정	2월	
	對 미국 계란 신규 수출	3월	
	중점추진품목 선정 관련 정책연구용역 최종보고	3월	
	2025년 농축산물 수출검역협상 중점추진품목 선정위원회	3월	
	제91차 WTO SPS 위원회	3월	
	우제류동물 원피 수입위생조건 개정	3월	
2/4분기	제1차 한-아세안 SPS 작업반 회의	4월	
	對 일본 식용 말 신규 수출	4월	
	對 브라질 신선 딸기 수출검역요령 제정	5월	
	제14차 한-EU FTA SPS 위원회	6월	
	제92차 WTO SPS 위원회	6월	
3/4분기	제6차 한-인도 CEPA SPS 작업반	7월	
	제7차 한-베트남 FTA SPS 위원회	8월	
	제11차 한-미 FTA SPS 위원회	9월	
4/4분기	미국 11개주산 감자 수입허용절차 완료	10월	
	제9차 한-뉴질랜드 FTA SPS 위원회	10월	
	아시아태미나방(FSMC) 한-미-캐 3자회의	10월	
	한-미 식물검역전문가 회의	11월	
	제93차 WTO SPS 위원회	11월	
	동축산물 수출검역지원 협의회	12월	

### □ 이해관계자 등 현장의견 수렴 계획

- 수출입 검역협상 시 다양한 이해관계자의 의견이 반영될 수 있도록 생산자단체·전문가 및 관계기관과 수시로 소통

구 분	내용	세부일정
전문가 자문회의	축산물 수입위험평가 완료 후 개최	수시
전문가 자문회의	동축산물 검역분야 내·외부 전문가 자문회의 참석	수시
의견수렴	축산물 수입위생조건(안) 제정·고시 전 이해관계자 의견수렴	수시
회의	2025년 농축산물 수출검역협상 중점추진품목 선정위원회 개최	3월
간담회	반려동물 사료 수입위생조건 제·개정 관련 한우협회 간담회 개최	3월
회의	2025년 동축산물 수출검역지원 협의회 참석	12월

## □ 기대효과

- 수출 검역협상 신규 타결로 우리 농축산물 수출시장 확대 및 관련 업계 종사자 소득 증대
- 안정적인 농축산물 공급망 구축으로 수급 및 생산 안정 도모
- 국제기준과 과학적 근거에 기반한 검역·위생관리 체계 운영으로 국가 신뢰도 제고

## □ 관련 재정사업 내역

		회계구분	'24	'25
국제협력협상(Ⅱ-3-일반재정)				
① 국제협력협상(5031)		일반회계	25 (1,906)	43 (2,798)
▪ 농업협상대응(301)			25	43

## □ 성과지표 및 측정방법

성과지표	가 중 치	실적			목표치	'25 목표치 산출근거	측정산식 (또는 측정방법)	자료수집 방법 또는 자료출처 (성과측정시 유의사항)
		'22	'23	'24	'25			
①수출 검역 협상 합의 품목의 수출 검역 건수(건)	0.2	8,272	9,867	10,605	10,606	'20~'24년(최근 5년) 수출 검역 협상 합의 품목의 최근 3년간('22~'24) 수출 검역 평균 증가율과 국내외 환경 변화 등을 고려하여 최근 3개년 평균 수출 검역건수(9,581건) 대비 10% 상향한 10,606건으로 목표 설정 * 상대국 검역정책 변동으로 인한 수출여건 변화, 국내 가축전염병 및 병해충 발생으로 인한 일시 수출중단 등 여러 변수를 고려할 때 10% 상향은 적극적인 목표로 판단	'20~'24년 수출 검역협상 합의 품목의 '25년 수출검역 건수 산정	수출 검역통계 (동축산물검역정보 시스템, 식물검역 통합정보시스템 등)
②수출 검역협상 타결을 위한 협상 및 대응 건수(건)	0.3	신규	신규	43	44	수출 검역협상 타결(결과물) 과정을 측정하기 위한 지표로 최근 3년 평균 협상실적(40건) 대비 10% 상향한 44건으로 목표 설정 * 최근 3년 협상실적(건) : ('22) 41, ('23) 37, ('24) 43	수출협상 타결실적, 협상실적(기술협의, 상대국 설문서에 대한 답변서 작성, 현지점검 대응 등) 산정	외교문서, 서한, 온나라 시스템 전자문서, 협상 결과보고서 등
③안정적인 공급망 구축을 위한 수입 협상·대응 및 검역요건 완화 건수(건)	0.5	신규	신규	15	16	국내 농축산물의 안정적인 공급망 구축을 위해 추진한 업무실적을 측정하기 위한 지표로 최근 3년 평균 실적(14건) 대비 약 15% 상향한 16건으로 목표 설정 * 최근 3년 협상실적(건) : ('22) 14, ('23) 14, ('24) 15	수입위생조건 제·개정, 수입검역 규제완화, 상대국 답변서에 대한 검토 의견 회신, 상대국 검역 요건 개선 등을 위한 협의 실적 산정	외교문서, 서한, 온나라 시스템 전자문서, 협상 결과보고서 등

#### 4 전략적인 FTA 협상 대응(I-5-④)

##### □ 추진배경 (목적)

- 신흥시장 개척을 위한 FTA 체결에 대응하여 우리 농산물의 민감성은 최대한 반영하는 한편, 농식품 수출 기회 모색
  - (신규 EPA\* 협상) 새로운 형태의 FTA로서 우리 수출 유망품목의 수출 확대를 중점으로 몽골, 태국 등 EPA 협상에 적극적으로 대응
    - \* EPA(Economic Partnership Agreement) : FTA의 한 형태로서 관세협상은 상대국과 관심 품목 중심으로 논의하고, 공급망 등 新통상 분야 협력을 강화한 협정
  - (FTA 개선 협상) 영국, 칠레, 인도 등 기존 FTA 체결국과의 개선 협상 대응
  - (FTA 이행위원회) 미국, EU 등 주요국과의 이행위원회 및 뉴질랜드 협력위원회 등 FTA 후속 조치 이행 대응
- 시장개방과는 별개로 비관세장벽 조치, 위생·검역(SPS) 등의 신통상 이슈와 관련하여 규범개선 협상에 선제적으로 대응(IPEF\*)
  - \* IPEF(인도-태평양경제프레임워크 14개국) : 한국, 미국, 호주, 뉴질랜드, 일본, 싱가포르, 필리핀, 태국, 베트남, 말레이시아, 인도네시아, 브루나이, 피지, 인도

##### < 우리나라 FTA 추진현황 >

- ◇ 협상 발효(22건 59개국) : 칠레, 미국, EU, 아세안, 호주, 중국, RCEP 등
- ◇ 협상 체결(4건\* 9개국) : 과테말라('23.9), 에콰도르, 아랍에미리트('23.10), GCC\*\*('23.12), 조지아('24.11)
  - \* 과테말라는 한-중미 FTA 가입으로 건수에서 제외
  - \*\* 걸프협력이사회 6개국 : 사우디아라비아, 아랍에미리트, 카타르, 쿠웨이트, 오만, 바레인
- ◇ 추진 중인 협상(10건 22개국) : (개선) 칠레, 인도, 영국, (신규) 몽골, 태국, 말레이시아, 우즈베키스탄, 메르코수르\*, 한중일, IPEF\*\*
  - \* 남미공동시장 4개국 : 브라질, 우루과이, 아르헨티나, 파라과이
  - \*\* 인도-태평양경제프레임워크 14개국 : 한국, 미국, 호주, 뉴질랜드, 일본, 싱가포르, 필리핀, 태국, 베트남, 말레이시아, 인도네시아, 브루나이, 피지, 인도
- ◇ 향후 협상 예정 : 아프리카·아시아·동유럽·중미 EPA 등

##### □ 주요내용 및 추진계획

- (협상전략 수립 및 소통) 협상국 현황, 우리 농산물의 민감성, 수출 가능성 등을 종합적으로 고려한 협상전략 수립을 위해 관계기관, 업계 등과 소통

- 관계부처 및 부내 관련 부서, 전문가, 농업계와의 유기적인 소통을 통해 농업계의 입장이 최대한 반영될 수 있도록 적극 대응
  - **(협업) 부내 협상 관련 부서, 관계부처, 전문가 등과의 협업체계를 구축하여 FTA 등 협상에 면밀히 대응**
    - 상품, 위생·검역(SPS), 원산지 및 기타 규범 분야 등 협상 분과별 부내 소관부처 및 관계부처와 대응 전략 논의
    - 특히 전문지식이 필요한 규범 분야 협상의 대응 전략 수립을 위하여 전문가와의 회의 및 자문 진행
  - **(FTA 협상) 우리 농산물의 민감성은 최대한 반영하되 수출 유망 농식품의 해외 수출시장 확보 및 우리 국민의 안전을 위한 위생·검역 권한 보장을 목표로 협상 진행**
    - 전통적 민감 농산물은 최대한 보호하면서 수출 주력 품목은 시장 개방을 확보하여 우리 농식품의 수출 기회 확대를 모색
    - 우리 국민의 안전을 위한 위생·검역상의 권한을 제한받지 않도록 하고, 농식품 수출 확대를 위한 각종 관세·비관세 장벽 해소
  - **(FTA 이행) 공동위원회, 상품위원회, 농산물 무역위원회 및 농업협력 위원회 등 FTA 후속 조치 이행에 적극적으로 대응**
    - 농산물 관련 의제 발굴, 우리 농업의 역량 향상을 위한 협력 활동 점검 및 신규활동 협의 등 이행위원회에 적극 참여하여 성과 제고
  - **(협상 지원 및 역량 강화) 협상 업무 지원을 위한 FTA정보조사시스템 구축·운영 및 협상 담당자의 업무 역량 강화를 위한 세미나 등 추진**
    - 「FTA협상지원시스템\*」 기능 고도화 및 FTA 규범분야 세미나 등 추진
- \* 우리나라 및 세계 FTA 협정문, 생산량·교역현황 등 통계자료 및 국가별·연도별 관세현황 등 협상에 필요한 기초자료 수집·분석을 통해 맞춤형 데이터를 구축하여 협상 지원

**< '25년도 과제추진 계획 >**

구 분	추진계획	세부일정	비 고
1/4분기	한-말레이시아 FTA 협상 대응	'25.2월	
	신규 EPA 협상(몽골, 태국, 세르비아 등) 대응	'25.3월	
	FTA정보조사시스템 구축 사업 기본계획 수립	'25.3월	
2/4분기	한-말레이시아 FTA 협상 대응	'25.4월	
	신규 EPA 협상(몽골, 태국, 세르비아 등) 대응	'25.4월	
	FTA 개선협상(영국, 칠레, 인도 등) 대응	'25.5월	

3/4분기	FTA 이행위원회(미국, 뉴질랜드 등) 대응	'25.7월	
	신규 EPA 협상(몽골, 태국, 세르비아 등) 대응	'25.8월	
	FTA 개선협상(영국, 칠레, 인도 등) 대응	'25.9월	
4/4분기	FTA 이행위원회(미국, 뉴질랜드 등) 대응	'25.10월	
	FTA정보조사시스템 구축 사업 보고회	'25.11월	
	FTA 규범 세미나 개최	'25.11월	

□ 이해관계자 등 현장의견 수렴 계획

- 협상 대응 시 우리 농업계 입장이 적극 반영될 수 있도록 FTA 관련 관계기관, 전문가, 농업인 단체 등과의 소통 추진

구분	내용	세부일정
회의	FTA 협상 관련 관계부처 회의 등을 통해 협상 대응 방향 수립 등	1분기
회의	FTA 협상 전문가 자문 등을 통해 협상 대응 전략 마련 등	2분기
회의 또는 간담회	농업인단체 면담 등을 통해 협상 관련 동향 공유 및 의견수렴 등	3분기
회의 또는 간담회	FTA 협상 관련 유관기관, 전문가 등과의 회의 및 간담회를 통해 협상 전반에 대한 논의 등	4분기

□ 기대효과

- FTA 협상에 전략적으로 대응하여 국내 농업에 미치는 부정적 영향을 최소화하고, 농식품 수출시장 확대 및 국가간 협력 강화 등 기여

□ 관련 재정사업 내역

(단위 : 억원)

		회계구분 <sup>1)</sup>	'24	'25
국제협력협상(I-3-일반재정)				
① 국제협력협상(5031)		일반회계	25 (1,906)	43 (2,798)
▪농업협상대응(301)			25	43

□ 성과지표 및 측정방법

성과지표	가중치	실적			목표치	'25 목표치 산출근거	측정산식 (또는 측정방법)	자료수집 방법 또는 자료출처 (성과측정시 유의사항)
		'22	'23	'24	'25			
①FTA 이해관계자 소통 실적(건)	0.6	91	59	80	85	변동성이 큰 국제통상 환경을 감안, 최근 3개년 평균(77건)보다 110% 상향된 목표치 설정	'25년도 소통 실적(합계) * 관계부처, 농업인단체 등 이해관계자 소통 실적 ** '22~'24 평균값: 77회	농업인단체 설명회, 간담회, 관계기관 회의 실적 등 자료
②FTA(EPA) SPS 협상 타결	0.4	-	-	-	SPS위생 검역협상 타결	'25년 진행 중인 FTA(EPA) 협상 위생검역(SPS) 분과 1건 이상 타결	협상 타결 여부	협상 참가 계획, 결과 보고 및 관계부처 회의자료 등 실적 자료

## ⑤ 농업분야 공적개발원조(ODA) 성과 확산(I-5-⑤)

### □ 추진 배경 (목적)

- 글로벌 식량 위기 상황, 우리 정부의 ODA 확대 기조에 따라 농업 ODA의 적극적 확대 및 국격 제고에 기여
  - \* UN FAO 등은 세계 기아 인구를 코로나-19 이전 대비 1.2억 증가한 7.4억으로 추정
  - 특히, 작년 한-아프리카 정상회의가 개최(24.6) 됨에 따라 ODA를 통해 국제사회에서의 우리나라 역할 확대 및 국제협력 강화할 필요
- 우리나라 농업·농촌 개발 경험을 개도국에 전수하여 개도국의 농업 생산성 향상 및 농가소득 증가에 실질적 기여
- 농업 분야 ODA 사업을 통해 개도국과의 호혜적 협력 기반 구축하여, 우리 전후방 산업의 해외시장 진출에 우호적 분위기 조성
- ODA 예산 확대(전년 대비 50.5% 증가)에 따라 ODA 사업 추진체계 개선을 위한 평가 및 환류 시스템 강화

### □ 주요 내용 및 추진계획

- **(식량원조)** 세계식량계획(WFP)을 통해 식량 위기를 겪고 있는 17개국의 난민·강제 이주민·식량 취약계층에 쌀 15만 톤 원조
  - \* '25년 국가별 배분(17개국) : (기존) 케냐, 에티오피아, 우간다, 기니비사우, 모리타니, 시에라리온, 모잠비크, 마다가스카르, 예멘, 방글라데시, 아프가니스탄, (신규) 나미비아, 레바논, 시리아, 필리핀, 타지키스탄, 쿠바
- **(K-라이스벨트)** 아프리카 쌀 생산성 향상을 위해 통일벼 기반 다수확 벼 품종 생산·보급 및 재배 기술과 종자 생산 기반 시설 등 지원
  - 벼 전문가 파견, 기술 지도 등을 통해 현지 전문가 양성, 벼 종자 생산에 적합한 부지를 확보하여 생산 인프라(경지정리, 용배수로, 경작로 등) 조성
  - \* (사업추진국) 서아프리카(기니, 감비아, 세네갈, 가나) - 중앙아프리카(카메룬) - 동아프리카(우간다, 케냐) 총 7개국

- **(스마트팜)** 원예 스마트팜 시설구축 관련 역량 강화 사업 추진
  - 국가별 환경·소비 수요에 맞는 작물 선정·생산, 재배 기술·질병 관리 기술 전수를 통한 생산성 향상, 산지 유통체인 개선으로 효과성 제고
  - \* 몽골 스마트농업 단지 육성 및 온실 채소 보급 사업, 키르기스스탄 채소 종자 생산 기반 구축 사업 등
- **(정보화·ICT)** 원격 탐사 정보 기반 작물 생산 예측, 농가 정보 등록 시스템 구축 등 식량안보 및 농업 행정 부문 현대화 추진
  - 효율적 농업 생산 정보 관리 마스터플랜 수립, 농업 생산 관련 정보 수집·DB 구축 및 정보 활용 플랫폼 구축 등
  - \* 라오스 비엔티안주 디지털정보를 활용한 수자원 관리 및 농업용수 지원사업, 디지털 농업역량강화사업(스리랑카, 요르단) 등
- **(농촌 개발)** 작물 생산 및 가치사슬 향상 지원, 생산 기반 구축 등 농업 인프라 개선 및 관련 교육훈련 사업 추진
  - 국가 여건·정책을 고려한 작물 선정 및 생산·저장·유통까지 가능한 가치사슬 체계 구축, 인프라 조성과 교육을 통한 작물 생산성 및 지속성 마련
  - \* 캄보디아 농업 비즈니스 및 농촌공동체개발센터 지원사업 등
- **(민관협력 모델 발굴)** ODA 연계 농식품 전후방산업 수출지원 협의회를 구성하여 연내 민관협력 모델 2개 발굴 추진
  - 현지 농·산업 부산물을 활용하여 고품질 K-농자재도 함께 현지 생산·공급 추진 등
- **(사업 추진 체계화)** 농업 ODA 예산 확대에 따른 체계적·효과적 관리를 위한 전문 지원기관 지정·운영 및 ODA 증장기 종합계획 수립
  - 「해외농업 산림자원 개발 협력법」 시행령·시행규칙 개정(24.10)을 통해 ODA 전담 기관 지정 및 5개년 종합계획 수립 등의 법적 근거 마련
  - 농업 ODA 쉐 주기(기획-성과-평가-환류) 전문성 강화 분야별 지원기관 지정·운영 및 ODA 종합계획 수립을 통한 체계 정비 등 전략적 사업 추진

### < '25년도 과제추진 계획 >

구 분	추진계획	세부일정	비 고
1/4분기	국제농업협력(ODA)사업 전문 지원기관 지정	1월	
	제1차 국제농업협력사업 종합계획('25~'29년) 수립	2월	
	'25년 식량 원조사업 시행계획 수립	2월	
	'25년 국제농업 협력사업계획 수립	2월	
2/4분기	1분기 ODA 집행 상황 점검	4월	
	'26년 무상원조 시행계획(안) 수립 및 외교부 심의 대응	3~6월	
	ODA 연계 민관 협력 사업 발굴을 위한 협의회 개최	6월	
3/4분기	2분기 ODA 집행 상황 점검	7월	
	농림 ODA 관계기관 협의회	7~9월	
	제21차 식량 원조위원회(FAC) 대응	7~9월	
	식량 원조사업 현지 배분 및 모니터링	7~12월	
4/4분기	3분기 ODA 집행 상황 점검	10월	
	'27년 예비사업심의회 개최	11월	
	국제기구별 ODA 사업협의회	11~12월	
	ODA 사업 성과보고회 개최	12월	
연중	ODA 자체 평가 추진	연중	
	'25년 ODA 사업 착공식, 준공식, 이양식 개최	연중	
	'25년도 K-라이스벨트 대상국별 종자 생산 현황 모니터링	연중	
	국제개발협력위원회(국조실), 대외경제협력기금 위원회(EDCF, 기재부), 외국인 투자위원회(산업부) 대응	연중	

#### □ 이해관계자 등 현장 의견 수렴 계획

- (이해관계자) 한국농어촌공사, 농림수산물교육문화정보원, 해외농업개발협회, 해외진출기업, 한국농촌경제연구원 등 ODA 지원기관 및 전문가 간 협업 체계 구축, 민관 협업 모델 발굴 등

구 분	내용	세부일정
협의회	ODA 연계 농식품 전후방산업 수출지원 협의회	연중
현장점검	아시아·아프리카 등 사업 현장점검 및 수혜자 의견 청취 등	연중

□ 기대효과

- 수원국 농업·농촌 분야의 디지털 혁신 및 농산업의 고도화를 통한 가치사슬 개선으로 농업 생산성 향상 및 SDGs 달성에 기여
- 수원국 스마트팜 구축, 가치사슬 개선 마스터플랜 수립 지원 등을 통해 기후변화 대응 등 수원국 농산업 지속성 제고
- 공여국으로써 기아 종식 등 국제문제 해결에 기여함으로써 국제 사회에서 우리나라의 위상 제고

□ 관련 재정사업 내역

(단위 : 억원)

		회계구분	'24	'25
국제협력협상( I-4-일반재정)				
① 국제협력협상(5031)		일반회계	1,906 (1,906)	2,798 (2,798)
▪국제농업협력(ODA)(300)			1,621	2,439

□ 성과지표 및 측정 방법

성과지표	가 중 치	실적			목표치 '25	'25 목표치 산출근거	측정산식 (또는 측정방법)	자료수집 방법 또는 자료출처 (성과측정시 유의사항)
		'22	'23	'24				
①ODA 종료사업 대상 지역 농산물 생산량 증가율(%)(공통)	0.5	신규	신규	신규	16.0	'25년도 생산량 증가 측정이 가능한 ODA 종료사업은 3개로서(베트남, 캄보디아, 인도네시아), 베트남 무병씨감자 생산 및 보급시스템 구축사업 목표 20%(캄보디아 적용), 인도네시아 스마트팜의 경우 10% 임을 고려, 3개 사업 목표의 산술 평균값인 16.0%로 설정	종료사업의 종료선 조사 보고서를 참고 하여 대상지역 농산물 생산량 증가율을 측정해 산출평균	종료 사업의 기초선 및 종료선 성과관리 보고서
②농업 ODA 추진체계 개선을 위한 ODA 중장기 로드맵 수립	0.5	신규	신규	신규	수립 지정	해외농업·산림자원 개발협력법 시행령·시행규칙 개정에 따른 ODA 중장기 로드맵 수립 및 ODA 전문 지원 기관 지정·운영	수립 여부, 지정 여부	공문

**기본방향**

- ◇ **젊고 역량있는 청년농업인의 농업·농촌 유입과 정착을 위해 지원금·자금·농지·교육 등을 종합적으로 지원**
  - 농업·농촌 인력문제 등을 해소하기 위한 청년농 육성 및 청년농의 안정적 정착을 위한 농지 공급
- ◇ **스마트농업 확산 및 벤처·창업기업 육성, 농기자재종자산업 육성, 농식품 혁신 R&D 추진 등을 통해 농산업 혁신생태계 조성**
- ◇ **미래식품산업 육성 및 활력 제고, 농식품 수출(K-Food<sup>+</sup>) 확대, 그린바이오 산업 육성 등을 통해 농업의 부가가치 증진 및 국민 경제 활성화**
  - 푸드테크·그린바이오 산업 육성, K-Food<sup>+</sup> 수출 확대 지원, 한식진흥 기반 조성, 국가식품클러스터 식품산업 진흥 기능 강화 등을 통해 미래 식품산업 육성
- ◇ **탄소중립·환경친화적인 농업생산 기반조성과 축산환경 개선을 통해 지속가능한 농축산업 구현**
- ◇ **가축전염병 방역체계의 전환 및 고도화를 통해 가축전염병을 예방하고, 발생 시 확산 및 피해를 최소화**

**농업의 미래 성장산업화**

**청년농업인 양성 및 영농정착 지원**

- 청년 후계농 육성 확대
- 청년농 농지지원 확대 및 농지제도 개편

**스마트농업 확산 및 농산업 혁신생태계 조성**

- 스마트농업 확산 및 벤처창업기업 육성
- 농기자재종자산업 육성
- 농식품 R&D 혁신병안 이행 및 핵심분야 투자 확대
- 스마트농업 데이터 산업생태계 조성

**식품·외식산업 육성 및 수출 확대**

- 미래식품산업 육성 및 활력 제고
- 한식 및 외식산업 진흥
- 농식품 수출경쟁력 강화
- 농식품 전후방산업 수출경쟁력 강화
- 그린바이오산업 육성
- 국가식품클러스터 식품산업 진흥 기능 강화

**탄소중립, 환경친화적 농축산업 전환**

- 친환경농업 육성
- 환경친화적 축산업 육성
- 기후위기 대응 농업·농촌 탄소중립, 에너지 전환 역량 강화

**가축전염병 방역체계 고도화**

- 사전예방 중심 가축방역 인프라 강화
- 구제역·아프리카돼지열병 등 중·대가축 방역관리 효율화
- AI 방역관리 강화

## < 전략목표 및 성과목표, 관리과제·성과지표 체계 >

(단위 : 개)

전략목표	전략목표 성과지표	성과목표	성과목표 성과지표	관리과제	관리과제 성과지표
1	2	5	6	18	52

성과목표	관리과제	성과지표
<b>II. 농업의 미래 성장산업화</b>		①친환경 농업지구 조성(개소, 누적) ②스마트농업 확산 지수(Is)
<b>1. 청년농업인 양성 및 영농정착 지원</b>		①청년층 영농창업자 수(명)
	① 청년 후계농 육성 확대	①청년농업인 영농정착률(%) ②귀농귀촌 교육 및 상담지의 귀농 실행률(%) ③청년농업인 농업교육 이수율(%)
	② 청년농 농지지원 확대 및 농지제도 개편	①청년농(2030) 농지매매지원 비율(%) ②청년농(2030) 농지 임대지원비율(%) ③농지기반 마련을 위한 제도개편 추진
<b>2. 스마트농업 확산 및 농산업 혁신생태계 조성</b>		①스마트팜 온실 보급 면적(ha, 누적)
	① 스마트농업 확산 및 벤처창업기업 육성	①스마트농업 서비스 보급 농가수(호, 누적) ②농식품 첨단기술 분야특화 벤처 육성 기업 비율(%) ③노지 스마트농업 시범단지 농가 만족도(점)
	② 농기자재종자산업 육성	①농기계 산업 육성을 위한 기업 지원(업체수) ②임대농기계 농업인 이용률(%) ③국제종자박람회 해외바이어 수출계약액(만불) ④무기질 비료 공급 가격(인하)(원/20kg)
	③ 농식품 혁신 R&D 혁신방안 이행 및 핵심 분야 투자 확대	①농식품 우수특허 창출(%) ②농식품 R&D 성과에 대한 정부납부 기술료 수익(백만원)(신규) ③농식품 R&D 성과의 기술 인증 실적(건)
	④ 스마트농업 데이터 산업생태계 조성	①스마트농업 데이터 활용도 증가율(%) ②공공데이터 활용 민간서비스 건수(건) ③데이터 분석결과 제공 건수(건) ④농업ON 이용자 만족도(%)
<b>3. 식품·외식산업 육성 및 수출 확대</b>		①국내 식품산업 규모(천억원) ②농식품 수출액(백만불)(공통)
	① 미래식품산업 육성 및 활력 제고	①푸드테크 비식품 분야(식품로봇) 수출액(천불) ②식품기술 이전 건수(건) ③식품가공원료매입 자금 지원업체 국산 원료 구입액 전년대비 실적(%)
	② 한식 및 외식산업 진흥	①외식업 매출액(십억원)

성과목표	관리과제	성과지표
③ 농식품 수출경쟁력 강화 ④ 농식품 전후방산업 수출경쟁력 강화 ⑤그린바이오산업 육성 ⑥국가식품클러스터 식품산업 진흥 기능 강화		②한식 온라인플랫폼 이용지수(천명)
		③공동구매조직화를 통한 국산 식재료 구입액(억원)
		①10대 전략품목 수출액(백만불)
		②농식품 수출액(백만불)(공통)
		③수출실적 100만불 이상 기업 비율(%)
		①전후방산업 수출실적(백만불)
		②수출 유망 품목 성과창출 지수(점)
		①그린바이오제품 수출 지원 기업의 전년도 대비 수출 증가율(%)
		②기능성식품 특허 등록 및 식약처 개별인정 등록 건수(건)
		③생명자원정보서비스 연계 DB항목 수(개)
		①국가식품클러스터 개방형 장비 공동 활용 건수(건)(공통)
		②식품기업 R&D 성과 실적(건)
③국가식품클러스터 입주기업 고용인원 수(명)		
①친환경농산물 인증제도 종합만족도(점)		
<b>4. 탄소중립, 환경친화적 농축산업 전환</b>		
① 친환경 농업 육성 ② 환경친화적 축산업 육성 ③ 기후위기 대응 농업·농촌 탄소중립, 에너지 전환 역량 강화	① 친환경 농업 육성	①친환경농업 인증면적 확대(전체경지면적대비, %)
		②친환경농업에 대한 소비자 인식전환을 통해 환경가치를 고려한 친환경농식품 구매비율 상향(%)
	② 환경친화적 축산업 육성	①깨끗한 축산농장 지정농가 수(호)
		②저탄소 축산 활동에 따른 온실가스 감축량(톤CO <sub>2</sub> eq)
	③ 기후위기 대응 농업·농촌 탄소중립, 에너지 전환 역량 강화	①농업기반시설활용 재생에너지발전소의 발전량(MWh)
		②저탄소 농산물 인증농가 온실가스 감축량(천톤CO <sub>2</sub> eq)
<b>5. 가축전염병 방역체계 고도화</b>		①주요 가축전염병 발생률(%)
① 사전 예방 중심 가축방역 인프라 강화 ② 구제역·아프리카돼지열병 등 중대가축 방역 관리 효율화 ③ AI 방역관리 강화	① 사전 예방 중심 가축방역 인프라 강화	①제1종 가축전염병 발생률(% , 하향)
		②자가진단 알림톡을 통한 가축전염병 조기 검색률(%)
		③방역 인력 효율화 방안 마련
	② 구제역·아프리카돼지열병 등 중대가축 방역 관리 효율화	①ASF 발생건수 대비 살처분 두수(두/건)(하향)
		②구제역 항체양성률(%)
		③럼파킨 발생건수 대비 살처분 두수(두/건)(하향)
	③ AI 방역관리 강화	①전체 가금농가 발생 대비 예찰을 통한 검출 비율(%)
		②전체 가금 살처분 규모 대비 오리 살처분 규모 비율(%) (하향)
		③고병원성 AI 발생 예측 정확도(%)

(1) 주요내용

- **젊고 역량있는 청년농업인의 농업·농촌 유입과 정착을 위해 지원금·자금·농지·교육 등을 종합적으로 지원**
  - (청년농 육성) 농업·농촌 인력 구조 불균형과 고령화 등을 해소하기 위해 청년농 유입·육성을 위한 다양한 지원체계 마련
  - (농지공급) 청년농 희망 농지 구입 지원 등 맞춤형 농지지원 강화로 안정적 창업 및 영농정착 지원, 유관기관과 협업하여 농지 관련 정보 제공 강화
- **스마트농업 확산 및 벤처·창업기업 육성, 농기자재종자산업 육성, 농식품 혁신 R&D 추진 등을 통해 농산업 혁신생태계 조성**
  - (스마트농업) 스마트팜 보급, 기술혁신, 전문인력 양성, 데이터 활용 확대를 통한 스마트농업 확산 및 농식품 전후방 기업 육성
  - (농기자재종자산업 육성) 농기계 산업 활성화를 위한 농업인·생산업체 등 농기계 지원사업, 첨단·친환경 농기계 보급 기반 구축 등 추진
  - (농식품 R&D 혁신) R&D 추진과제의 안정적 운영 및 현장 활용성 높은 성과 발굴 확대, 유망기업 육성지원 확대 등 추진
  - (데이터 산업생태계 조성) 고품질 스마트농업 데이터 수집·연계 및 기업·농업인 수요에 맞는 데이터 서비스 개발 등 데이터 개발·거래 지원
- **미래식품산업 육성 및 활력 제고 및 농식품 수출(K-Food<sup>+</sup>) 확대 등을 통해 농업의 부가가치 증진 및 국민 경제 활성화**
  - (미래식품산업) 푸드테크 산업 육성을 위한 법·제도 등 기반을 마련하고, 식품산업과 농업의 연계, 중소기업의 판로지원으로 산업경쟁력 제고

- **(한식 및 외식산업)** 한식산업 경쟁력 제고, 국내외 한식 확산으로 K-푸드산업을 확장하고, 외식소비 촉진 등을 통해 외식업계 경영 회복 및 질적 성장 도모
- **(농식품 수출)** 유망시장 진출 확대, 수출 전략품목(딸기, 포도, 펫푸드 등) 육성, 기업 애로 해소 및 지원 강화를 통해 수출경쟁력 강화
- **(그린바이오)** 그린바이오 주요 분야(미생물, 곤충, 식품소재 등) 기업을 대상으로 상품화 지원 및 주요 분야 거점 육성으로 경제성장 도모
- **(국가식품산업클러스터)** 연관산업을 집적화, 시설·장비지원으로 기업 경쟁력을 강화하고 농업과 식품산업의 융복합화를 통해 미래 식품산업 선도

□ **탄소중립·환경친화적인 농업생산 기반조성과 축산환경 개선을 통해 지속가능한 농축산업 구현**

- **(친환경 농업 육성)** 안정적인 친환경농업 생산기반 조성 및 소비 활성화를 통한 선순환체계 구축으로 친환경농업으로 전환 확산
- **(환경친화적 축산업 육성)** 가축분뇨 이용 다각화, 깨끗한 축산농장 지정 등을 통해 축산악취 및 온실가스 저감 등 축산환경 개선 추진
- **(기후위기 대응)** 농업분야 기후 정보제공, 저탄소 영농활동 지원 및 재생에너지 확대 등으로 기후위기 대응력 강화

□ **가축전염병 방역체계의 전환 및 고도화를 통해 가축전염병을 예방하고, 발생 시 확산 및 피해를 최소화**

- **(방역체계 개선)** 정부 주도 및 사후 확산 차단 위주의 방역에서 사전 예방 중심 방역으로 전환하기 위하여 방역체계 개선 추진
- **(차단방역 강화)** 가축전염병별 위험시기에 추진하는 예찰, 점검, 백신 접종 등 방역조치를 통해 농가 차단방역 강화 및 방역 수준 제고
- **(지원 강화)** 축산농가 및 업체 등에 대한 지원\*을 통해 부담 완화

\* 방역 우수농장에 대한 살처분 보상금 인센티브 부여, 가축전염병 발생으로 살처분·도태를 이행한 농가에 대한 생계안정비용 지원 기준 현실화 등

## (2) 성과지표

### < 전략목표 성과지표 >

성과지표	실적					목표치	'29년 목표치 산출근거	측정산식 (또는 측정방법)	자료수집 방법 (또는 자료출처)
	'20	'21	'22	'23	'24				
①친환경 농업 집적지구 선정 (개소, 누계)	-	-	19	17	15	120 (누계)	친환경농업 생산과 유통·가공· 체험·수출 등이 연계된 친환경 농업지구는 친환경 농업 육성을 위한 핵심과제로 연 15개소 내외 선정을 목표로 설정	친환경 농업 집적 지구 선정 결과	매년 말(12월) 농식품부에서 발표
②스마트농업 확산 지수(Is)	1.14	1.09	1.18	1.11	1.14	1.08	스마트농업 확산 정책 추진으로 '18~ '23년까지의 확산실적을 고려 하여 '27년까지의 목표치를 산출  * 스마트팜 면적 : ( '18~' 22년) 4,900ha → 7,115, 이후 매년 목표 반영(연간 약 600여ha)  ** 스마트팜 축사 : ( '18~' 22년) 1,425호→6,002 이후 매년 목표 반영(연간 약 1,000여호)	Is = 0.5(당해년도 스마트팜 면적/전년도 스마트팜 면적)+0.5 (당해년도 스마트축사수 /전년도 스마트축사수)  *Is=Index of Smart agriculture expansion (스마트농업 확산지수)	매년초(1월) 농식품부 에서 집계하여 발표

## (3) 기타 : 해당없음

(1) 주요내용

- **젊고 역량있는 청년농업인의 농업·농촌 유입과 정착을 위해 지원금·자금·농지·교육 등을 종합적으로 지원**
  - (청년농 육성) 농업·농촌 인력 구조 불균형과 고령화 등을 해소하기 위해 청년농 유입·육성을 위한 다양한 지원 체계 마련
  - (농지공급) 청년농 희망 농지 구입 지원 등 맞춤형 농지지원 강화로 안정적 창업 및 영농정착 지원, 유관기관과 협업하여 농지 관련 정보 제공 강화

구 분		성과지표
성과목표	청년농업인 양성 및 영농정착 지원	· 청년층 영농창업자 수(명)
관리과제	청년 후계농 육성 확대	· 청년농업인 영농정착률(%) · 귀농귀촌 교육 및 상담자의 귀농 실행률(%) · 청년농업인 농업교육 이수율(%)
	청년농 농지지원 확대 및 농지제도 개편	· 청년농(2030) 농지매매지원 비율(%) · 청년농(2030) 농지임대지원 비율(%) · 농지기반 마련을 위한 제도개편 추진

(2) 성과지표

성과지표	실적			목표치	'25년 목표치 산출근거	측정산식 (또는 측정방법)	자료수집 방법 (또는 자료출처)
	'22	'23	'24	'25			
①청년층 영농창업자 수 (명)	2,383	2,654	3,901	4,000	최근 3년간 청년층 영농창업자수의 평균 실적(2,979명) 및 정책의지를 감안하여 '25년도 성과목표 4,000명으로 설정	농업경영체 등록정보 확인	농업경영체 등록정보 확인

### (3) 외부환경·갈등요인 분석 및 갈등관리계획

□ (청년농 육성) 농가 인구와 농가 수는 지속적으로 감소하고 고령화가 심화되어 인력구조 불균형을 해소하기 위한 체계적인 지원 필요

\* 농가인구(비중) : ('90) 6,661천명(15.6%) → ('00) 4,031(8.6) → ('10) 3,063(6.2) → ('20) 2,314(4.5)

\*\* 농가 수(비중) : ('90) 1,767천가구(20.1%) → ('00) 1,383(9.6) → ('10) 1,177(6.7) → ('20) 1,035(4.8)

○ 40세 미만 농업경영주 규모는 '90년 258천 가구에서 '20년 12천 가구로 95% 감소하여 전체 1.2% 수준

- 반면 65세 이상 규모는 같은 기간 79% 증가하여 고령화 심화

\* 40세 미만 경영주 농가(비중) : ('90) 258천가구(14.6%) → ('10) 33(2.8) → ('20) 12(1.2)

\*\* 65세 이상 경영주 농가(비중) : ('90) 323천가구(18.2%) → ('10) 546(46.4) → ('20) 579(56.0)

□ (농지공급) 공공임대용 농지 공급 등 청년농 맞춤형 농지지원은 지속되고 있으나, 청년농 희망 농지 확보 어려움 해소는 부족

○ 청년농은 초기 영농정착 단계에서 농지 확보 및 취득, 임대 관련 정보 부족을 가장 큰 애로 요인으로 지적

\* 청년농은 영농정착 초기단계에서 장애요인으로 농지 확보(20.8%)를, 청년농 지원정책 만족도 부문에서 '농지 취득과 임대 관련 소개 및 알선'(2.43점) 설문 조사('22. 농진청)

○ 교육·실습 등을 이수한 청년농들이 스마트팜 부지확보가 어렵고, 초기 시설 투자 비용 부담으로 인해 스마트팜 창업 애로

\* '27년까지 15개소(혁신밸리 4, 지역특화 임대팜 11) 조성으로 연간 126명 교육 이수

### (4) 기타 : 해당없음

## (5) 관리과제별 추진계획

### ① 청년 후계농 육성 확대(Ⅱ-1-①)

#### □ 추진배경 (목적)

- (청년농 육성) 농업인구 불균형 해소 및 미래 성장동력 확보를 위해 청년농 육성 규모 및 '초기소득·자금·농지·교육' 등 다양한 지원 확대 필요
  - '제1차 후계·청년농 육성 기본계획' 및 국정과제 71번(혁신을 선도하는 청년농업인 3만명 육성)에 따라 '27년까지 청년농 3만명 육성 필요
- (귀농귀촌) 귀농귀촌 희망자 대상 정보제공·상담 및 교육 등 체계적인 사전준비 지원을 통해 안정적인 정착지원 추진
  - \* 관련법령: 농어업·농어촌 및 식품산업기본법 제29조의2(귀농어업인의 육성), 귀농어·귀촌 활성화 및 지원에 관한 법률('15.1월 제정)
  - 최근 귀농귀촌에 대한 관심도 증가\*, 일과 삶의 균형, 농촌살기 등 다양한 도시민의 수요를 귀농귀촌 실행 및 안정적 정착으로 유도 필요
    - \* 도시민의 귀농귀촌 의향: ('21년말) 34.4% → ('22년말) 37.2% → ('23년말) 57.3%
    - \*\* 귀농귀촌 인구 : ('19) 46.1만명 → ('20) 49.5 → ('21) 51.5 → ('22) 43.8 → ('23) 41.4
- (교육 확대) 전문농업경영인·후계농업인 육성을 위해 교육·훈련 예산, 농업교육 프로그램 개발 및 교육인프라 구축 지원
  - 미래농업을 선도할 인력의 육성과 유입을 도모하고 '제1차 후계·청년농 육성 기본계획'을 바탕으로 지속적인 지원 확대 필요

#### □ 주요내용 및 추진계획

- (청년농 육성) 영농초기 안정적인 정착지원을 위해 소득이 불안정한 신규 청년농을 선발하여 정착지원금\*·자금·농지·교육 등 지원
  - \* 만 40세 미만 영농경력 3년 이하 대상자 선발(월 최대 110만원, 최장 3년간 지원)
- (귀농귀촌) 충실한 정보제공으로 도시민의 관심을 유도하고 다양한 수요를 반영한 맞춤형 교육 지원 등으로 실행력 제고 및 안정적 정착 지원

- 귀농귀촌 통합플랫폼 '그린대로' 기능·역할 강화를 통해 귀농귀촌 관련 다양한 정보·서비스의 맞춤형 지원 추진
  - \* 귀농귀촌교육, 농촌에서 살아보기 등 시군에서 추진하는 정책 및 다양한 사업에 대한 상세 정보 제공 및 관련 실적 집계·관리
- 귀농인의 영농기반(농지·시설 등) 마련을 위한 정책자금(융자) 지원 대상 확대 및 농외근로 조건 완화 추진
  - \* 귀농 창업자금 신청 대상 확대: ('24) 세대의 가구주 1인 → ('25) 세대원 중 1인
  - \* 농외근로 완화: ('24) 월 60시간 미만 단기근로, 연간 총액 3,700만원 미만, 농한기 활용 4개월 등 → ('25) 영농을 전제로 제한 없이 허용하되, 영농 실적 증빙
- 도시민의 거주지 인근에 충실한 사전준비 체계 마련 추진
  - \* 도시민들의 호응도가 높은 수요자 맞춤형 귀농귀촌 모임(준비 커뮤니티) 운영 확대
  - \* 교육기관 조기 선정 및 2기수 운영으로 교육 공백기를 최소화하고, 단계별 중복 편성된 교과목 정비 등을 통해 교육효과 제고
- **(교육 확대)** 농업계 학교 취·창업 프로그램 연계를 강화하고 전문성과 변화관리 능력 향상을 통한 농업인의 성장 지원
  - 영농창업특성화대학 7개교 지원(기존 5개교 + '24년 신규 2개교)
  - 농고·농대 협업 및 비농업계 대학(공대 등) 연계 프로그램\* 운영 확대
    - \* 원팀 프로젝트(농고·농대 연계), 비농업계 연계 융합교육 지원 대상 확대
  - 마이스터대학을 활용한 '제3기 청년농업 CEO 양성 과정' 신입생 모집
  - 현장실습교육 및 품목별 전문교육 확대 운영
    - \* 신규품목 중심 현장실습교육장 및 첨단기술공동실습장 추가지정을 통한 인프라 확대

### < '25년도 과제추진 계획 >

구 분	추진계획	세부일정	비 고
1/4분기	농업농촌교육훈련지원 및 영농아카데미 사업 기본계획 수립	'25.1월	
	'25년 귀농귀촌 지원 시행계획 수립 및 시달	'25.2월	
	'준비 커뮤니티' 세부계획 수립 및 추진	'25.3월~	
	2024년 귀농귀촌 실태조사 발표	'25.3월	
2/4분기	청년농업인영농정착지원 사업대상자 선발	'25.5월	
	후계농업경영인 사업대상자 선발	'25.5월	
	현장실습교육장 추가 지정	'25.5월	
	귀농어·귀촌인 통계 발표	'25.6월	
3/4분기	우수후계농업경영인 사업대상자 선발	'25.6월	
	'그린대로' 지자체 추진실적 평가 설명회	'25.9월	
	후계농업경영인 산업기능요원 추천	'25.8월	
4/4분기	귀농귀촌 통합 성과공유대회	'25.12월	
	예비농 및 전문농 교육훈련지원사업 성과공유대회	'25.12월	
	청년농업인 영농정착 우수사례 공모전	'25.12월	

## □ 이해관계자 등 현장의견 수렴 계획

- 청년농업인 현장 방문 및 간담회 추진을 통해 정책개선 의견수렴, 애로사항 등 청취
- 귀농어·귀촌인 통계 개선 및 귀농·귀촌인 교육의 재취업활동 인정 확대, 사업추진 점검 등을 위한 관계기관 회의

구분	내용	세부일정
간담회	2030자문단 전체·분과회의	'24.4~12월
현장방문	청년농업인 간담회	'25.2월
회의	통계 개선 및 재취업활동 인정 확대 협업(통계청, 고용노동부)	'24.3~12월
	'25년 영농창업특성화과정(영특대, 미래농고) 협의회	'25.5~10월

## □ 기대효과

- 청년농 3만명 육성을 위한 농지·자금·영농기술 등 종합지원 체계 강화
- 체계적인 준비 및 정착 지원 강화로 귀농·귀촌을 활성화하여 고령화, 과소화되는 농업·농촌의 지속가능성 제고 및 지역 활성화
- 농고·농대생의 농산업 분야 유입을 촉진하고, 청년층의 안정적 성장을 위한 교육지원으로 전문농업경영체 육성 및 농산업 경쟁력 제고

## □ 관련 재정사업 내역

(단위 : 억원)

		회계구분	'24	'25
농업인력육성및창업지원(Ⅱ-2-일반재정)				
① 농촌정착지원(1120)	▪청년농업인영농정착지원(436)	농특회계	957	1,136
			957	1,136
농업인력육성및창업지원(Ⅱ-2-일반재정)				
① 농업인교육지원(1130)	▪농업농촌교육훈련지원(331) ▪영농아카데미(301)	농특회계	316	301
		고특회계	178	157
귀농귀촌 활성화지원(Ⅰ-1-일반재정)				
① 귀농귀촌 활성화지원(1170)	▪귀농귀촌 활성화지원(407) ▪귀농귀촌 활성화지원(정보화)(408)	농특회계	77	72
		지특회계	19	16

## □ 성과지표 및 측정방법

성과지표	가 중 치	실적			목표치 '25	'25 목표치 산출근거	측정산식 (또는 측정방법)	자료수집 방법 또는 자료출처 (성과측정시 유의사항)
		'22	'23	'24				
①청년농업인 영농정착률(%)	0.4	신규	신규	신규	83.2	'24년 기준 '18~'24년 선발된 사업 대상자의 누적 영농정착률 실적(83.09%) 및 정책의지를 감안하여 '25년도 성과목표 83.2% 설정	(40세 미만 청년 창업농 선발인원 중 누적 영농 종사인원 / 40세 미만 청년 창업농 누적 선발 인원) × 100	농업경영체 등록정보
②귀농귀촌 교육 및 상담자의 귀농 실행률 (%)	0.3	신규	신규	32.9	33.0	'22~'23년 평균 실적(28.6%)을 감안, 정책 의지를 반영하여 설정된 '24년 목표치 31.5%보다 1.5% 상승한 33.0%로 '25년 목표치 설정(귀농귀촌 활성화지원 관련 예산 감축(귀농창업 자금 융자한도 포함)에도 전년계획 대비 상향하여 목표설정)	[최근 3년간 교육 상담자 중 귀농정책 자금을 받은 인원 (중복제거) / 해당 연도 정책자금 인원] × 100	농업교육포털, 그린대로 상담이력, Agrix
③청년농업인 농업교육 이수율(%)	0.3	신규	46.7	49.1	49.2	교육 수혜 대상자 중 40세 미만 교육 이수율의 최근 2년간 평균 실적치*(47.9%) 대비 1.3%p 상향하여 '25년 목표치 49.2%로 설정 * ('23) 46.7, ('24) 49.1	(당해연도 40세 미만 농업인 교육 이수자 수 / 당해 연도 농업 전문 교육과정 이수자 수) × 100	농업농촌교육훈련 지원사업 중 농업교육포털 등 교육시스템에 등록된 교육이수자 명부

## ② 청년농 농지지원 확대 및 농지제도 개편(Ⅱ-1-②)

### □ 추진배경 (목적)

- (청년농 농지지원 확대) 농업인구 고령화, 농촌인구 소멸 등 농업 환경변화에 대응하여 청년농의 신규 유입 및 영농정착이 촉진될 수 있도록 청년농 대상 농지 지원 확대 필요
    - 공공임대 농지를 지속 공급하여 낮은 임대료로 영농활동을 할 수 있도록 지원하여 청년농들의 초기 영농정착에 기여
      - \* 청년농 공공임대 수요 대비 평균 지원실적('22~'24) : 42.9%
    - 농지 확보에 어려움\*을 겪고 있는 청년농들이 희망하는 농지를 확보할 수 있도록 지원사업 규모와 지원상한 확대 필요
      - \* 청년농은 영농정착 초기단계에서 장애요인으로 농지 확보(20.8%)를, 청년농 지원정책 만족도 부문에서 '농지 취득과 임대 관련 소개 및 알선'(2.43점) 설문('22. 농진청)
    - \*\* '24년 선임대 후매도 사업수요 : 사업물량 40ha 대비 164% 수준 신청(신청물량 65.6ha)  
'24년 비축농지 임대형 스마트팜 사업수요 : 총 지원인원 12명, 신청인원 65명
    - 청년농 대상 농지 지원 확대 위해 농지은행 지사별 청년농 협의체를 운영하여 청년농의 애로사항 등을 적극 발굴하고 홍보 강화 필요
  - 네이버 온라인 설문조사(1,545명) 결과, 97%가 유튜브 영상을 접한 이후 '농지은행사업이 청년농의 영농 정착에 도움이 되는 사업이라고 답변('24.10월)
    - \* 영상을 통한 홍보내용을 접하기 전 '농지은행'에 대해서 알고 있었다는 답변이 68%였는데에 반해, 응답자의 93%는 영상을 통한 홍보내용을 접한 이후 '농지은행'에 대해 이해했다고 답변
- (농지연금) 시중금리 급등의 영향으로 수시인출형 수요는 급증하는 반면, 농업구조조정 촉진상품(은퇴직불형, 경영이양형)의 가입 실적이 저조\* 하여 농지이양을 통한 세대전환 어려움 증가
  - \* '24년기준 153건(전체 3,115건의 4.9%), 은퇴직불형 94건(3%), 경영이양형 59건(1.9%)
  - 수시인출형을 농업구조조정 촉진 상품과 연계, 청년농업인에게 농지이양 촉진 추진 필요성 제고
- (농지제도 개편) 기후변화, 초고령화·인구감소 등 농업·농촌 여건 변화와 구조 개선에 적극적으로 대응할 필요
  - 농업의 범위가 생산 위주의 1차 산업을 넘어 스마트농업 등 새로운 형태의 농업과 농업 관련 전후방산업(2·3차)까지 확장되는 등 농업·농촌 환경 및 국민 수요 지속 변화

- 농업경영 규모화·집단화 지원 등을 통해 농업 생산성 극대화 필요
  - 중앙정부 중심의 일률적 개발행위 통제는 농촌지역으로 인구와 민간자본 유입을 저해하고, 지방 자율적 지역경제 발전에 한계
  - 농지 보전·관리를 위한 비용으로 농지보전부담금을 부과하고 있으나, 장기미수채권\*에 대한 관리 기준이 부재하여 지속 발생 추세
- \* 부담금 부과 통지일 기준 5년 이상의 미수채권 중 납부일(허가일)이 도래하지 않은 채권

## □ 주요내용 및 추진계획

### <청년농 농지지원 확대>

- (공공임대농지 지원) 청년농의 공공임대 농지 수요를 감안하여 사업 규모 지속 확보\* 및 농지법 시행 전에 소유한 단체 등 소유 농지 까지 한국농어촌공사가 매입가능하도록 대상농지 확대
  - \* (매입규모) 2,500ha, (매입단가) 385백만원/ha
  - 특히, 임차임대사업(임대료 지원)과 타 사업간 연계\*를 통해 장기 임차농지를 추가 확보하여 청년농 지원
  - \* 농지이양은퇴직불(매도조건부 임대), 농지연금(은퇴직불형)
- (청년농 희망농지 지원 강화) 청년농의 다양한 농지 수요를 감안하여 청년농이 희망하는 농지 공급방식 확대 추진
  - 청년농이 희망하는 지역의 농지를 매입할 수 있도록 농지매매사업\*, 선임대후매도사업\*\* 지원규모 확대 및 지원상한 상향
  - \* 농지매매 : (지원물량) 180ha, (지원상한) ('24) 267백만원/ha→ ('25) 385백만원/ha
  - \*\* 선임대후매도 : (지원물량) ('24) 40ha→ ('25) 50ha
  - 스마트팜 창업을 희망하는 청년농의 창업 기반 마련 위해 비축 농지 임대형 스마트팜 사업 신속 추진
  - \* 공공임대 농지와 소규모 스마트팜(400평) 시설 지원(12개소), '25년 지원대상 청년농 전년도 연말 선정 완료('24.12월)
- (농지연금) 농지연금 중 수요가 높은 '수시인출형' 상품을 공공임대용 농지매입 사업과 연계, 농어촌공사에 매각약정 하는 농업인으로 한정하도록 법령\* 개정
  - \* 「한국농어촌공사 및 농지관리기금법 시행령」 제19조의10(농지연금의 지원방법 등)

- (협업) 국토부(한국부동산원), 농정원 등과 협업하여 청년농 대상 농지 관련 정보 등 적기 제공, 지자체 및 유관기관 협업하여 지원 청년농 대상 스마트팜 창업 컨설팅 제공
  - 농지 실거래가 등 농지 관련 정보를 관계부처 협업을 통해 제공
  - 농지은행 사업 추진 시 활용되는 농지 임차료 조사결과를 제공하여 농지시장 안정화에 기여
  - 기지원 청년농에게 스마트팜 시설 신축 및 영농 창업을 위한 지자체·농식품부 컨설팅 기회 제공

### <농지제도 개편>

- (이용·전용) 농지에 새로운 형태의 농업 생산시설, 생활편의 관련 부대시설 설치를 허용하는 등 농지 활용도를 높일 수 있도록 농지 이용\*·전용\*\* 범위 확대(설치 가능 시설 확대 등)
  - \* 농촌체류형 쉼터 도입
  - \*\* 농업진흥구역 내 무더위한파 쉼터 및 농수산물가공처리시설 또는 산지유통시설 내 근로자 숙소 설치 허용 및 농수산물 가공처리 시설(1.5ha~3.0), 농어촌체험휴양마을(1.0ha~2.0), 관광농원(2.0ha~3.0)
- (농업 생산성 향상) 농업법인이 단독으로 농지이용증진사업을 시행할 수 있도록 사업 시행 주체를 확대하여 규모의 경제 실현
- (보전·관리) 우량농지 보전 등 체계적인 농지 관리와 농업 생산성 제고를 위해 농지 관리에 대한 지자체 자율권 확대
  - 지자체가 지정하는 농촌특화지구의 전용 권한 확대 등
  - 장기미수채권 전수조사를 통해 발생원인 분석 및 원인별 채권 해소 방법 등 관리 기준 마련

### < '25년도 과제추진 계획 >

구분	추진계획	세부일정	비고
1/4분기	농지은행사업 시행계획 수립	'25.1월	
	농지법 시행령·시행규칙 개정	'25.1월	
	농지법 시행령 개정안 마련	'25.3월	
	농지포럼 개최	'25.2월	
	농업인단체 간담회 개최	'25.2월	
	농지연금 수급자 혜택 강화를 위한 지침 개정	'25.2월	
	농지연금 수시인출형 지급방식 변경 계획 수립	'25.3월	
	청년농 협의회 구성 및 간담회 개최	'25.3~4월	
	'24년 비축농지 임대형 스마트팜 준공에 따른 청년농 농지 지원	'25.3~4월	

구 분	추진계획	세부일정	비 고
2/4분기	「한국농어촌공사 및 농지관리기금법 시행령」 개정	'25.5월	
	'25년 선임대후매도사업 지원대상자 선정	'25.5~6월	
	농지은행사업 상반기 추진실적 점검	'25.6월	
	'25년 농지보전부담금 장기미수채권 전수조사 실시	'25.5월	
3/4분기	농지법 개정안 국회 발의	'25.6월	
	농지법 시행령 개정 시행	'25.7월	
	농지연금 사업 '수시인출형' 변경 모형개발	'25.7월	
	공공임대용 비축농지 관리현황 점검	'25.7~8월	
	농지은행사업 추진사항(3분기) 점검	'25.9월	
4/4분기	농지보전부담금 장기미수채권 해소	'25.9월	
	농지임차료 표본조사 실시	'25.9~10월	
	농지포럼 개최	'25.10월	
	농지은행사업 지원대상자 만족도조사 실시	'25.10~11월	
	농지연금 사업 '수시인출형' 관련 법령 개정안 마련	'25.12월	
	장기미수채권 발생 원인 분석 및 관리 방안 마련	'25.12월	

## □ 이해관계자 등 현장의견 수렴 계획

- 청년농 간담회, 사업추진 현장점검 등을 통해 현장 애로사항을 적극 발굴하고 제도개선 사항 등 적기 개선 추진
- 농지제도 개선사항에 대해서는 이해관계자 및 농지관리위원회 등 의견 수렴을 거쳐 농지법령 정비 추진하고, 농지제도 개선 세부방안 마련을 위해 국회, 농업인단체, 전문가 등 이해관계자 의견수렴 추진

구 분	내용	세부일정
전문가 의견수렴	농지관리위원회 개최	연중
현장 의견수렴	농지포럼 개최	'25.2월
현장 의견수렴	농업인단체 간담회 개최	'25.2월
청년농 간담회	청년농 협의체 간담회 개최	'25.3~4월
현장 의견수렴	농지연금 '수시인출형' 개편 관련 농업인 의견수렴	'25.4월
현장 의견수렴	맞춤형농지지원사업 추진실적 점검 및 청년농 현장간담회 실시	'25.6월
현장 의견수렴	공공임대농지 관리실태 점검 및 청년농 현장간담회 실시	'25.7~8월
설문조사	맞춤형농지지원사업 추진결과 청년농 대상 만족도조사 실시	'25.10~11월

## □ 기대효과

- 청년농에게 저렴한 임대료의 임대농지를 장기간 지원하고, 자금력이 부족한 청년농의 농지구입자금을 대폭 지원함으로써 안정적인 영농 기반 마련 및 지역사회 정착에 기여
- 기존 농지제도의 불합리한 부분을 개선하여 농지를 효율적으로 활용하고 고령화, 농촌소멸 등의 위기 극복과 농업·농촌 발전 도모
  - 농지제도 개선을 통해 농지의 효율적 활용을 확대하여 농산업 시설 설치 및 농촌 생활편의 시설 확충 가능

- 농지 위 스마트팜 등 생산성 높은 새로운 농업생산 시설 설치를 허용하여 스마트농업 확산 및 연중 안정적인 농산물 생산으로 농업을 성장산업으로 육성하는 데 기여

□ 관련 재정사업 내역

(단위 : 억원)

		회계구분	'24	'25
농업인력육성및창업지원(Ⅲ-4-일반재정)				
①	맞춤형농지지원(1160)		12,739 (12,739)	11,515 (11,515)
	▪맞춤형농지지원(융자, 350)	농지관리기금	12,061	11,134
	▪농지관리기능강화구축(보조, 354)	농지관리기금	678	381
농촌복지및지역활성화(V-1-재정)				
①	농가소득안정(복지)(농지기금)(4130)		242,309	246,877
	▪농지연금(융자, 410)	농지관리기금	242,309	246,877
농림축산식품행정지원(V-3-정보화)				
①	농지관리정보화(7031)		2,910	2,882
	▪농지종합정보화(정보화, 500)	농지관리기금	2,910	2,882

□ 성과지표 및 측정방법

성과지표	가중치	실적			목표치 '25	'25 목표치 산출근거	측정산식 (또는 측정방법)	자료수집 방법 또는 자료출처 (성과측정시 유의사항)
		'22	'23	'24				
①청년농(2030) 농지 매매지원 비율(%)	0.2	46.5	67.1	74.1	68.9	최근 3개년('22~'24년) 실적 평균(62.6%)의 110% 수준인 68.9%를 '25년 목표치로 산출	(맞춤형농지사업청년농 매매지원 면적/맞춤형농지사업전체 매매지원 면적)*100	농지은행관리 시스템
②청년농(2030) 농지 임대지원비율(%)	0.4	56.7	61.8	61.4	65.9	최근 3개년('22~'24) 실적 평균(59.9%)의 110% 수준인 65.9%를 '25년 목표치로 산출	(맞춤형농지사업 청년농 신규 임대 지원면적/맞춤형농지사업전체 신규 임대지원 면적)*100 *40% + (맞춤형 농지사업 청년농 재계약 임대지원 면적/맞춤형농지사업 전체 재계약 임대지원 면적)*100*60%	농지은행관리 시스템
③농지기반 마련을 위한 제도개편 추진	0.4	개정	개정	개정	2회 이상	무더위·한파 쉼터, 농수산물 가공처리시설 또는 산지유통 시설 내 근로자 숙소 설치 등 농업진흥지역 내 허용 행위 확대 등 「농지법」 하위법령 개정 농어촌공사 매입농지 범위 확대 농지연금 수산대출형을 농자야양 약장상품과 연계 등 「한국농어촌 공사 및 농지관리기금법」 하위 법령 개정	개정 횟수	관보, 국가법령 정보센터

(1) 주요내용

- 스마트농업 확산 및 벤처·창업기업 육성, 농기자재종자산업 육성, 농식품 혁신 R&D 추진 등을 통해 농산업 혁신생태계 조성
  - (스마트농업) 스마트팜 보급, 기술혁신, 전문인력 양성, 데이터 활용 확대를 통한 스마트농업 확산 및 농식품 전후방 기업 육성
  - (농기자재종자산업 육성) 농기계 산업 활성화를 위한 농업인·생산업체 등 농기계 지원사업, 첨단·친환경 농기계 보급 기반 구축 등 추진
    - 밭농업기계화 확산 및 정책 R&D 연계형 종자 연구개발, 비료 수급 및 가격 안정을 위한 농업인·비료업체 지원 및 점검 추진 등
  - (농식품 R&D 혁신) R&D 추진과제의 안정적 운영 및 현장 활용성 높은 성과 발굴 확대, 유망기업 육성지원 확대 등 추진
  - (데이터 산업생태계 조성) 고품질 스마트농업 데이터 수집·연계 및 기업·농업인 수요에 맞는 데이터 서비스 개발 등 데이터 개발·거래 지원

구 분		성과지표
성과목표	스마트농업 확산 및 농산업 혁신생태계 조성	· 스마트팜 온실 보급 면적(ha, 누적)
관리과제	스마트농업 확산 및 벤처창업기업 육성	· 스마트농업 서비스 보급 농가수(호, 누적) · 농식품 첨단기술 분야 특화 벤처 육성 기업 비율(%) · 노지 스마트농업 시범단지 농가 만족도(점)
	농기자재종자산업 육성	· 농기계 산업 육성을 위한 기업 지원(업체수) · 임대농기계 농업인 이용률(%) · 국제종자박람회 해외바이어 수출계약액(만불) · 무기질 비료 공급 가격(인하)(원/20kg)
	농식품 혁신 R&D 혁신방안 이행 및 핵심분야 투자 확대	· 농식품 우수특허 창출(%) · 농식품 R&D 성과에 대한 정부납부기술료 수익(백만원)(신규) · 농식품 R&D 성과의 기술 인증 실적(건)
	스마트농업 데이터 산업생태계 조성	· 스마트농업 데이터 활용도 증가율(%) · 공공데이터 활용 민간서비스 건수(건) · 데이터 분석결과 제공 건수(건) · 농업ON 이용자 만족도(%)

## (2) 성과지표

성과지표	실적			목표치	'25년 목표치 산출근거	측정산식 (또는 측정방법)	자료수집 방법 (또는 자료출처)
	'22	'23	'24p	'25			
①스마트팜 온실 보급 면적(ha, 누적)	7,495	8,196	8,835	9,525	고령화, 노동력 부족 등에 대응하여 기존 농업의 스마트화 전환 및 확산 사업 추진 중으로, 최근 3년간 스마트팜 온실 보급 면적 실적 및 사업 추진 현황을 감안하여 '25년도 성과 목표 설정	당해연도 스마트팜 온실 보급 면적(누적)	매년 초 농식품에서 집계하여 발표

## (3) 외부환경·갈등요인 분석 및 갈등관리계획

□ 기후위기, 농업 성장동력 약화 속에 농산업 혁신과 성장생태계 조성을 위하여 **국정과제\***로 '스마트농업 확산'을 추진 중

\* 국정과제기 농업의 미래 성장산업화 데이터 활용, 자동화 기술을 도입한 스마트팜 확산 및 고도화

○ ICT 기술 발전 등으로 세계 스마트농업 시장은 빠르게 성장 중이며, 농업 환경 변화\*에 대응하기 위해 해외 선진국은 스마트농업 정책\*\* 적극 추진 중

\* (농가감소) '00138.3만호 → '2399.9, (경지축소) '00189만ha → '24150

\*\* (미국) 'USDA과학연구전략('23)'에 따라 기후변화에 대응한 스마트솔루션 확산 추진 (일본) '농업 생산성 향상을 위한 스마트농업 기술 활용 촉진에 관한 법률' 시행('24.10월)

□ 농업인구 감소와 고령화\*로 인한 노동력 부족에 대응하고 농업기계 보급 확대를 통한 농기계 산업 경쟁력 확보 필요

\* 농가인구(고령화율) : ('15) 2,569천명(38.4%) → ('20) 2,314(42.4) → ('22) 2,166(49.8) → ('23) 2,089(52.6)

○ 또한, 국제 비료 원자재 가격 수급 불안 요인 등으로 무기질 가격 비료 급등에 따른 식량안보 확보와 농업인의 경영비 부담 경감 필요

□ 농업 미래 성장산업화 및 식량안보, 노동력 부족 등 농식품 정책·현안에 대한 과학기술적 문제해결을 위한 농식품 R&D 전략적 투자 필요

□ 국내 데이터산업 규모에 비해 농식품 분야 데이터 시장 형성이 초기 단계이므로, 국가 차원의 스마트농업 데이터산업 육성이 필수적

\* '23년 국내 데이터산업의 시장규모는 27조 1,513억원으로 추정되나, 이 중 농축산·광업의 데이터산업 규모는 0.1% 이하로 타 산업 대비 매우 낮은 수준(K-Data, '24)

## (4) 기타 : 해당사항 없음

## (5) 관리과제별 추진계획

### ① 스마트농업 확산 및 벤처·창업기업 육성(Ⅱ-2-①)

#### □ 추진배경 (목적)

- 기후위기, 농업 성장동력 약화 속에 농산업 혁신과 성장생태계 조성을 위하여 **국정과제\***로 '스마트농업 확산'을 추진 중
  - \* 국정과제기 농업의 미래 성장산업화. 데이터 활용, 자동화 기술을 도입한 스마트팜 확산 및 고도화
- 미국·일본 등 **해외 선진국에서도 스마트농업 정책\*** 적극 추진 중
  - \* (미국) 'USDA과학연구전략('23)'에 따라 기후변화에 대응한 스마트솔루션 확산 추진
  - \*\* (일본) '농업 생산성 향상을 위한 스마트농업 기술 활용 촉진에 관한 법률' 시행('24.10월)
- 노동력 감소, 기후 변화, 농지 감소 등 생산 환경 악화에 대응하여 **생산성 향상**을 위한 기술 투자 필요성 증가
  - \* (농가감소) '00138.3만호 → '2399.9, (경지축소) '00189만ha → '24150
- ICT 등 기술력과 스마트팜 거점 기반을 토대로 농업의 **스마트화**를 가속화하고, 농업 가치사슬 전반으로 확산할 필요
- 영세하고 산업 경쟁력이 낮은 농식품 분야 **창업생태계 활성화**를 위한 자금 확보 및 판로개척 등 체계적인 지원 필요

#### □ 주요내용 및 추진계획

- (계획 수립) 스마트농업법 시행('24.7월)에 따라 스마트농업 및 연관 산업의 전략적·체계적 육성을 위한 기본계획('25~'29년) 수립(1월)
  - \* ①스마트농업 확산(온실 55천ha 기준 ('24년)16% → ('29)35%, 노지주요품목 주산지 ('29)20%), ②매출 100억원 선도기업 육성('21)21개사 → ('29)120), ③스마트팜 수출 확대('24)2.4억불 → ('29)9)
- (스마트농업 확산) 스마트팜 보급, 기술혁신, 전문인력 양성 및 기업 지원을 통해 스마트농업 **저변 확대** 및 **혁신생태계 조성**
  - 스마트팜 전후방산업 집적화를 위한 **스마트농업 육성지구 지정**
    - \* '25년: 5개소(정부지원 4+지구지정 1)

- 노지 스마트농업 시범단지 조성을 통한 주산지 스마트농업 확산
  - \* (2개소 조성) 과산 콩, 안동 사과 / (3개소 조성중) 태백 고랭지배추, 의성 마늘, 과산 유기농8 품목(양파·배추·양배추·고추·브로콜리·옥수수·콩·깨)
- 스마트팜 혁신밸리 청년창업 보육센터에서 청년 스마트팜 전문 인력 양성을 위한 실습중심 교육과정 운영(208명, 보육센터 4개소 각 52명)
- 교육, 지도, 상담 등 스마트농업 기술의 현장 활용 촉진을 위한 스마트농업관리사 자격제도 시행(10월~)
  - \* 자격시험 공고(7월), 1차시험(10월), 2차시험(12월), 합격자발표(12월)
- 스마트농업의 체계적인 지원을 위한 '스마트농업지원센터' 지정
  - \* 지원센터 지정 기준, 운영 요령 등 고시 마련(상반기) → 공공기관 중 지정
- (스마트농업데이터 활용 확대) 데이터기반 서비스 개발 및 현장 적용 지원, 인공지능 등을 활용한 데이터 활용 역량 강화 추진
  - 기상데이터, 병충해 등 영농환경을 진단하여, 품목·농가별 맞춤형 솔루션을 제공하는 데이터 솔루션 서비스의 농가 확산지원(연중)
    - \* 데이터기반 스마트농업 솔루션 보급(누적): ('23) 2,022농가 → ('25계획) 4,241
  - 스마트농업 AI 경진대회 개최 등 농업용 AI모델 개발 및 확산
    - \* (예시) 딸기 생육기작에 따른 제어할 수 있는 AI모델을 개발하여, 화방주기·호흡량 조절
  - 스마트팜 데이터 플랫폼(스마트팜코리아)을 활용한 스마트팜 생산 데이터 공유, 데이터 분석 및 서비스 개발 환경 제공(연중)
- (벤처·창업기업 육성) 사업화자금, 투자 유치, 판로 확보 등 종합 지원을 통해 유망 벤처기업의 안정적인 창업·성장 도모
  - 첨단기술(스마트팜·그린바이오) 분야를 중심으로 사업화 자금 지원을 확대하여 기술기반 농식품 예비창업자·창업기업 발굴 육성(연중)
    - \* '25년 첨단기술기업 대상 육성지원 예산 6,300백만원
  - 농식품 벤처·창업기업 전문 액셀러레이터 신규 선정\*(총 8社) 및 크라우드펀딩 지원 확대\*\*로 민간투자 유치 지원 강화(연중)
    - \* 액셀러레이팅 프로그램 운영 및 농식품벤처기업육성지원(액셀러레이터 총 8개사, 80개 기업)
    - \* 농식품 기업 펀딩 컨설팅·수수료 지원(약 50개사) 및 우수기업 후속 지원 확대

- 농식품 창업생태계 활성화를 위한 **농식품 스타트업 창업박람회**(7월) 개최로 유망 기업 성과 발굴·확산 및 투자 유치, 판로개척 기회 제공
- 유망 벤처·창업기업의 성공스토리 확산, 투자유치 제고를 위한 **농식품 창업콘테스트 개최**(10월) 및 우수기업 홍보 지원을 위한 **A-벤처스\*** 선정(연중)
- \* 농업(agriculture) 분야 '어벤처스', 우수 벤처·창업 기업을 발굴하여 보도자료 배포 등
- **민간이 투자·추천한 농식품 분야 유망기업을 대상으로 사업화자금, 판로확대, 후속투자 등 스케일업 지원 추진**(4월~)
- \* 우수기업 15개 선정, 투자금과 1:1매칭한 사업화자금 최대 5억원 지원

**< '25년도 과제추진 계획 >**

구 분	추진계획	세부일정	비 고
1/4분기	스마트농업 육성 기본계획 수립	'25.1월	
	데이터기반 스마트농업 확산지원사업 세부 추진계획 수립	'25.1월	
	스마트팜코리아 활용 데이터 서비스 제공	'25.1월	
	농식품 벤처창업 활성화 지원사업 기본·세부 추진계획 수립	'25.1월	
	스마트농업 AI 경진대회 시상식 개최	'25.2월	
	농식품 기술창업 액셀러레이터 신규 선정	'25.3월	
	데이터기반 스마트농업 솔루션 지원 사업자 선정	'25.3월	
2/4분기	스마트농업 지원센터 지정 고시 제정	'25.4월	
	청년창업보육센터 8기 교육생 모집 공고	'25.5월	
	스마트농업 AI 경진대회 참가 모집 및 홍보	'25.6월	
	스마트농업 지원센터 지정	'25.6월	
3/4분기	농식품 기술창업 액셀러레이터 모니터링 추진	'25.7~9월	
	농식품 스타트업 창업박람회(AFRO) 개최	'25.7월	
	노지 스마트농업 시범사업 추진상황 점검	'25.9월	
4/4분기	농식품 창업콘테스트 개최	'25.10월	
	스마트농업관리사 자격제도 시행	'25.10~12월	
	농식품 벤처창업 성과공유 워크숍	'25.12월	
	노지 스마트 시범단지 조성	'25.12월	
	스마트농업 육성지구 선정	'25.12월	

**□ 이해관계자 등 현장의견 수렴 계획**

- **스마트농업 확산, 데이터 활용, 벤처·창업기업 육성 등 주요과제 추진을 위해 이해관계자와 분기별 현장의견 수렴 실시**

구 분	내용	세부일정
현장방문	스마트농업 지원 관련 정책 간담회(장관님 주재)	'25.2월
간담회	노지스마트농업 확산을 위한 전문가 협의회	'25.3월
간담회	스마트팜 사업 추진 관계자 협의회 개최	'25.4월
간담회	스마트농업관리사자격제도 시행을 위한 심의회 개최	'25.4월
현장방문	노지 스마트농업 시범사업 추진상황 점검	'25.9월
간담회	스마트농업 우수기업 현장 간담회 개최	'25.9월
간담회	스마트팜 사업추진 운영기관 워크숍 개최	'25.12월

## □ 기대효과

- 농업·농촌에 유능한 신규인력 유입을 통해 개방화, 고령화 등 농업의 구조적 문제를 해결하고 농업의 혁신성장을 견인
- 스마트농업 확산을 통한 농가 생산성 향상, 노동력 절감, 품질 향상 등으로 농업의 경쟁력 제고에 기여
- 연구기관, 전후방산업 기업 등이 농업인과 공동연구·실증으로 혁신 기술 제품 생산할 수 있는 기반을 조성
- 농식품 벤처·창업기업 지원을 통한 수혜기업들의 매출액 증가 및 안정적인 사업 영위 도모로 창업생태계 활성화 유도

## □ 관련 재정사업 내역

(단위 : 억원)

		회계구분	'24	'25
농업인교육지원(Ⅱ-2-일반재정)				
①	농업인교육지원(1130)	농특회계	12.3 (316)	12.3 (301)
	▪ 농업농촌교육훈련지원(스마트팜확산)(311)		12.3	12.3
농식품창업지원(Ⅱ-2-일반재정)				
①	농식품창업지원(1150)	농특회계	472 (472)	305 (305)
	▪ 농식품벤처창업활성화지원(344)		472	305
스마트농업육성(Ⅱ-1-일반재정)				
①	스마트농업 육성(2220)	농특회계	1,136 (1,136)	917 (917)
	▪ 노지 스마트농업 시범사업(376)		180	265
	▪ 스마트팜 청년창업 보육센터(380)		80	80
	▪ 임대형 스마트팜(383)		370	407
	▪ 스마트팜 실증단지(386)		61	61
	▪ 스마트팜 ICT기자재 국가표준확산지원(377)		38	33
	▪ ICT융복합 및 농림행정통계체계 구축(504)		82	100
	▪ 데이터기반스마트농업확산지원(390)		62	41
농업정보환경지원(Ⅳ-2-정보화)				
①	농업정보환경지원(7030)	농특회계	10 (39)	13 (42)
	▪ 농업정보이용활성화(ICT융복합확산)(500)		13	12

## □ 성과지표 및 측정방법

성과지표	가 중 치	실적			목표치	'25 목표치 산출근거	측정산식 (또는 측정방법)	자료수집 방법 또는 자료출처 (성과측정시 유의사항)
		'22	'23	'24	'25			
①스마트농업 서비스 보급 농가수(호, 누적)	03	993	2,022	3,273	4,378	과거 실적 및 추세와 '23년도에 비해 '24년도 실적을 종합적으로 감안, '25년도 목표치는 '24년도에서 31.7%증가한 4400호 농가로 설정	사업에 참여하는 권소사업 중 농가 수 합계	사업 결과보고서 등 정량적 지표로 산출
②농식품 첨단기술 분야특화 벤처 육성 기업 비율 (%)	04	41.3	50.6	52.5	53	전년도 실적을 감안하여 농식품 벤처 육성 기업 중 첨단기술분야(스마트농업, 그린바이오) 특화 업체 기업 비율을 전년수준보다 상향된 53%로 설정	(농식품 첨단기술 분야 특화 기업수 / 농식품 벤처 육성 지원 기업수) x 100	행정자료(한국농업기술진흥원 실적보고서)
③노지 스마트농업 시범단지 농가 만족도(점)	03	68	85.3	85.5	86.0	전년도 만족도 실적 85.5%를 감안하여 '24년 참여 농가 만족도를 86.0%로 상향 설정	노지 스마트농업 단지 내 기술서비스 적용 농가 농업인 만족도 조사	행정자료('20~'22 사업 참여 지자체)

## ② 농기자재종자산업 육성(Ⅱ-2-②)

### □ 추진배경 (목적)

- 농업인구 감소와 고령화로 인한 노동력 부족에 대응하고 농업기계 보급 확대를 통한 농기계 산업 경쟁력 확보 필요
  - \* 농가인구(고령화율) : ('15) 2,569천명(38.4%) → ('20) 2,314(42.4) → ('22) 2,166(49.8) → ('23) 2,089(52.6)
- 농기계 적기공급 · 가격안정 도모 · 첨단 농기계 생산보급 촉진 등을 위해 농기계산업 활성화 추진 필요
- 농업기계 공동이용을 통한 농업인 농기계 구입 부담을 경감하고 밭농업기계화를 제고 필요
  - 지속적인 농업기계화 추진으로 논농업 기계화율은 99.7%를 달성하였으나, 밭농업 기계화율은 67.0% 수준으로 밭농업기계 보급 확대 필요
  - \* 논농업 기계화율(%) : ('04) 89.9 → ('13) 97.8 → ('19) 98.6 → ('21) 99.3 → ('23) 99.7
  - \* 밭농업 기계화율(%) : ('04) 47.2 → ('13) 56.3 → ('19) 61.9 → ('21) 63.3 → ('23) 67.0
- 유전자 교정 및 디지털 육종 기술 등 핵심기술전략을 확보하여 선진국과 기술격차를 따라잡는 등 종자산업 경쟁력 확보 필요
  - \* 국제적 기업은 완성 기술의 70~80%, 국내기업 10% 수준(21 기준, 전문가 설문)
- 국산 우수종자를 개발하여 수출을 확대하는 등 종자산업을 미래 성장산업으로 육성
- 국제 비료 원자재 가격 수급 불안 요인 등으로 무기질 가격 비료 급등에 따른 식량안보 확보와 농업인의 경영비 부담 경감 필요

### □ 주요내용 및 추진계획

- 농기계 산업 활성화를 위한 농업인 · 생산업체 등 농기계 지원 사업, 첨단 · 친환경 농기계 보급 기반 구축 등 추진
  - 국산 농기계 품질을 제고하고 우량 농기계 생산보급을 촉진토록 농업기계 제조업체에 자재 구입 및 시설·설비 비용 등 용자지원
  - \* '25년 3,000억원, (자재구입) 연리 2.5%, (시설·설비) 연리 2.0% 용자지원

- 기존 농업기계에 속하지 않는 기기(농업용 로봇 등)를 농업기계로 심의하고 농업인에게 농기계 구입시 정부지원\* 추진
  - \* (농업기계구입지원) 농업인 등이 정부지원대상 농업기계 구입 시 용자지원(이차보전)
- 농업분야 미세먼지 저감 및 친환경 농기계 보급 기반 구축을 위한 노후 농업기계(트랙터, 콤바인) 조기 폐차 추진
- 국산 농기계 산업 경쟁력 확보 및 첨단농기계 보급 활성화 등을 위해 개발 중인 첨단농기계를 필드 테스트할 수 있는 지능형 농기계 실증단지구축
- 밭농업기계화 확산 및 농기계 이용률 증진을 위해 농기계임대사업, 제도개선 등 추진
  - 농기계임대사업소 확대(증설·이전 등), 노후 농기계 교체 등 밭농업 농기계 보급 확대 등 농기계임대 사업 추진
  - 기계화 선도사례 확산을 통한 밭농업 기계화율 제고를 위해 마늘·양파 주산지들 기계화 우수모델 육성 추진
  - 건설기계에 해당되는 농업 활용 지게차를 농업기계로 전환하여 농업인 활용 촉진
    - \* 건설기계관리법 소관 국토교통부와 2톤미만 농업용 지게차 전환 합의
- 종자산업 육성 정책-R&D 연계형 연구개발 추진 및 기술지원 확대
  - 전략형 품종 및 타겟 형질 분자표지 개발, 종자 전처리, 가공처리 및 품질관리 기술개발 및 표준화 추진
  - 종자 수출 확대 및 경쟁력 확보 등 종자기업 공동활용형 종자가공 처리센터\* 구축, 민간육종연구단지 운영 및 국제종자박람회 개최
    - \* (기간/예산/내용) '23~'26년('24년 착공)/126억원(국비50%)/종자 선별·가공 등
    - \* 민간육종연구단지 운영협의회, 2025 국제종자박람회 개최(10월, 전북 김제)
- 비료 수급 및 가격 안정을 위한 농업인·비료업체 지원 및 점검 추진
  - 농가 경영비 부담 완화를 위해 농업인에게 무기질비료 가격지원 추진
  - 안정적인 원료 조달을 위해 수입선 다변화, 원료구입자금 지원, 할당관세, 비축 등 추진
  - 무기질비료 원자재 수급·가격 동향, 농협 비료 공급 및 판매 현황 점검 등 추진

## < '25년도 과제추진 계획 >

구분	추진계획	세부일정	비고
1/4분기	2025년 지능형 농기계 실증단지 구축 세부추진계획 수립	'25.1월	
	국제종자박람회 조직위원회 운영	'25.2월	
	2025년 농업기계 생산지원자금 지원대상자 선정 심의	'25.2월	
	2025년 농기계임대사업 예산 교부	'25.2월	
	2025년 무기질비료 공급자문위원회 개최	'25.2월	
	2025년 무기질비료 원료구입자금 지원 대상업체 선정	'25.3월	
	정부지원대상 농업기계 선정평가	'25.3월	
2/4분기	지능형 농기계 실증단지 조달청 맞춤형 서비스 협약	'25.4월	
	발농업 기계화 우수모델 추진 점검회의	'25.4월	
	국제종자박람회 조직위원회 운영	'25.5월	
	무기질 비료 수급 상황 등 현장 합동점검(농관원·지자체·농협)	'25.6월	
3/4분기	농업용 지게차(2톤미만) 농업기계 포함 시행	'25.7월	
	발농업 기계화 우수모델 상반기 추진실적 점검회의	'25.7월	
	국제종자박람회 조직위원회 운영	'25.8월	
	2025년 무기질비료 생산업체 원료구입자금 이용 현황 점검	'25.8월	
	2025년 노후 농업기계 미세먼지 저감대책 지원 집행 실적 점검	'25.9월	
4/4분기	2025년 지능형 농기계 실증단지 구축 추진상황 점검	'25.10월	
	국제종자박람회 개최	'25.10월	
	2026년 비료 원자재 할당관세 적용 협의	'25.10월	
	발농업 기계화 우수모델 하반기 추진실적 점검회의	'25.12월	
	국제종자박람회 조직위원회 운영	'25.12월	

### □ 이해관계자 등 현장의견 수렴 계획

- 농기자재(농기계·종자·비료 등)업체 및 관련 협회, 농업 관련 산·학·연 관계자, 지자체, 종자업·육묘업 등록자, 농식품 R&D사업 주체 등 이해관계자 현지점검, 간담회 등 의견 수렴 추진

구분	내용	세부일정
간담회 및 현장방문	비료 원료 수급 동향 간담회 및 비료생산업체 현장 방문	'25. 1, 6월
간담회	농업용 지게차 전환 관계기관 간담회	'25.2월
간담회	2025년 무기질비료 원료 공공비축 관련 업무협의(조달청)	'25.3월
현장방문	농기계임대사업소 및 발농업 기계화 우수모델 현장점검	분기별 1회
현장방문	우수종묘증식보급기반구축사업 현장 방문	'25.5월
회의	2024 국제종자박람회 조직위원회 운영	'25.2,5,8,12월
간담회	비료 공급망 안정화 계획 업무협의 및 선도사업자 선정	'25.7월
현장방문	우수종묘증식보급기반구축사업 현장 방문	'25.11월

### □ 기대효과

- 국산 농기계의 경쟁력을 확보하고 첨단 농업기계 보급 기반 마련을 통한 국산 농업기계 산업육성 활성화 도모
- 농업기계 공동이용을 통해 농업인의 농기계 구입 부담을 경감하고, 우수 모델 육성·확산으로 발농업 기계화율 제고 및 농업 생산성 향상

- 첨단정밀육종 활용 및 육종연구 인프라 구축 등 통해 종자산업 우수 종자 수출 확대 등 종자산업을 미래 성장산업으로 육성
- 농업인·무기질 비료 생산업체에 구입비, 원료 구입자금 지원을 통해 비료수급을 안정화하고 농업인의 경영비 부담 경감

## □ 관련 재정사업 내역

(단위 : 억원)

		회계구분 <sup>1)</sup>	'24	'25
농업기계장비(농특)(Ⅰ-1-일반재정)				
①	농업기계장비(1067)	농특	336 (336)	378 (378)
	▪ 지능형 농기계 실증단지 구축(330)		9	86
	▪ 농기계임대(324)		327	271
	▪ 노후농업기계 미세먼지 저감대책 지원(332)		-	21
농기자재산업육성(FTA기금)(Ⅱ-1-일반재정)				
①	농기자재산업육성(2261)	FTA기금	103 (103)	98 (98)
	▪ 종자산업기반구축(322)		103	98
농식품기술개발(농특)(Ⅱ-1-R&D)				
①	농식품기술개발(2280)	농특	- (-)	64 (64)
	▪ 첨단 정밀 육종활용 고부가 산업화 기술개발(514)		-	64

## □ 성과지표 및 측정방법

성과지표	가 중 치	실적			목표치	'25 목표치 산출근거	측정산식 (또는 측정방법)	자료수집 방법 또는 자료출처 (성과측정시 유의사항)
		'22	'23	'24	'25			
①농기계 산업 육성을 위한 기업 지원(업체수)	0.25	126	162	163	166	최근 3년간 평균 지원 업체수 (150개) 대비 10% 증가한 목표치 설정	농기계 생산자금 지원 업체 수	농기계 생산지원 자금 실적 집계
②임대농기계 농업인 이용률(%)	0.30	36.3	38.1	40.6	42.1	최근 3년간 평균 임대농기계 농업인 이용률(38.3%) 대비 10% 증가한 목표치 설정	(임대농기계 이용 농업인 수 / 전체 농업인 수) × 100	지자체 농기계임대 사업소 전수조사
③국제종자박람회 해외바이어 수출계약액(만불)	0.20	523	568	585	586	최근 3년간 평균 국제종자박람회 수출계약액 평균(558만불) 대비 5% 증가한 목표치 설정	박람회 온오프라인 상담 등 해외 바이어 수출 계약 실적	국제종자박람회 개최 결과 보고
④무기질 비료 공급 가격(인하)(원/20kg)	0.25	23,300	23,500	17,100	19,185	최근 3년간 평균 복합 비료 공급 가격(21,317원) 대비 10% 인하된 가격으로 목표치 설정	농가 선호도, 공급률 등을 고려하여 복합 비료(21-17-17)의 가격을 측정	농협 비료판매기준 가격표

### ③ 농식품 R&D 혁신방안 이행 및 핵심분야 투자 확대(Ⅱ-2-③)

#### □ 추진배경 (목적)

- 농식품 R&D 추진체계 효율성 제고를 위해 농식품부·농진청 공동으로 수립한 '농식품 R&D 혁신방안('24.3.)'의 차질 없는 이행 필요
  - \* 농식품부·농진청 R&D 추진 시 협업체계 강화, 혁신·도전적 신규 R&D 발굴 등 농식품 R&D의 효율적 투자를 위한 주요 과제의 안정적 추진

##### ■ 농식품 R&D 혁신방안('24.3.)

- ▶ 농식품부·농진청은 농식품 R&D 추진체계 효율화와 투자 전략성 강화를 위해 '농식품 R&D 혁신방안'을 수립하고 이원화된 추진체계 통합, 사업영역 조정, 대내외 협력체계 구축 등 세부 추진 과제를 마련

- \* ① 연구개발 추진체계 개편, ② 사업 투자 영역 재편, ③ 국제 R&D 협력 확대, ④ 혁신·도전형 연구 확대, ⑤ 전문·지원기관 역량 제고

- 농업 미래 성장산업화 및 식량안보, 노동력 부족 등 농식품 정책·현안에 대한 과학기술적 문제해결을 위한 농식품 R&D 전략적 투자 필요
- 농산업 현장 수요 반영 및 연구성과의 산업적 활용도 증대를 위해 현장 중심의 R&D 지원으로 '정책-연구-기술' 간 연계성 강화 필요
  - 연구현장 맞춤형 R&D 진도관리 및 타부처·유관기관 및 현장전문가 등 다양한 이해관계자와 협력을 통해 우수 연구성과 확산 필요
  - 연구개발비 부정집행 예방을 위한 교육·관리 등 연구몰입 환경 제공
  - \* 연구비 관리 규정 미숙지로 인한 증빙 미흡, 오집행 등 사전 예방 교육 확대 필요
- 농식품 연구성과의 기술상용화 지원을 통한 R&D 투자 효과성 제고
  - 기술인증 등 판로지원, 기술거래 활성화, 농산업체 역량 강화 컨설팅 및 농식품 유망기업 발굴·육성 등 후속지원을 통한 사업화 성과 제고 필요
- 제4차 농림식품과학기술 육성 종합계획('25~'29)에 따른 농식품 분야 중장기 R&D 투자 및 목표달성을 위한 체계적인 이행관리 필요

##### ■ 제4차 농림식품과학기술육성종합계획('25~'29)

- \* 「농림식품과학기술 육성법」 제5조의2에 따라 수립하는 5년 단위 중장기 법정계획

##### ▶ (목표) 첨단융복합기술 기반 글로벌 농림식품 기술경쟁력 확보 및 민간 산업 활성화

- \* ① 세계 최고수준(90%↑) 농림식품 기술 확보: '22년 7개 → '29년 15개
- ② 농림식품 R&D 타분야 융복합 연구 비중: '23년 10.2% → '29년 15%
- ③ 농식품 R&D 기반 실용화·사업화 건수: '29년 15% 이상 증대('24년 대비)
- ④ 1억원 이상 대형 기술이전 건수: '19~'23년 48건(누계) → '25~'29년 62건

## □ 주요내용 및 추진계획

- (혁신방안 이행) 연구개발 추진체계 개편, 사업 투자영역 재편, 혁신·도전적 연구 확대 등 추진과제의 안정적 운영(농진청 협업)
  - (융합협의체) 농식품 R&D 외연 확대를 위해 타분야 전문가로 구성된 '융합기술연구협의체'를 통해 융합 분야 신규사업 적극 발굴(상시)
    - \* '24년 27개 기관으로 구성된 협의체를 '25년 40개 이상 확대 추진
    - \*\* 사업기획으로 연계가능한 아이템 발굴을 위한 협의회 개최
  - (공동기획단) 부·청 공동기획단의 역할을 확대하고, 분과 간 칸막이 제거, 융합연구 활성화를 위해 합동 워크숍 등 개최('25.上)
    - \* 제4차 종합계획, 분야별 기술로드맵 등 중장기 계획과 연계한 대형 사업 발굴
  - (종합계획 점검·관리) '25년 시행계획 수립 등 종합계획 단계별 세부 추진 방안 수립('25.上)
    - \* 정책부문 세부 추진전략 마련 및 시행계획 수립을 위한 부·청 실무협의회 개최
  - (혁신역량진단) 농식품 분야 인력 양성 정책 수립을 위해 연구개발 인력양성 실태조사 및 관련기관 대상 인력 수요조사 실시('25.6.)
    - \* 농식품 분야의 효율적 인력 양성 및 활용 등을 위한 정책 수립의 기초자료로 활용
- (사업기획) 국가 전략방향 기반의 우리부 임무 중심 R&D 추진을 위해 중소·대형 신규 R&D사업 기획을 통한 핵심분야 투자 확대
  - (중소형사업) '26년도 신규사업 우선순위 심의('24.12.)를 바탕으로, 투자공백 방지, 현장문제 해결을 위한 첨단 융복합 분야\* 다부처\*\* 기획('25.5.)
    - \* 지능형 농작업기계, 축산부문 탄소중립, 반려동물 핵심융합, 고효성 신작물보호제 등
    - \*\* (지능형 농작업 기계 등) 농진청 / (축산부문 탄소중립) 산업부, 환경부
  - (대형사업) 정부 R&D 예타 제도 개편('24.1.)에 따라, 기존 예타 규모 미만의 사업을 '고유임무형 계속사업 통합·재기획' 추진('25.12.)
    - \* 부처별 고유사업 적합성 검토, 통합·재기획 아이템 발굴, 사업규모 적절성, 과학 기술성 및 타당성 등을 고려하여 중장기 대형사업 아이템 발굴·기획

- (R&D사업 관리) 타부처·유관기관, 연구자 및 기업 연계 활성화로 농식품 R&D 연구협력 및 현장 활용성 높은 성과발굴 확대
  - 성과교류회 활성화로 농식품 R&D 정책부서와 연구기관 간 협력을 강화하고, 연구성과의 현장 보급·활용방안 모색('25.上)
    - \* (성과교류회) 축산현안대응산업화, 고부가가치식품, 융합형연구인력양성사업 등
  - '정책-연구-기술'의 연계성 강화 및 농식품 산업 경쟁력 제고를 위해 다부처로 구성된 연구협의체와 유관기관 연계·협력 확대('25.7~12.)
    - \* (연구협의체) 발농업기계화(농진청), 마이크로바이옴(농진청·보건부), 노지스마트(농진청) 등
    - \*\* (연계·협력) 과제수행 초기 IP전략 수립을 위한 특허전략 R&D 사업연계(특허청)
  - 부·청 공동기획단 및 현장전문가의 신규과제 기획 참여 활성화를 통해 미래 핵심기술 확보를 위한 현장연계형 과제발굴 확대('25.9~12.)
  - 권역별 연구개발비 사용·관리 설명회 개최(상·하반기) 및 신규 참여기관 연구비 집행관리 미흡기관 등을 대상으로 맞춤형 현장컨설팅 추진(수시)
    - \* ('24년) 설명회 4회/현장컨설팅 95건 → ('25년) 6회/105건 ↑ 확대 추진
- (기술상용화) 딥테크 유망기업(기술, 인력, 인프라 등 역량보유) 육성·지원 확대
  - (기술인증 및 판로지원) 신기술(NET) 인증, 녹색인증, 혁신제품 지정제도 운영으로 R&D 기업의 판로개척 및 시장진출 지원(연중)
  - (역량 강화 컨설팅) R&D 전주기 컨설팅, 투자유치 역량 강화, 기술사업화 교육(온·오프라인) 등 기업의 전주기 사업화 애로 해소(연중)
  - (기술거래·중개) 연구개발성과 활용도 제고를 위한 농식품 R&D 유망기술 발굴 및 기술거래 활성화('25.下)
  - (성과발굴 및 시상) 농식품 기술투자로드쇼('25.5.), 기술상용화 우수 성과 콘테스트('25.下) 및 과학기술대전('25.12.) 등 성과 발굴·확산
    - \* 과학기술대전 개최 시 제28회 농림축산식품 과학기술대상 시상식 개최 연계
  - (기술상용화 플랫폼) 기술상용화 플랫폼(NEWAT) 기능 고도화를 통한 농식품 기술상용화 데이터 공유 및 활용 확산(국정과제 71-5)

### < '25년도 과제추진 계획 >

구 분	추진계획	세부일정	비 고
1/4분기	[R&D관리] '25년 농림축산식품 연구개발사업 추진계획 수립	1월	
	[혁신방안] 제63차 농림식품과학기술위원회 본회의 개최	1월	
	[혁신방안] 제4차 농림식품과학기술 육성 종합계획(2025~2029) 수립	1월	
	[기술상용화] '25년 농림식품신기술인증제 운영계획 수립	2월	
	[혁신방안] 공동기획단 총괄조정위원회 개최	3월	
	[혁신방안] 제64차 농림식품과학기술위원회 본회의 개최	3월	
2/4분기	[혁신방안] '25년도 시행계획 수립(제4차 육성종합계획)	4월	
	[혁신방안] 융합기술연구협의회 개최	5월	
	[사업기획] R&D기획 컨설팅 및 예산설명회(과기자문회의·과기부 등)	5월	
	[혁신방안] 공동기획단·농과위 합동 워크숍 추진	5월	
	[혁신방안] 공동기획단 총괄조정위원회 개최	5월	
	[혁신방안] 제65차 농림식품과학기술위원회 본회의 개최	5월	
	[혁신방안] 공동기획단 분과 간 교류 간담회 추진	6월	
	[혁신방안] 2025 농식품 혁신역량진단 추진	6월	
	[R&D관리] 연구개발비 사용·관리 설명회 개최	6월	
	[기술상용화] 농식품 기술투자로드쇼 개최	5월	
	[혁신방안] 제37차 농림식품 미래 성장포럼 개최	6월	
3/4분기	[기술상용화] 농식품 우수·유망기술 발표회 개최(2025-1차)	8월	
	[혁신방안] 융합기술연구협의회 개최	8월	
	[R&D관리] 농림축산식품 R&D 과제관리 설명회	8월	
	[혁신방안] 공동기획단 분과위원장 워크숍 추진	9월	
	[기술상용화] 농식품 우수·유망기술 발표회 개최(2025-2차)	10월	
4/4분기	[혁신방안] 공동기획단 총괄조정위원회 개최	10월	
	[혁신방안] 제66차 농림식품과학기술위원회 본회의 개최	10월	
	[R&D관리] 연구개발비 사용·관리 설명회 개최 및 현장컨설팅	11월	
	[R&D관리] '26년 농림축산식품 연구개발사업 설명회 개최	11월	
	[혁신방안] 융합기술연구협의회 개최	11월	
	[기술상용화] 2025 농림축산식품 과학기술대전 개최	12월	
	[기술상용화] 제28회 농림축산식품 과학기술대상 시상식 개최	12월	
	[기술상용화] 농식품 R&D 기술상용화 우수성과 콘테스트 개최	12월	
	[혁신방안] 제38차 농림식품 미래 성장포럼 개최	12월	

## □ 이해관계자 등 현장의견 수렴 계획

구 분	내 용	세부일정
회의	신규 R&D사업 기획 전문가 의견 수렴(미래농업혁신자문단 등)	'25.1~5월
정례회의	농식품 분야 R&D 정책 수립, 사업 투자방향 설정 등을 위한 농림식품과학기술위원회(전문위원회 등 포함) 등 정례회의 개최	연 4회 (1,3,5,10월)
간담회	농식품 R&D 산업연계 강화를 위한 전문가·학계 간담회 등	'25.2월
수요조사	신규 R&D사업 기획을 위한 농산업계 이해관계자 기술수요조사	'25.2~3월
연구협의회	다분야 융합 기술 아이디어 발굴을 위한 '융합기술연구협의회' 개최	'25.5~11월
워크숍·간담회 등	농식품 연구개발 공동기획단 운영 관련 회의 개최 (총괄조정위원회, 분과위원회, 워크숍 및 합동세미나 등)	'25.6~9월
설명회·현장방문 등	권역별 연구개발비 사용관리 및 연구윤리 교육, 현장컨설팅 등	'25.6월, 9월
워크숍·간담회 등	농식품 R&D 사업·과제 연구수행 현황·진도 점검 및 연구수행 기관 간 성과 공유·확산을 위한 지식공유 워크숍 등 추진	'25.6~10월
현장방문·컨설팅	농식품 R&D 우수 연구성과 창출을 위한 연구현장 방문 추진 (과제관리, 기술료, 지식재산권 관리 등 컨설팅)	'25.7~12월
설문조사 등	농식품 R&D 신규과제 발굴 및 도출을 위한 농산업계, 연구자 등 이해관계자 대상 기술수요조사, 연구자 만족도 조사 등을 실시	'25.9~12월
회의·간담회	권역별 농식품 R&D 과제관리 간담회, R&D사업 설명회 등	'25.11월
회의·간담회	농식품 R&D 기업, 유관기관 등 대상 기술상용화 프로그램 발굴, 지원사업 운영방안 등 의견 청취	연중 수시

## □ 기대효과

- 농식품 R&D 추진체계 개편 및 융복합·글로벌 연구 확대, 상용화 지원 등을 통해 농식품 연관 산업의 경제적·사회적 성과 창출
  - 농식품 혁신 R&D 추진을 통한 미래 성장기반 확충 및 핵심기술 역량 강화로 농업 생산성 향상, 지속가능성 제고
  - 임무 중심 중장기 R&D 투자를 통해 과학기술적 해결 방안 마련 기대
- 미래 기술분야별 선제적 R&D 투자 및 혁신적 R&D 지원으로 그린바이오, 푸드테크 등 신산업 선점과 글로벌 기술패권 경쟁 대응
  - 다양한 기술·학문·인력 등의 융합·협력을 통한 농식품 과학기술 역량 강화 및 유연하고 개방적인 R&D 환경 조성
  - 고품질 식량의 안정적 생산을 통한 국민 안심 먹거리 제공과 K-Food 글로벌 경쟁력 제고 및 식량주권 강화
- 농식품 분야 민간 R&D 투자 확대를 촉진하고, 혁신생태계 조성 및 상용화 촉진을 통한 민간 주도 혁신성장 견인
  - 신산업·신기술에 대한 민간 대응력 제고, 혁신 기술기반 창업이 가능한 기업환경 조성 등 농식품 산업 체질 개선 기반 구축

□ 관련 재정사업 내역

(단위 : 억원)

	회계구분	'24	'25
농식품기술개발(II-2-R&D)			
① 농식품기술개발(2280)		1,300	1,358
▪ 2025축산현안대응산업화기술개발(R&D)(388)	농특회계	57	38
▪ 농림식품기술기획평가원(R&D)(410)	농특회계	114	115
▪ 기술사업화지원(R&D)(421)	농특회계	205	256
▪ 반려동물전주기산업화기술개발(R&D)(426)	농특회계	75	45
▪ 디지털육종전환기술개발(R&D)(429)(종료)	농특회계	115	-
▪ 농업기반및재해대응기술개발(R&D)(450)(종료)	농특회계	30	-
▪ 작물바이러스및병해충대응산업화기술개발(R&D)(472)(종료)	농특회계	38	-
▪ 스마트팜다부처패키지혁신기술개발(R&D)(481)	농특회계	158	166
▪ 노지분야스마트농업기술단기고도화(R&D)(491)(종료)	농특회계	139	-
▪ 친환경동력원적용농업기계기술개발(R&D)(492)	농특회계	88	68
▪ 농림식품기술기획평가원 기획평가관리비(R&D)(493)	농특회계	60	62
▪ 발농업기계화촉진기술개발(R&D)(497)	농특회계	53	53
▪ 국제협력기반수출농업경쟁력강화기술개발(R&D)(501)	농특회계	53	69
▪ 농식품과학기술융합형연구인력양성(R&D)(503)	농특회계	45	60
▪ 농생명마이크로바이옴혁신기술기반구축(R&D)(504)	농특회계	15	31
▪ 고위험동물감염병대응기술개발(R&D)(505)	농특회계	55	81
▪ 첨단정밀육종활용고부가산업화기술개발(R&D)(514)	농특회계	-	64
▪ K-수직농장세계화프로젝트(R&D)(523)	농특회계	-	61
▪ 경제동물용의약품및의료기기국산화기술개발(R&D)(524)	농특회계	-	64
▪ 노지스마트농업활용모델개발(R&D)(526)	농특회계	-	67
▪ 기후변화대응지능형농업기반관리기술개발(R&D)(530)	농특회계	-	43
▪ 자원순환형그린바이오기술개발(R&D)(532)	농특회계	-	15

## □ 성과지표 및 측정방법

성과지표	가 중 치	실적			목표치	'25 목표치 산출근거	측정산식 (또는 측정방법)	자료수집 방법 또는 자료출처 (성과측정시 유의사항)
		'22	'23	'24	'25			
①농식품 우수특허 창출(%)	0.4	60.7	63.9	67.3	70.4	최근 3개년 우수특허 창출 평균 실적치 대비 110% 이상 상향한 도전적 목표로 '25년 목표치 설정	농식품 R&D사업 지원을 통해 등록된 특허 중 SMART B'이상인 특허의 비율 (SMART'B'등급 이상 등록특허(건) / 당해연도 등록특허 건수) *100	과기부 운영, 국가과학기술지식정보서비스(NTIS), 범부처통합연구지원시스템(IRIS), 한국발명진흥회에서 분석·제공한 특허·분석자료 활용
②농식품 R&D 성과에 대한 정부납부기술료 수익(백만원)(신규)	0.3	18.9	73.6	84.2	92.6	최근 3개년 정부납부기술료 수익 평균실적과 직전년도 실적 중 최대 실적치의 110% 이상 상향한 도전적 목표로 '25년 목표치 설정 ※ 기술료: 농식품 R&D사업 지원을 통해 발생한 연구개발성과 수익의 일부를 수행기관에게 징수한 금액 ※ 국가연구개발혁신법 제18조제2항	당해연도에 납부된 정부납부기술료의 합계	정 부 납 부 기 술 료 납입계좌에 입금된 내역으로 증빙
③농식품 R&D 성과의 기술 인증 실적(건)	0.3	19	22	23	24	최근 3개년 농식품 R&D 성과의 기술 인증 평균 실적치 대비 110% 이상 상향한 도전적 목표로 '25년 목표치 설정	농식품 분야 R&D 지원사업을 통해 개발된 기술 및 제품에 대한 기술 인증 건수	당해연도 인증신기술 공고 및 한국산업기술진흥원에서 제공하는 녹색인증 현황 정보 또는 인증 기술제품 등 인증서/확인서 등

#### 4 스마트농업 데이터 산업생태계 조성(Ⅱ-2-④)

##### □ 추진배경 (목적)

- 빅데이터, AI 등 4차 산업혁명 기술이 전 산업 분야에서 활용·융합됨에 따라 농업·농촌에도 구조적 대변화가 전망
  - 농업 분야의 경쟁력 확보를 위해 디지털 농업으로의 전환 지원 필요
- 국내 데이터산업 규모에 비해 농식품 분야 데이터 시장 형성이 초기 단계이므로, 국가 차원의 스마트농업 데이터산업 육성이 필수적
  - \* '23년 국내 데이터산업의 시장규모는 27조 1,513억원으로 추정되나, 이 중 농축산·광업의 데이터산업 규모는 0.1% 이하로 타 산업 대비 매우 낮은 수준(K-Data, '24)
- 스마트농업 데이터 기업은 개방된 원천 및 가공 데이터 셋을 활용하여 서비스를 개발하고, 농업인은 영농 자가 진단·의사결정을 통해 데이터를 생산하여 서비스를 고도화하는 선순환체계 마련\*
  - \* 국정과제 71번 「농업의 미래 성장산업화」에 해당

##### □ 주요내용 및 추진계획

- (데이터 수집) 직접 수집사업을 통한 고품질의 스마트농업 데이터 수집·연계 및 스마트농업 연관 사업에서 수집되는 빅데이터 축적
  - (직접 수집) 데이터 수집 기본항목(시설원에 데이터 수집 단체표준 기반)이 완비된 지역거점 우수농가('24년 선정, 55호) 대상 데이터 셋 수집 지속
    - \* 시설원에 주요 품목 5종(딸기, 토마토, 방울토마토, 파프리카, 오이) 재배 농가
  - (연관 사업) 스마트농업 관련 지원사업\*의 빅데이터센터에서 생산하는 데이터를 빅데이터 플랫폼(스마트팜코리아)에 연계하고 품질관리\*\*를 지원
    - \* 스마트팜 혁신밸리, 노지 스마트농업 시범사업, 데이터기반 스마트농업 확산지원사업 등
    - \*\* 이상치·결측치 관리 기준에 따라 데이터 관리 및 스마트팜 빅데이터 품질관리 협의회를 통해 개방 여부, 범위, 형태 등 결정
- (데이터 분석·활용) 민간·공공에서 축적된 다양한 원천 데이터를 이용하여 기업·농업인 등이 필요로 하는 데이터 셋 가공 및 서비스 개발
  - (분석) 농산업 기업의 미래농업 모델 개발 등 스마트농업 육성 및 지원을 위하여 기업이 필요로 하는 데이터분석셋 제공·개방
    - \* 농식품 공공데이터 포털에 API, 파일형태로 12종(복합환경제어기 수집데이터 항목, 지역 강수량 및 저수율, 유기농업자재·병해충 데이터셋, 기상정보 결합셋 등) 개방 중('25.2월)

- (활용) 재배형태, 시설유형 등에 수집된 농작물의 생육 데이터\*를 분석하여 농업인에게 재배 작물의 출하시기 추정 서비스 시범 제공

\* 데이터(엽장, 엽폭, 줄기두께, 화방높이, 착과수 등), 작물(토마토, 딸기, 파프리카)

\*\* (농업ON 플랫폼) 인터넷 홈페이지(agrion.kr), 모바일 앱(농업ON)

- (데이터 개방·거래) 농식품 공공데이터 포털을 통한 데이터 개방 및 농식품 빅데이터 거래소를 통한 데이터 거래 지원

- (개방) 농식품 공공데이터 발굴·개방 확대로 민간의 기업활동을 지원하고, 농식품 분야 데이터 융복합 활용 모델 및 서비스 발굴을 위한 창업경진대회 개최

- (거래) 스마트농업을 포함한 농식품 분야의 데이터 거래를 위한 빅데이터 거래소(kadx.co.kr) 운영 중이며, 데이터 상품 거래 활성화 추진\*

\* 공급자·수요자를 위한 데이터 큐레이션 도입, 데이터 상품 패키지 제공, 스마트농업 데이터 거래 가이드라인 고도화 용역 추진 등

### < '25년도 과제추진 계획 >

구분	추진계획	세부일정	비고
1/4분기	제10회 농림축산식품 공공데이터 활용 창업경진대회 개최	'25.3월	
	농업정보이용활성화사업 세부계획 수립	'25.3월	
	농산업 기업대상 분석데이터셋 수요조사 및 발굴	'25.3월	
2/4분기	농림축산식품 데이터 표준 개정·배포	'25.5월	
	농업인 단체, 영농전문가 등 농업정보 서비스 개선을 위한 간담회	'25.5월	
	빅데이터 거래소 데이터 큐레이션 도입	'25.6월	
3/4분기	농업정보서비스 이용자 만족도 조사실시	'25.8월	
	제10회 농림축산식품 공공데이터 활용 창업경진대회 시상식	'25.8월	
	스마트팜 빅데이터 품질관리 협의회 전체회의 개최	'25.9월	
4/4분기	농업인 단체, 영농전문가 등 농업정보 서비스 개선을 위한 간담회	'25.10월	
	공공데이터 활용 만족도 및 데이터 개방 수요조사 실시	'25.11월	
	농업정보서비스 이용자 만족도 조사실시	'25.12월	
	농산업 기업대상 분석데이터셋 제공·개방	'25.12월	

### □ 이해관계자 등 현장의견 수렴 계획

- 스마트농업 데이터 관련 정책사업 관계자, 유관기관, 농산업 기업, 농업인 등이 참여하여 의견 수렴(간담회, 회의, 만족도 조사 등)

구분	내용	세부일정
간담회	농산업 기업대상 수요데이터 발굴 간담회 추진	3월
현장방문	창업경진대회 관련 현장 설명회 진행(농수산대, 공주대, 충남대, 전북대)	5월
회의	스마트팜 빅데이터 품질관리 협의회 개최하여 데이터 수집·개방·활용 추진에 대한 의견 수렴	6월, 9월, 12월
만족도 조사	농업ON의 이용자를 대상으로 정보분석 서비스에 대한 만족도 및 개선사항 등 의견수렴 실시(상하반기 2회)	8월, 12월

## □ 기대효과

- 우수 농가의 스마트팜 환경·생육정보 등을 활용하여 농업생산 현장 문제 해결을 통해 농가 생산성 및 경제성을 향상
- 고품질 데이터 셋, 분석 결과를 민간에 제공하여 스마트농업 기업의 서비스·솔루션 개발 촉진 및 경쟁력 강화
- 스마트농업 데이터의 개방, 유통, 거래 생태계 조성을 통해 데이터 산업 시장 규모화, 데이터 확대·재생산 기반 마련

## □ 관련 재정사업 내역

(단위 : 억원)

		회계구분	'24	'25
농림축산식품행정지원(V-3-정보화)				
①	농업정보환경지원(정보화)(7030)	농특회계	42 (42)	41 (41)
②	농식품통합정보체계구축(정보화)(7034)	농특회계	72 (72)	45 (45)
농업신산업육성(Ⅲ-1-일반재정)				
①	스마트농업육성(2220)	농특회계	82 (932)	101 (1,032)
	▪ ICT융복합및농림행정통계체계구축(2220-504)		82	101

## □ 성과지표 및 측정방법

성과지표	가 중 치	실적			목표치	'25 목표치 산출근거	측정산식 (또는 측정방법)	자료수집 방법 또는 자료출처 (성과측정시 유의사항)
		'22	'23	'24	'25			
①스마트농업 데이터 활용도 증가율(%)	0.25	신규	신규	신규	10	신규 목표	(전년대비 스마트팜코리아 데이터셋 다운로드 건수 증가율+전년대비 스마트팜코리아 OpenAPI 호출 건수 증가율)÷2	스마트팜코리아(www.smartfarmkorea.net)를 통한 제공 서비스 활용도 전수조사
②공공데이터 활용 민간서비스 건수(건)	0.25	신규	96	106	117	신규 목표	농식품 공공데이터 포털의 민간(개인 기업) 모바일 앱 및 웹서비스 누적 등록 건수	농식품 공공데이터포털 등록건수
③데이터 분석결과 제공 건수(건)	0.25	신규	40	41	45	'23년 실적치를 감안, '24년 목표치(5.1% 상향 대비 9.8% 상향)	농정 빅데이터 플랫폼 사용자공공, 기업 농업인 등 대상 데이터 분석 결과 제공 건수	농정 빅데이터 플랫폼
④농업ON 이용자 만족도(%)	0.25	신규	신규	신규	84	신규 목표	농업ON 상해반기 만족도 조사 결과 (매우만족+만족 응답비율) 평균	농업ON 이용자 온라인 만족도조사

## (1) 주요내용

## □ 미래식품산업 육성 및 활력 제고

- 푸드테크 산업 육성을 위한 법·제도 기반 마련, 식품산업 기술 경쟁력 강화, 전문인력 양성 등을 통해 산업 경쟁력을 강화하고 수출산업으로 육성하여 식품산업에 성장동력 제공
- 푸드테크 등 핵심기술 분야에 대한 연구개발 강화, 우수 R&D 성과 확산 지원을 위한 기술거래 이전 활성화
- 식품산업과 농업의 연계를 통해 식품업계의 원활한 원료수급, 농업계의 소득안정 및 판로확대 등 산업간 동반성장 유도, 중소식품 기업의 판로지원, 품질·위생 역량 강화를 통한 산업경쟁력 기반 확충

## □ 한식 및 외식산업 진흥

- (한식) 전세계적인 한류 열풍에 힘입어 한식이 지속적으로 확산될 수 있도록 인프라를 공고히 하고 산업 생태계를 확장할 필요
- (외식) 외식업계 식재료비·인력난 등 구조적 문제 해결 지원 및 해외진출 등 외식업계 경쟁력 강화 추진

## □ 농식품 수출경쟁력 강화

- (신선 농산물) 수출 농산물의 안정적인 생산·공급 체계를 구축하고, 품목별 수출 전문 마케팅법인 육성
- (시장 다변화) 주요 시장(미·중·일) 2선 도시 진출 확대, 3대 유망 시장 등 공략 및 아프리카 등 잠재 시장 거점 마련
- (판로개척) 한류 확산 및 온라인 시장 성장세 등 글로벌 트렌드 연계 마케팅 추진
- (리스크 대응) 환율 변동, 비관세장벽 강화 등 글로벌 수출환경 변화에 적시 대응하여 수출기업의 애로 해소

## □ 농식품 전후방산업 수출경쟁력 강화

- 정부는 수출을 통한 경제 활성화, 일자리 창출 등을 추진하고 있으며, 전후방산업은 부가가치가 높은 신성장 산업으로 부각

- 세계적으로 기후변화·노동력 부족 문제에 대응하여 식량안보 달성 수단으로 수직농장 등 스마트농업에 주목
- 인공지능(AI), 사물인터넷(IoT) 첨단 기술을 결합한 K-스마트팜·농기계 등 농산업 분야는 글로벌 경쟁력이 높아 해외 진출에 적기

□ 그린바이오산업 육성

- 농업의 신성장 동력으로서 그린바이오산업\*에 대한 전 세계적인 관심도·시장 확대 및 선진국들의 관련 정책 강화

\* (정의) 농생명자원에 생명공학기술을 적용하여 농업 전반에 부가가치를 창출하는 新산업

- 국내시장 규모('20 5.4조원)는 세계시장 대비 0.3% 수준에 불과해, 정책적 지원을 통해 그린바이오 산업을 체계적으로 육성할 필요

□ 국가식품클러스터 식품산업 진흥 기능 강화

- 식품기업, 연구기관 등 연관산업의 집적화를 통한 수출 지향적 식품 클러스터 조성 및 농업과 식품산업의 융복합화를 통해 미래 식품산업을 선도
- 지역특화식품 및 미래유망식품의 기술개발·상용화로 식품산업 성장 견인

구 분		성과지표
성과목표	식품·외식산업 육성 및 수출 확대	· 국내 식품산업 규모(천억원) · 농식품 수출액(백만불)(공통)
관리과제	미래식품산업 육성 및 활력 제고	· 푸드테크 비식품 분야(식품로봇) 수출액(천불) · 식품기술 이전 건수(건) · 식품가공원료매입 자금 지원업체 국산원료 구입액 전년대비 실적(%)
	한식 및 외식산업 진흥	· 외식업 매출액(십억원) · 한식 온라인플랫폼 이용자수(천명) · 공동구매조직화를 통한 국산 식재료 구입액(억원)
	농식품 수출경쟁력 강화	· 10대 전략품목 수출액(백만불) · 농식품 수출액(백만불)(공통) · 수출실적 100만불 이상 기업 비율(%)
	농식품 전후방산업 수출경쟁력 강화	· 전후방산업 수출실적(백만불) · 수출 유망 품목 성과창출 지수(점)
	그린바이오산업 육성	· 그린바이오제품 수출 지원기업의 전년도 대비 수출 증가율(%) · 기능성식품 특허 등록 및 식약처 개별인정 등록 건수(건) · 생명자원정보서비스 연계 DB항목 수(개)
	국가식품클러스터 식품산업 진흥 기능 강화	· 국가식품클러스터 개방형 장비 공동활용 건수(건)(공통) · 식품기업 R&D 성과 실적(건) · 국가식품클러스터 입주기업 고용인원 수(명)

## (2) 성과지표

성과지표	실적			목표치	'25년 목표치 산출근거	측정산식 (또는 측정방법)	자료수집 방법 (또는 자료출처)
	'22	'23	'24	'25			
①국내 식품산업 규모 (천억원)	6,065	6,559	7,255	7,289	최근 3년간('20~'22) 식품산업 시장규모 평균 662.6조원에 110%를 '25년도 성과목표치 728.9조원 설정 *연도별 식품산업 규모(천억원) : ('20)6,065 → ('21)6,559 → ('22)7,255 ※(참고) '25년 실적은 실제로 '23년 산출 규모임(통계발표기준)	전국사업체조사 결과 중 식품·외식분야 매출액 합계	전국사업체조사 (통계청)
②농식품 수출액(백만불) (공통)	8,823.7	9,022.4	9,825.9	10,150.0	전체 농식품의 최근 3개년 수출 실적과 전망, 수출 활성화에 대한 정책적 의지를 반영하여 목표치를 최근 3개년 평균의 110% 보다 높은 10,150.0백만불로 설정	농식품 수출액 합계 (면세점 제외)	관세청 (무역통계진흥원), aT(KATI)

## (3) 외부환경·갈등요인 분석 및 갈등관리계획

- (외부환경) 식품산업은 '22년 기준 약 725.5조원(제조169.5조원·유통378.9·의식177.1, 농림업 생산액 대비 12.1배)으로 '18~'22년간 연평균 8.6% 성장
  - (인프라·R&D) 식품·외식산업은 대부분 영세한 구조로, 연구개발 분야 등에 적극적인 투자 확대가 어려움
  - (한류) 한식이 대표적인 한류 콘텐츠로 확고히 자리매김하였으나, 높아진 한식 위상에 맞는 한식의 글로벌화 전략 필요
  - (수출) 글로벌 경기침체 우려, 주요 수출국의 공급망·환경관리 정책 강화, 물류비 폐지 등 국내외 여건은 수출 확대 추진에 악재로 작용
- (갈등관리) 신산업을 활용하여 식품산업 경쟁력을 높이기 위해 인프라·R&D 강화, 식품·외식산업 육성 및 수출 확대
  - (인프라·R&D) 식품산업의 활로가 될 수 있는 푸드테크 등 신산업 발전과 농업 분야 성장이 연결될 수 있도록 인프라·R&D 지원
  - (한류) K-미식벨트 조성, 한식 브랜딩 전략 수립, 국제미식행사 국내 유치, 수출 전략 품목의 스타셰프 메뉴개발 등 추진, 경제적 부가가치 창출 및 글로벌 미식트렌드 주도
  - (수출) 전 세계 보호무역주의 기조 확산, 불안정한 글로벌 정세 및 기후변화 등 대내외 수출환경 변화에 대응할 필요

## (5) 관리과제별 추진계획

### ① 미래식품산업 육성 및 활력 제고(Ⅱ-3-①)

#### □ 추진배경 (목적)

- (현황) 국내 식품산업은 경제성장, 소득향상과 더불어 지속 성장\*해왔으나, 고령화, 인구감소 등 소비기반 정체에 따라 지속가능성에 대한 우려 고조
  - \* '22년 기준, 식품산업(제조169.5조원·유통378.9·외식177.1) 규모는 약 725.5조원(농림업 생산액 12.1배)으로 '18~'22년간 연평균 8.6% 성장
- 식품산업의 영세한 산업구조는 산업 성장의 한계요인으로 작용하고 있으며 최근 대규모 업체들의 등장으로 영세성·양극화\* 경향 심화
  - \* 사업체의 약 90%가 매출액 10억원·종사자수 4인 이하의 영세업체
- 이러한 영세성으로 인해, 국내 식품산업의 R&D 투자는 타 산업 대비 저조하고, 세계적으로도 선진국 대비 기술 격차는 24년, 기술 수준은 86.3%에 불과
  - \* 식품산업의 연구개발비 대 매출액은 0.39%로 제조업 평균(2.58%) 대비 낮음
- 또한, 식품제조기업의 국산 농산물 사용은 정체\*(31%)되어 최근 국제적인 공급망 위기 발생에 대응하지 못하고 있으며 농업 성장 견인으로 이어지지 못하고 있음
  - \* 원료 농산물의 국산 비중 : ('19) 31.5 → ('20) 31.9 → ('21) 31.7 → ('22) 31.8 → ('23) 31.9
- 식품분야 기술 인력 부족률은 '23년 기준 4.5%로 타산업(조선업 2.2%, 반도체 1.7%)에 비해 높고, 식품 분야에 대한 국내외 최신 동향 등에 대한 정보가 부족으로 경쟁력이 약화
- 특히, 로봇, AI 등 첨단기술의 식품산업 접목을 위한 전문인력 부재, 식품 데이터 산업적 활용 미비 등 혁신 역량 제고\*를 위한 정책기반이 부족
  - \* 제조업 혁신률('22, STEPI) : 식료품제조업 22.3%, 음료제조업 21.1%, 제조업 전체 24.0%
- 출생률 하락에 따른 인구 감소, 공동화로 지방 소멸 위기가 가속화됨에 따라 지역 및 농식품산업의 신성장동력 필요성 대두

- (필요성) 식품산업의 첨단기술 접목 등 혁신 역량 제고를 통한 식품 산업 성장을 도모하기 위해 미래 식품산업 육성을 목표로 하고
  - 이를 위해 푸드테크 산업 육성을 위한 법·제도 기반 마련 및 기업 자금지원·기술개발 등 인프라 강화를 추진
  - 푸드테크산업은 식품 제조·외식 분야에 첨단 기술을 접목하여 제품의 생산성을 높이고, 자동화를 통해 지방 인력난에 기여 가능
    - \* 푸드테크 산업 시장규모(조원) : ('17) 27 → ('20) 61 → ('21) 67 → ('22) 74
  - 식품산업 기술 경쟁력 강화, 전문인력 양성을 통한 산업 경쟁력 제고
  - 농공상융합형 중소기업 등 중소식품기업의 시장개척 및 판로지원을 통해 국산 농산물 사용확대 및 농촌지역 경제 활성화를 도모하고
  - 농식품 제조·가공업계 경쟁력 제고 및 고차 가공 활성화로 우리 농산물의 부가가치 제고 필요
  - 국산 원료 농산물 구매지원으로 우리 농산물 소비 촉진 및 농업과 식품산업 간의 연계 강화 추진
    - \* 농업·농촌 및 식품산업 기본법 제21조(식품산업의 육성), 농수산물 유통 및 가격 안정에 관한 법률 제57조(기금의 용도)

## □ 주요내용 및 추진계획

### 1. 푸드테크 산업 육성

- 「푸드테크산업 육성에 관한 법률」 시행('25.12월)에 맞춰 법률 위임 사항 등을 규정하는 하위법령(시행령·시행규칙) 마련
  - 연구용역을 통해 초안을 마련하고 관계기관 협의 및 법제처 심사 대응
    - \* (일정) 초안 마련(~'25.4월) → 관계기관 협의('25.5월~) → 제때 마련('25.12월)
- 정책 연구용역, 학계·전문가 및 현장 의견 수렴을 통해 '푸드테크 산업 육성 기본계획(안)' 마련

- 푸드테크 분야별 기업·전문가 그룹을 구성하여 여건을 분석하고, 푸드테크산업 육성에 필요한 전략과제 발굴
  - \* (일정) 연구용역('25.4~9월) → 관계자 의견수렴(10~11월) → 기본계획 발표('26.1월)
- 푸드테크 분야 기술을 실증하는 지원 시설을 구축\*하여 기업 대상 장비의 공동이용, 기술 애로에 대한 컨설팅, 실증 등 지원
  - \* '24년(3개소) : 식물기반식품-전북 익산, 푸드업사이클링-전남 나주, 푸드로봇-경북 포항, '25년(2개소) : 개인맞춤형식품-경기 과천·강원 춘천, 세포배양식품-경북 의성
- 식품제조업 분야 스마트공장 도입 확대('24. 30개社 → '25. 70)
  - 민간(삼성전자, 농협 등)이 주도하고 정부(중기부, 농식품부)가 협업을 통해 식품제조업 스마트공장 구축 및 정책자금 등 연계 지원
- 푸드테크 산업의 성장기반 마련을 위한 인력양성
  - '식품+IT·AI 등' 융복합 인재 양성을 위해 ①창업자대학 벤처연구팀(7개소), ②제직자푸드테크 계약학과 확대 지원(9개소)
  - 청년의 식품산업 분야 직업탐색 및 현장 실무경험 기회제공 및 우수 인력 유입 촉진을 위한 기업 인턴십 지원
    - \* 1)'식품·외식 기업 인턴십'(300명, 월 100만원, 3개월) + 2)푸드테크 기술사업화 인력 확보를 위한 인턴십(60명, 월 150만원, 6개월)
- '27년 1천억원 조성을 목표로 미래혁신성장펀드 조성('25. 약 400억원), 기업 보고서 발간·투자설명회(IR)개최 등으로 민간투자 활성화
- 푸드테크 분야 해외시장 동향 조사, 인증 취득 지원(NSF 등), K-Food Fair 홍보, 해외 진출 기업 현지 컨설팅 지원(연중) 등 추진
  - \* NSF 인증은 ①식품접촉 재질, ②설계 및 구조의 청결도, ③성능 평가를 통해 부여하고 있으며, FDA는 미국 레스토랑이 NSF 인증 기기를 사용하도록 요구
- 민·관 정책협의 기구로 '푸드테크산업 발전협의회' 운영

## 2. 식품산업 기술 경쟁력 강화 및 식품산업 전문 인력 양성

- 대체식품·친환경 포장 등 산업화 기술(지정과제 7개, 105억 원), 기업 성장단계별 맞춤형(자유응모 9, 27), 현안(자유 3, 45) 발굴 및 대응

- 즉시 사업화가 가능한 기업 주도의 과제 발굴로 개발 부담 경감 및 초기시장 형성, 제조·유통 분야 기술적 현안 대응

\* '25년 신규과제는 19개 과제, '25년 예산 42억 원(총 출연금 177억 원) 공고('25.1.7.~2.28.) → 접수(1.20.~2.28.) → 평가(~3월) → 협약·착수(4.1.)

○ 우수 R&D 기술 성과 확산 지원을 위한 기술거래 이전 활성화

- 대학·출연연 등이 보유하고 있는 식품 기술(특허, 실용신안, 디자인, 노하우 등)의 기업 이전을 활성화하고 기술 사업화 지원

\* 기술 수요·공급기관이 참여하는 협의체 운영, 수요·공급기술 발굴 및 기술이전 중개, 기술 도입 기업을 위해 제품 제작 등 사업화 지원 등 추진

### 3. 국산 농산물 사용확대 및 중소식품산업 육성

○ 식품기업과 생산자단체 간 계약재배, 협력활동, 컨설팅 등 연계 활동을 통해 농업계에는 안정적인 판로 확보, 기업계는 원료 수급 안정성 확보를 지원

- (식품산업간 연계성 강화) 국산농산물 원료매입, 농식품시설현대화, 외식산업육성, 농공상기업육성자금 지원으로 경쟁력 제고

- (판로 지원) 농업과 식품산업간 연계성이 높은 농공상융합형 중소기업에 대한 마케팅 강화, 판로개척 지원으로 활성화 및 경쟁력 제고

- 생산자단체 대상 교육·컨설팅, 품질 관리비 등, 중소 식품기업 대상 신제품 개발, 판촉·홍보비 등 계약재배 필요경비 지원(최대 4천만원)

- 국산 농축산물 원료에 대한 중소식품기업의 안정적 신용거래를 위해 구매이행 보증보험료 80% 지원(보증한도 2억원)

- 계약재배 수요자와 공급자가 보다 쉽게 협력 대상을 찾을 수 있도록 온라인 도매시장 內 '계약재배 정보 플랫폼' 구축('25.상)

○ 식품기업과 생산자단체 간 상생협력 우수사례 발굴·홍보를 통해 농업과 식품산업 간 상생협력 문화 확산 및 국산 농산물 소비 확대

- 상생협력 캠페인, '이달의 상생협력 우수기업·제품' 홍보 등 추진

## < '25년도 과제추진 계획 >

구 분	추진계획	세부일정	비 고
1/4분기	농업과 기업간 연계강화 사업 계획수립	1월	
	식품외식종합자금 지원사업 기본계획 수립	1월	
	'고부가가치식품기술개발사업' 신규과제 선정계획 공고·선정	1~3월	
	푸드테크산업 발전협의회 운영계획 마련	2월	
	농업과 기업간 상생 현장 방문	2월	
	푸드테크 기술사업화 교육 및 계약학과 운영기관 대상 설명회	3월	
	식품외식종합자금 지원사업 세부계획 확정(승인)	3월	
	푸드테크 연구지원센터 사업 대상자 선정	3월	
2/4분기	상생형 스마트공장 구축 지원사업 지자체, 단체 수요 조사	3월	
	'고부가가치식품기술개발사업' 신규과제 협약 및 착수	4월	
	푸드테크 연구지원센터 기본계획('25~'27) 마련	4월	
	푸드테크 계약학과 신규 모집 공고·선정	5월	
	K-Food Fair 연계 푸드테크관 마련·홍보	5월	
	푸드테크 산업 발전협의회 개최	6월	
3/4분기	식품외식종합자금 지원사업 추진상황 점검	6월	
	계약재배 정보 플랫폼 구축	6월	
	푸드테크 분야 투자설명회(IR) 개최	7월	
	농업과 기업간 연계강화사업 추진상황 상반기 모니터링	6월	
	식품 R&D 연구분야별 동향보고서 발간	7~9월	
	식품외식종합자금 지원사업 추진상황 점검	9월	
4/4분기	미래혁신성장펀드 조성	9월	
	식품제조업 분야 스마트 공장 구축 지원 사업대상자 선정	9월	
	푸드테크 산업 발전협의회 개최	10월	
	2025 Foodweek 개최	11월	
	농업과 기업간 연계강화사업 추진상황 하반기 모니터링	11월	
	식품 R&D 연구분야별 동향보고서 발간	9~12월	
	식품기술거래이전지원 사업 기술거래기관 사업실적 평가	12월	
	푸드테크 기술사업화 교육 성과공유대회	12월	
식품외식종합자금 지원사업 추진상황 점검	12월		
푸드테크 산업 육성에 관한 법률 하위법령 시행	12월		

### □ 이해관계자 등 현장의견 수렴 계획

구 분	내용	세부일정
현장방문	농공상융합형중소기업 간담회 및 바이어 상담회	2월
현장방문	농공상융합형중소기업 판로개척 추진 현장 방문	4월
현장방문	식품외식종합자금 지원사업 추진상황 점검	6월
의견수렴	푸드테크산업 육성에 관한 법률 하위법령(안) 의견수렴	6월
현장방문	푸드테크 분야 우수기업 현장방문 및 간담회	8월
현장방문	식품외식종합자금 지원사업 추진상황 점검	9월
의견수렴	푸드테크산업 발전협의회 분과위원회 개최	10월
간담회	푸드테크 계약학과 간담회 개최	11월
현장방문	식품외식종합자금 지원사업 추진상황 점검	12월
의견수렴	푸드테크산업 육성 기본계획(안) 관계기관 의견수렴	12월

□ 기대효과

- 푸드테크 산업 육성을 위한 법 제정, 전문 인력 양성, 민간투자 유치, 수출 확대로 식품산업의 새로운 성장동력 확보
- 공공 연구기관 우수 R&D 성과의 공유 및 기술이전을 통해 기술이전 생태계 구축 및 기술사업화 성과 기반 공고화와 식품기업 혁신 성장 지원
- 식품산업과 농업간 연계 강화로 안정적인 판로 확보 및 기업계의 원료 수급 안정성 확보는 지속가능한 농식품산업 기반 조성
  - 또한, 식품기업과 농업간 연계를 통해 공동체의 이익실현과 공공성 강화라는 사회적 가치 실현

□ 관련 재정사업 내역

(단위 : 억원)

		회계구분 <sup>1)</sup>	'24	'25
미래식품산업 육성 및 활력 제고(Ⅱ-3-일반재정)				
② 식품산업육성(2832)	농특회계	535	744	
	▪ 식품산업인프라 강화(380)	농특회계	262 (262)	205 (205)
	▪ 푸드테크연구지원센터구축(401)	농특회계	4 (4)	42 (42)
미래식품산업 육성 및 활력 제고(Ⅱ-3-일반재정)				
① 식품산업육성(농안)(2851)	농안기금	1,446	1,634	
	▪ 식품외식종합자금(융자)(345)	농안기금	1,446 (1,446)	1,634 (1,634)
미래식품산업 육성 및 활력 제고(Ⅱ-3-R&D)				
① 식품기술개발(2810)	농특회계	376	409	
	▪ 고부가가치식품기술개발(R&D)(420)	농특회계	376 (376)	409 (409)

□ 성과지표 및 측정방법

성과지표	가 중 치	실적			목표치 '25	'25 목표치 산출근거	측정산식 (또는 측정방법)	자료수집 방법 또는 자료출처 (성과측정시 유의사항)
		'22	'23	'24				
①푸드테크 비식품분야 (식품로봇) 수출액 (천불)	0.4	189.4	215.0	239.7	245.0	푸드테크 비식품분야 5개년 평균 수출액 (196.0)에 식품로봇의 해외시장 진출 확대 가능성을 감안하여 적극적으로 125% 증가한 245.0 목표 설정 * 수출액(천불): ('20) 155.7 → ('21) 180.2 → ('22)189.4 → ('23) 215 → ('24) 239.7	푸드테크 비식품 분야(식품로봇) 수출액	관세청 수출입 무역 통계 시스템(IS 코드 8479.50, 8428.90-2000, 3000)
②식품기술 이전 건수(건)	0.4	70	75	95	109	최근 2년간 연평균 증가율 11%로 예산 증액 등을 감안, 전년 실적치에서 15% 상향한 적극적 목표치 설정	식품기술 이전 건수 확인	'25년 사업결과보고서 (한국농업기술진흥원) 확인
③식품가공원료매입 자금 지원업체 국산원료 구입액 잔대비 실적(%)	0.2	108.7	106.2	106.0	117.8	최근 3개년('21~'23) 실적 평균의 10% 상향 설정	(지원업체 당해연도 국산원료 구입액/전년도 국산원료 구입액)×100	지원업체 사업결과 보고서

## ② 한식 및 외식산업 진흥(Ⅱ-3-②)

### □ 추진배경 (목적)

- 국내 농산물의 대량 수요처인 한식 및 외식산업의 진흥을 통해 농산물의 부가가치 창출 및 농식품 수출 확대 지원
  - \* (근거법령) 한식진흥법 제 3, 8, 9, 11, 12, 14조, 외식산업진흥법 제 5, 6, 15, 16조, 김치산업진흥법 제 6, 12, 15, 17조, 전통주 등의 산업진흥에 관한 법 제 5, 7, 13, 15조 등
- (한식) 전세계적인 한식에 대한 관심을 기회요인으로 삼아 한식 산업가치 증대를 위한 전략적 정책 추진 필요
  - \* 한식(해외한류실태조사) : 한국 문화콘텐츠 인기도 1위(10년연속), 한국 연상 이미지 2위(6년연속)
- (외식) 국내 외식산업의 양적 성장\*에도 불구하고, 고물가·소비 심리 둔화 등 외식업 위축 우려가 상존함에 따라 외식산업 진흥 필요
  - \* 외식업 매출액(통계청) : ('18) 138조원 → ('19) 144 → ('20) 140 → ('21) 151 → ('22) 179

### □ 주요내용 및 추진계획

- (한식) 전세계적인 한류 열풍에 힘입어 한식이 지속적으로 확산될 수 있도록 인프라를 공고히 하고 산업 생태계를 확장할 필요
  - 향토음식 진흥센터(한식진흥원 분원) 설립(~'26)을 통한 지역 음식 콘텐츠 제작·DB 구축 등 정책 기반 마련
  - 아시아 50 베스트 레스토랑 개최('24·'25, 2년 연속)를 통해 글로벌 미식 오피니언 리더(셰프, 평론가, 미디어 등) 및 대중 대상 한식문화 홍보
  - 오사카 EXPO(5월), APEC 정상회의(11월) 등 국제행사 연계 한식 홍보
  - 김치, 전통주, 인삼 등 특색있는 미식을 테마로 한 관광 프로그램 개발하여 K-미식벨트 구축('24 : 장 벨트 개발)
  - 대표 한식 메뉴인 김치 산업의 경쟁력 강화를 위해 원료공급단지 조성 및 절임 생산시설 구축 등 안정적 생산 여건 마련
- (외식) 외식업계 식재료비 인상, 인력난 등 구조적 문제를 해결하기 위한 지원방안을 모색하고 해외진출 지원 등 외식업계 경쟁력 강화
  - 국산 식재료 공동구매를 위한 조직화 비용·운영비 및 국산 식재료 구매 비용을 지원하여 외식업체 경영비 절감

- 경영에 어려움을 겪는 외식업체 대상 맞춤형 컨설팅을 제공하여 경영 안정화 및 외식 트렌드 조기 적용 지원
- 외식산업 경쟁력 제고를 위한 외식 서비스 매뉴얼 제작 배포
- 주요 원재료\*에 대한 할당관세 적용, 영세음식점 의제매입세액 공제율 및 공제한도 상향 등을 통한 물가 및 경영안정 지원
- \* 농산물 13개(양배추, 배추, 무 등), 식품 원재료 13개(커피생두, 설탕 등)
- 산재하여 있는 공공배달앱(지자체 46개, 앱 12개)을 한 눈에 볼 수 있는 통합포탈(웹) 구축 및 인지도 제고를 위한 홍보 실시
- (협업) 외식업 인력난 해소, 한식문화 홍보 및 한식-관광산업 연계 등 관련 부처·기관과의 협업 통한 한식 및 외식산업 진흥 적극 추진
- (고용부) '24년 고용허가제(E-9) 대상으로 외식업 시범사업 도입 후 확대 검토를 위해 고용부와의 긴밀한 협조 체계 유지
- (문체부) 관광산업과의 연계 통한 지역 미식자원의 관광상품화 도모, 컨벤션 행사 연계하여 한식 문화 홍보 위한 협업
- (민간) 식품기업(CJ 등), 외식·한식 기업과의 협업을 통한 한식산업 진흥 및 외식사업 경쟁력 강화 등 추진

**< '25년도 과제추진 계획 >**

구 분	추진계획	세부일정	비 고
1/4분기	'25년 한식진흥 및 음식관광활성화 세부추진계획 수립	1월	
	'25년 전통주 산업육성 사업 시행계획 및 추진계획 수립	1월	
	'25년 외식산업 진흥사업 시행계획 수립	2월	
	'25년 김치산업진흥 시행계획 및 추진계획 수립	2월	
	국제 프랜차이즈 박람회 참가 외식업체 선정	2월	
	K-미식 벨트 프로그램 공모	2월	
	음식점업 외국인근로자 고용허용 신청 접수	2월	
	2025 아시아 50 베스트 레스토랑 개최	3월	
	향토음식진흥센터 기본 및 실시설계 공고	3월	
	외식기업 해외진출 맞춤형 지원사업(바우처) 지원대상 선정	3월	
	김치종균 보급사업 업체 선정 및 보급	3월~	
2/4분기	공공배달 통합 포털 구축	4월	
	음식점업 외국인근로자 고용허용 신청 접수	4월	
	'25년 찾아가는 양조장 신규 양조장 선정	5월	
	오사카 엑스포 한식 홍보	5월	
	절임염수 재활용설비 구축지원 사업 공모 및 사업자 선정	5월~	

3/4분기	단체급식 김치응용요리 경연대회 개최	8월	
	대한민국 우리술 품평회 수상작 평가 및 발표	8월	
	제14회 대한민국 김치품평회 우수 브랜드 선정 결과 발표	9월	
	음식점업 외국인근로자 고용허용 신청 접수	7·9월	
4/4분기	한식 글로벌 컨퍼런스 개최	10월	
	음식점업 외국인근로자 고용허용 신청 접수	11월	
	APEC 정상회의 한식 홍보	11월	
	'김치의 날' 기념행사 개최	11월	
	대한민국 우리술 대축제 개최	11월	
	해외 우수 한식당 지정	11월	
	외식바이어 초청 수출 상담회	11월	
	안심식당 지정제 지자체 운영 평가	12월	

## □ 이해관계자 등 현장의견 수렴 계획

### ○ 한식 및 외식산업 산·관·학 협의체\* 통한 현장 의견 정례적 수렴

\* 외식산업 발전포럼, 김치산업 관계기관 협의체, 주류산업 경쟁력 강화 TF, 전통주 산업 진흥을 위한 협의체 등

### ○ 제도·정책 개선 및 현장 요구과제 발굴을 위한 현장 간담회 및 전문가 회의 필요시 수시 개최 예정

\* 외식업계 물가 안정, 한식 산업 경쟁력 강화(인력양성 등)를 위한 방안 논의, 김치산업 안정적 생산 여건 마련을 위한 전문가 간담회 등

구분	내용	세부일정
현장방문	전통주 업계 격려 및 건의사항 수렴을 위한 현장방문	'25.2월
회의	우리술 품평회 및 대축제 추진위원회 회의	'25.3월
회의	전통주 산업진흥 관련 전문가 회의	'25.3월
간담회	김치업체 현장방문 및 업계 건의사항 수렴을 위한 간담회	'25.3월
현장방문	절임염수 재활용설비 구축 현황 점검 및 애로사항 등 의견수렴	'25.5월
간담회	외식기업 해외진출 활성화 워크숍	'25.6월
회의	관광명소로 육성 등 '찾아가는 양조장' 발전방향 관련 전문가 워크숍	'25.7월
회의	우리술 대국민 홍보를 위한 '2025 대한민국 우리술 대축제'	'25.11월
회의	K-미식 벨트 조성 관계자(지자체·민간 등) 회의 개최	'25.4~10월(수시)
회의	외식산업 발전포럼	수시(연 3~4회)
회의	김치산업 관계기관 협의체	수시(연 3회 이상)
회의	전통주 산업 활성화를 위한 민·관 협의체	수시(연 2~3회)
현장방문	외식업계 물가 안정 및 건의사항 수렴을 위한 현장방문	수시
회의	주류시장 경쟁 활성화 위한 '주류산업 경쟁력 강화' 회의	수시

## □ 기대효과

- 한식 산업가치 증진을 통해 농식품 수출 확대, 국가 브랜드 이미지 제고 및 국가 미래 성장 동력화
- 국민 생활, 국가 경제와 밀접한 관계가 있는 외식산업 진흥을 통해 외식업계 경영안정 및 경제활성화 등에 기여

## □ 관련 재정사업 내역

(단위 : 억원)

		회계구분	'24	'25
식품외식산업육성(Ⅱ-2-일반재정)				
①	식품산업육성(2832)	농특회계	141	114
	▪ 전통발효식품육성(310)		141	114
②	한식및외식산업육성(2837)	농특회계	366	359
	▪ 한식진흥 및 음식관광활성화(332)		105	166
	▪ 푸드서비스 선진화(370)		261	193

## □ 성과지표 및 측정방법

성과지표	가중치	실적			목표치	'25 목표치 산출근거	측정산식 (또는 측정방법)	자료수집 방법 또는 자료출처 (성과측정시 유의사항)
		'22	'23	'24	'25			
①외식업 매출액(십억원)	0.4	1,433	1,645	1,686	1,746	최근 3년간('22~'24) 외식업 매출액 평균(1,588)의 110%를 적용	외식업분야 신용카드 매출액 합계	신용카드사 데이터를 바탕으로 NICE 제공 정보 활용
②한식 온라인플랫폼 이용자수(천명)	0.4	8,046	6,119	7,379	7,899	한식 온라인 플랫폼인 한식 포털과 한식 관련 SNS의 방문자수와 구독자수를 합산(이용자수), 최근 3년간('22~'24) 이용자수 실적 평균(7,181천명)의 110% 적용	한식 포털과 한식 관련 SNS 이용자수 합산	한식진흥원 사업결과 보고서 및 홈페이지, SNS 상 이용자 실적 조회
③공동구매 조직화를 통한 국산 식재료 구입액(억원)	0.2	26.9	24.5	31.9	32.0	최근 3년간('22~'24) 식재료 공동구매 조직화를 통한 국산 식재료 구입액 실적 최근 3년간 평균(27.7)의 110% 적용시 30.4이나, 전년도 실적이상으로 적용	식재료 공동구매 조직화를 통한 국산 농산물 구입액 합계	지자체 사업결과 보고서

### ③ 농식품 수출경쟁력 강화(Ⅱ-3-③)

#### □ 추진배경 (목적)

- K-Food는 부가가치가 높은 수출 분야로 9년 연속 성장세를 이어 '24년 농식품 수출은 역대 최고 실적 기록(99.8억불(면세포함), 전년대비 약 9%↑)
- 다만, 전 세계 보호무역주의 기조 확산, 불안정한 글로벌 정세 및 기후변화 등 대내외 수출환경 변화에 대응할 필요

#### □ 주요내용 및 추진계획

- (신선 농산물) 수출 농산물의 안정적인 생산기반을 마련하고, 품목별 수출 전문 마케팅법인 육성
  - 안정적인 생산·공급 체계 구축 및 소속 재배 농가의 조직화, 안전성 관리 등 역량 강화
  - 신선농산물 수출경쟁력 제고를 위해 ①수출 전략품목 육성, ②안정적인 공급선 확보, 내실 있는 조직 운영을 위한 ③제도 정비 추진
- (시장 다변화) 주요 시장(미·중·일) 2선 도시 진출 확대, 3대 유망 시장 등 공략 및 아프리카 등 잠재 시장 거점 마련
  - 주요 시장 2선 도시 내 주요 유통매장 진출과 연계하여 신규 공동 물류센터(6개소)를 발굴하고 물류센터 보관 및 콜드체인 이용 등 지원
  - 3대 시장<sup>중동·중남미·인도</sup>을 중심으로 소비 트렌드를 반영하여 전략적으로 접근하고, 잠재시장은 농식품 증점무역관(5개소\*) 운영으로 지원 거점 확충

\* 남아프리카공화국, 우즈베키스탄, 라오스, 칠레, 과테말라
- (판로개척) 한류, 온라인 등 글로벌 트렌드 연계 마케팅
  - 한류 수준을 3단계로 구분하여 옥외 광고부터 K-팬덤을 활용한 SNS 마케팅까지 단계별 접근
  - 해외 온라인몰 내 한국식품관 개설, 글로벌 B2B·B2C 플랫폼 입점 지원 및 국가별 인기 어플·인플루언서 연계 K-Food 홍보 강화
  - K-Food Fair, 국제식품박람회 등을 통한 홍보, 안테나숍 등 신규 판매망 구축을 통해 B2B·B2C 마케팅 추진

○ (리스크 대응) 환율 변동, 비관세장벽 강화 등 글로벌 수출환경 변화에 적시 대응하여 수출기업 애로 해소

- 환변동에 대비하여 기업의 경영안정을 위한 수출보험 지원 강화
- 비관세장벽 등 수출기업 애로 해소를 위한 컨설팅\*, 정부간 협력 강화

\* 통관, 인증(FSSC22000, 할랄 등), 위생·검역(SPS), 지적재산권 등

### < '25년도 과제추진 계획 >

구 분	추진계획	세부일정	비 고
1/4분기	'25년 농식품 수출 지원 사업 설명회 개최	1월	
	K-Food+ 수출 확대 추진본부 간담회 개최	1월	
	「K-Food+ 수출 확대 전략」 발표	2월	
	신선 농산물 수출 현장 점검	3월	
	도쿄 FOOD EX JAPAN 통합한국관 참가	3월	
2/4분기	바이어 초청 수출상담회(BKF+) 개최	4월	
	다변화 전략국 중심 세일즈로드쇼 개최	4월	
	오사카 엑스포 연계 K-Food Fair 개최	5월	
	신선 농산물 수출 현장점검 및 업계 의견수렴	6월	
	상하이 Sial 통합한국관 참가	6월	
3/4분기	뉴욕 Fancy Food Show 통합한국관 참가	7월	
	온라인 한국식품관 추가 개설	7월	
	인도네시아 K-Food Fair 개최	8월	
	수출통합조직 상반기 운영 실적 점검	8월	
	중남미 지역 식품 박람회 참가	9월	
4/4분기	K-Food 서포터즈 연계 한국 농식품 뉴미디어 홍보	10월	
	다변화 전략국 중심 팝업스토어 운영	11월	
	신선 농산물 수출 현장 점검	11월	
	바이어 초청 수출상담회(BKF+) 개최	11월	
	K-Food+ 수출탑 시상	12월	

### □ 이해관계자 등 현장의견 수렴 계획('25년 신규)

○ 수출 농가, 수출업체, 해외바이어 등의 이해관계자를 포함한 수출 현장의 의견을 수렴하고 업계 애로 해소를 위해 노력

\* 수출업계와 소통하고 현장 애로를 관리하기 위한 '수출정보데스크(aT)' 운영

### < '25년도 분기별 의견수렴 계획 >

구 분	내용	세부일정
간담회	K-Food+ 수출 확대 추진본부 간담회	1월
현장방문	주요 신선 농산물 수출 현장점검 및 업계 의견수렴	6월
회의	수출통합조직 상반기 운영 실적 점검 및 하반기 계획 논의	8월
간담회	'25 K-Food+ 수출 성과 공유 및 '26 수출 확대 방안 논의	12월

## □ 기대효과

- 우리 농식품의 글로벌 경쟁력을 강화하여 해외 진출을 활성화하고, 이를 통해 농가 소득 증대 및 농식품산업의 발전을 도모

## □ 관련 재정사업 내역

(단위 : 억원)

		회계구분	'24	'25
농식품 글로벌 진출 확대(Ⅲ-2-일반재정)				
①	농식품 글로벌 진출 확대(2835)		1,593 (1,593)	1,587 (1,587)
	▪ 농식품해외시장진출(304)	농특회계	493	513
	▪ 농식품시장개척(306)	농특회계	62	48
	▪ 농식품글로벌비대면마케팅지원(307)	농특회계	91	99
	▪ 농식품글로벌경쟁력강화(406)	농특회계	946	927
농식품 수출촉진(Ⅲ-2-일반재정)				
⑥	농식품 수출촉진(2835)		4,582 (4,582)	4,582 (4,582)
	▪ 농식품글로벌육성지원자금(융자)(404)	농안기금	4,582	4,582

## □ 성과지표 및 측정방법

성과지표	가 중 치	실적			목표치	'25 목표치 산출근거	측정산식 (또는 측정방법)	자료수집 방법 또는 자료출처 (성과측정시 유의사항)
		'22	'23	'24	'25			
①10대 전략품목 수출액 (백만불)	0.4	2625	2984	3431	3,440.0	10대 전략품목의 최근 3개년 수출 실적과 전략품목 육성에 대한 정책적 의지를 반영하여 목표치를 최근 3개년 평균의 110%(3,304.7백만불) 보다 높은 3440.0백만불로 설정	딸가포도·파프리카 배·김치·인삼·라면 과자·음료·쌀·가공 식품 수출액 합계 (면세점 제외)	관세청(무역통계진흥원), aT(KATI)
②농식품 수출액(백만불) (공통)	0.4	8827	9024	9859	10,150.0	전체 농식품의 최근 3개년 수출실적과 전망, 수출 활성화에 대한 정책적 의지를 반영하여 목표치를 최근 3개년 평균의 110% 보다 높은 10,150.0백만불로 설정	농식품 수출액 합계 (면세점 제외)	관세청(무역통계진흥원), aT(KATI)
③수출실적 100만불 이상 기업 비율(%)	0.2	28.3	32.5	34.7	35.1	수출지원사업 수혜 기업 중 수출 실적 100만불 이상 기업 비율의 최근 성과와 전망 등을 고려하여 목표치를 최근 3개년 평균의 110% 보다 높은 35.1%로 설정	수출지원사업 수혜 기업 중 수출실적 100만불 이상인 기업/ 수출지원사업 수혜기업	관세청(무역통계진흥원), aT(KATI)

#### ④ 농식품 전후방산업 수출경쟁력 강화(Ⅱ-3-④)

##### □ 추진배경 (목적)

- 정부는 수출을 통한 경제 활성화, 일자리 창출 등을 추진하고 있으며, 전후방산업은 부가가치가 높은 신성장 산업으로 부각  
\* '24년 전후방산업 수출액은 29.8억불로 전년 대비 1.2% 증가

- ▶ (V 발언, '23.7.4) "우리나라 경제의 근간이자 일자리 원천인 수출 확대를 경제 정책의 최우선 과제로 삼고 모든 역량을 쏟아부어야 한다."
- ▶ (국무회의, '23.1.3.) 강력한 수출 드라이브 정책으로 농식품산업 신성장 동력 창출, 모든 부처는 수출부처이자 산업부처라는 확고한 인식 확립

- 세계적으로 기후변화·노동력 부족 문제에 대응하여 식량안보 달성 수단으로 수직농장 등 스마트농업에 주목
  - 특히, 중동은 지리·기후적으로 농업에 부적합한 환경이며, 낮은 식량 자급률\* 등으로 스마트농업을 통한 식량안보 강화에 관심  
\* 주요작물 자급률 : UAE 19.3%(21, UAE 통계청) / 카타르 16.3%(20, 카타르 통계청)
- 인공지능(AI), 사물인터넷(IoT) 첨단 기술을 결합한 K-스마트팜·농기계 등 농산업 분야는 글로벌 경쟁력이 높아 해외 진출에 적기

- (K-농산업의 세계화) 농산업 수출기업 글로벌경쟁력 강화로, 스마트팜 등 우수한 한국 농업기술력을 전세계에 전파하고 한국 농업의 위상을 제고  
⇒ 수출기업 성장과 고용증가로 농업의 미래 성장 산업화·국가발전에 기여

##### □ 주요내용 및 추진계획

- (국제 협력 강화) 정상 경제외교 후속 조치와 연계하여 수출 유망 국가와 정부·기관 간 협력 강화를 통해 해외 진출 기틀 공고화
  - 농산업분야 국제 조달시장(FAO 등) 진출 지원을 위한 관계자 초청 설명회 등 유관기관 협력을 통한 수출기업 진출기반 마련  
\* FAO 분야별 입찰 담당자 초청설명회 개최('25.下) 등
  - 제2차 한-카타르 스마트팜 협력위원회를 개최하여 기술협력·투자 유치 등 구체적인 협력 방안 협의  
\* 제2차 협력위원회 개최('25.上)하여 한국의 스마트팜 혁신밸리 모델 수출 협의

- 한-카타르 농업기술 연구기관 간 한국산 스마트팜 기자재에 대한 사막기후 실증\* 착수, 우리기업 중동 수출기반 구축('24.10월~'25.10월)
  - \* 한국농진청-카타르하사드푸드 간 100평 온실 4동 규모에서 내서성종자농업용필름 등 실증
  - ➔ 실증 후 한국산 스마트농업 기자재의 현지 수출 논의 추진
- (부처 협업 확대) 관계 부처·기관과 수출지원 사업·정책 연계를 통해 수출 활성화 정책의 시너지효과 제고 및 성과 창출
  - 무역보험(단기수출보험) 우대 대상에 스마트팜 수출 기업 및 적용 품목을 확대하여 수출기업의 무역리스크 및 재정부담 경감<sup>산업부 협업</sup>
    - \* (기존) 211개社, 169개 HSK 코드 → (개선) 217개社, 183개 코드
    - \* 단기수출보험 가입 보험료 20% 할인, 가입한도 2배 확대 등
  - 중기부 등 관계부처와 수출바우처·스마트공장 구축 지원 등을 추진하여 전후방산업 중소 업계 지원 강화
    - \* (스마트공장) 노후 가공설비 현대화 및 영세·중소업체의 생산 효율성 제고를 위해 농산업 수출 기업 제조시설 스마트화 신규 추진(15개社, 중기부 협업)
    - \* (수출바우처) 수출 전 과정 맞춤형 애로 해소를 위해 농산업분야 부처협업형 수출바우처 지원 지속(50개社, 중기부 협업)
- (스마트팜 수출) 해외 시범온실 조성하여 수출 거점화, 기업들의 수주계약 밀착 지원 등을 통해 국내 업체의 해외진출 기반 마련
  - 수출 신시장에 한국형 시범온실 구축 확대, 기 선정된 시범온실 (3개소) 공사 추진 및 '25년 신규지구(1개소) 구축 추진
    - \* '25년 : (사우디) 시범온실 준공, (캐나다) 사업 부지 및 컨소시엄 선정
  - 기업 진출 수요 등을 고려하여 중점무역지원관 확대\* 지정(5→6개소) 현지 제도·정책 정보 제공 및 신규 수주 사업 발굴
    - \* (24) 5개소(라이트 바류, 알마티 멜버른 쿼이트) → (25) 6개소(라이트 바류, 알마티 자카르타 모스크바 호치민)
  - 기업 단독 수주가 어려운 대형 프로젝트 수주를 위해 컨소시엄 지원 확대(4→6개소) 지원\* 및 해외 법률 컨설팅 지원 확대\*\*
    - \* 전담직원 매칭, 프로젝트 신규 발굴, 수주 활동 지원(발주처 면담 등), 프로젝트 관리
    - \*\* (24) 법률 분야 기본 컨설팅 제공 → (25) 법률·회계 분야 기본·심화 컨설팅
  - K-스마트팜 로드쇼 확대 개최 등 수출 상담회를 통해 현지 바이어와 국내 기업 간 네트워킹 기회 확대, 해외 실증 신규 지원(6개소)
    - \* 연내 수주 계약 가능성이 높은 중동·동남아 지역에 전략적 개최('24: 4회→'25: 8)

- **(농기자재 수출)** 글로벌 마케팅·수출 상담회 개최 등 기업 경쟁력을 강화하고, 제품의 해외 실증을 통해 현지 적합성 검증 지원
  - 신규 바이어 집중 발굴\* 해외 시장개척단 파견(태국), 박람회 한국관 운영('24: 5회 → '25: 8) 및 수출 상담회('24: 4회 → '25: 5) 확대 등 지원
    - \* 현지를 방문하여 수출 여건 점검, 신규 및 우수 바이어 미팅 기회 제공
  - 수출국 농기계 실증기관과 협력, 제품 현지 적응성 및 성능 검증 등 현지 테스트베드 지원 확대('24. 5개국 → '25. 6개국)
    - \* 국산 농기계 사전 테스트 기회 제공 및 현지 사용자 대상 농기계 시연 및 수출 상담 등
  - 농기자재 수출 인허가 취득 및 현지 마켓테스트 비용 등 지원 확대
    - \* (지원항목) 기존 해외 인·허가, 글로벌 마켓테스트 2개분야 → 14개 분야 지원 확대
    - \*\* (지원한도) 기업당 30백만원 → 수출실적에 따른 지원규모 차등화(20~50백만원)
  - 수출경쟁력 확보를 위해 노후화 시설 현대화 자금(50억원), 원료 및 원자재 구입 등 운영자금(150억원) 저리 융자 지원('25년 신규)
  
- **(동물용의약품 수출)** 반려동물 등 세계 시장 수요 증가에 발맞춰 제품·서비스 현지화, 판로 개척 통한 수출산업화 지원
  - 동물용의약품 수출 활성화를 위해 GMP(제조·품질관리 기준) 개선을 희망하는 수출 업체 대상 GMP 컨설팅 지원(5개소)
  - 수출 혁신품목 육성을 위한 시험 인증 및 해외 제품등록 지원\* 및 동물용의약품 원료구입자금 등 융자지원
    - \* 제품시험 및 등록, 수출국 현지 컨설팅, 국내 제조시설 실사 등 지원
  - 수출 잠재력이 높은 중남미(멕시코·칠레)에 시장개척단을 파견\*하고, 해외 전시회 한국관 운영 등 시장 개척 강화
    - \* 신규 파트너사 발굴, 산업현황 파악, 제도 조사, 바이어 미팅 등 지원

**< '25년도 과제 추진 계획 >**

구 분	추진계획	세부일정	비 고
1/4분기	K-스마트팜 중동진출 확대를 위한 기업 간담회	1월	
	스마트팜 중점지원 무역관 추가지정	2월	
	스마트팜 수출 실증, 컨소시엄 수주지원 기업 선정 및 발대식	2~3월	
	동물용의약품 해외전시회(태국) 참가	3월	
	농기자재 해외박람회(베트남, 중국) 참가	3월	

2/4분기	농기자재 바이어초청(BKF) 수출상담회	4월	
	K-스마트팜 로드쇼 개최(동남아,CSI)	5~6월	
	부처협업 수출바우처 및 스마트공장 구축 지원 대상기업 선정	4~6월	
	제2차 한-카타르 스마트팜 협력위원회 개최	6월	
3/4분기	컨소시엄 수주지원, 수출 실증지원 중간 성과 점검	7월	
	국제 공공조달시장 진출 지원을 위한 업계 설명회 개최	8월	
	캐나다 시범온실 구축계획 마련	9월	
	농기자재·동물용의약품 해외시장개척단 파견	8~9월	
	농기자재·동물용의약품 해외박람회 한국관 운영(인니, 베트남)	7~10월	
4/4분기	K-스마트팜 로드쇼 개최(북미,중동,중국)	9~11월	
	농기자재·동물용의약품 해외박람회 한국관 운영(튀르키예, 베트남)	10~11월	
	동물용의약품 해외전시회(UAE) 참가	11월	
	스마트팜 컨소시엄 수주지원 및 해외법률컨설팅 성과 발표회	12월	

## □ 이해관계자 등 현장의견 수렴 계획

- 수출 기업 및 관련 협회·유관기관 등 이해관계자와 간담회·수출 현장방문 등을 통해 다양한 의견을 수렴하고 정책에 반영

구 분	내용	세부일정
간담회	K-스마트팜 중동진출 확대를 위한 관계자 간담회	1월
간담회	농기자재 수출 확대 간담회 및 사업설명회	1월
회의	농산업 수출 관련 협·단체 업무 협의회	2월
현장방문	수직농장 수출기업 현장방문	.3월
현장방문	동물용의약품 수출기업 현장방문	5월
현장방문	스마트팜 수출기업 현장방문	6월
현장방문	농기자재 수출기업 현장방문	7월
간담회	농기자재 수출활성화를 위한 관련 업계 간담회	11월
간담회	농기자재 우수사례 발표 및 공유회	12월
간담회	컨소시엄 수주지원 및 해외 수출실증 지원사업 성과 발표 및 간담회	12월

## □ 기대효과

- 스마트팜, 농기자재 등 다양한 농산업 품목 수출 확대를 통한 전후방산업 국가 브랜드 향상 제고
- 현지 시장조사·바이어 발굴, 자금지원 등 초기부터 수출·수주 계약 까지 수출 쏠 단계를 밀착 지원하여 해외 진출 기반 마련

□ 관련 재정사업 내역

(단위 : 억원)

		회계구분 <sup>1)</sup>	'24	'25
농업신산업육성(Ⅲ-1-일반재정)				
①	농기자재산업육성(2260)		60	96
			348	96
	▪ 농산업수출활성화(375)		60	96
가축방역 및 축산물안전관리(Ⅳ-3-일반재정)				
①	가축방역(농특)(3940)		136	203
			2,596	2,740
	▪ 동물용의약품산업종합지원(349)		60	137
	▪ 동물용의약품산업종합지원(융자)(350)		76	66

□ 성과지표 및 측정방법

성과지표	가 중 치	실적			목표치	'25 목표치 산출근거	측정산식 (또는 측정방법)	자료수집 방법 또는 자료출처 (성과측정시 유의사항)
		'22	'23	'24	'25			
① 전후방산업 수출 실적(백만불)	0.7	2942	2977	3015	3274.4	전후방산업 분야 수출액의 최근 3년 평균(2,976.8) 대비 110% 상향 설정	스마트팜·농기자재·동물용의약품 등 농산업 품목 '25년 수출액	행정자료 (HS 코드 기반으로 집계)
② 수출 유망 품목 성과창출 지수(점)	0.3	-	5457	7074	778.1	수출 유망(브랜드화) 품목인 스마트팜·농기자재 기업의 수출상담 지원을 통한 MOU·계약 성과창출 지표로 전년 대비 110% 상향 설정	(해외 수출상담 건수×0.7) + (기업 간 MOU, 수출수주 계약 건수×0.3)	행정자료

## ⑤ 그린바이오산업 육성(Ⅱ-3-⑤)

### □ 추진배경 (목적)

- 농업의 신성장 동력으로서 그린바이오 산업\*에 대한 전 세계적인 관심도·시장 확대 및 선진국들의 관련 정책 강화

\* (정의) 농생명자원에 생명공학기술을 적용하여 농업 전반에 부가가치를 창출하는 新산업

- 바이오 과학기술 및 산업 진흥에 대한 국내 역량을 결집하기 위한 대통령 직속 위원회인 국가바이오위원회\* 출범

\* 대통령(위원장)을 포함, 부처 장관급, 과학기술수석, 산·학·연·병 민간 전문가 등 40인 이내로 구성되며, 바이오 과학기술 및 산업 전반에 관한 정책·규제·지원 등 심의·조정

- 국내시장 규모('20 5.4조원)는 세계시장 대비 0.3% 수준에 불과해, 정책적 지원을 통해 그린바이오 산업을 체계적으로 육성할 필요

\* 세계 시장 규모 : ('20) 1조 2,207억 달러 → ('27) 1조 9,208억 달러 예상(연평균 6.7%↑)

- 화석 연료 기반(fossil-fuel based) 생산을 환경친화적 바이오 기반(bio-based)으로 전환하여 국내 농업의 지속가능한 발전 기반 마련

### □ 주요내용 및 추진계획

- (제도 운영) 법 시행('25.1~)에 따른 체계 구축 및 신규 제도 운영

- 산업 통계구축·실태조사를 위한 산업분류체계 마련(2월) 및 시범조사 결과 분석을 바탕으로 본조사 추진계획 수립(3월~)

\* 모집단 3,000여개社 대상으로 기업정보, 산업 분야 등 시범조사 추진(~2월)

\*\* 그린바이오산업 6대 분야별 현황, 그린바이오기업의 일반·경영현황, 제품·소재 생산현황, 연구개발 현황 등

- 그린바이오산업을 영위하는 기업을 사전에 파악하여 기업들에 맞춤형 지원 정책을 추진하기 위한 기업신고제 운영(3.4~)

- (인프라 구축) 6대 분야 중심으로 그린바이오 산업 쏠주기를 지원할 수 있는 지역별 인프라 구축

- 천연물소재 전주기 표준화허브 신규 1개소 선정 예정(공모)

- 기능성 HMR 실증·실용화센터 1개소 구축('24.7)

- 스타트업 창업 활성화를 위해 연구 공간·장비·컨설팅 등을 지원하는 창업보육 전문시설 '그린바이오 벤처캠퍼스' 구축('24.12)
- 미생물 분야 농축산용미생물산업 공유인프라 구축('24.12)
- (소재 산업화) 그린바이오 소재 개발·공급 및 산업 지원체계 구축
  - 소재 개발의 자동화·표준화·고속화를 위한 첨단분석시스템 구축(2개소)
  - 소재 대량공급 및 소재 수요기업 연계를 위한 산업화시설 조성(1개소)
- (기업 지원) 그린바이오 분야 창업기업 활성화를 위해 사업화 자금 지원 및 창업보육 전문시설 도입을 통한 창업프로그램 제공
  - 그린바이오 6대 분야별 국내외 시장규모, 산업동향·전망, 소비트렌드 등을 조사하고 기업 등에 정보제공('25~)
  - 그린바이오 기업 혁신기술 활용한 제품개발, 해외 인허가·마케팅 등 지원을 통해 그린바이오 제품 상용화 지원('25.4~)
- (투자 확대) 전용 펀드를 통한 민간투자 활성화('24년, 누적 964억원)
  - 푸드테크와 통합한 미래혁신성장펀드(400억원 규모, '25년~)를 통해 투자 예정
- (육성지구) 산업 집적화 및 산·학·연 연계를 위한 육성지구 조성
  - 그린바이오산업 분야의 산·학·연 협력네트워크를 구성, 기술혁신 및 융복합의 거점이 되는 클러스터 조성
- \* (VIP) 그린바이오 육성지구 조성을 통해 산업 기반 마련 필요(제24차 민생토론회)
- (홍보) 대국민 홍보를 통한 그린바이오 산업의 국민적 공감대 형성
  - 그린바이오기업 신고제 시행에 따라 대국민 제도 홍보 강화
  - 곤충·양잠에 대한 인식개선 및 소비촉진을 위한 기념행사 개최
  - 유망기업에 대한 그린바이오 특화 전문박람회 참여 지원
- (협업) 그린바이오 기업 간담회를 통한 규제개선과제, 정책수요 등 발굴 및 과제개선을 위해 국가바이오위원회 등 범부처간 조직 활용
  - 그린바이오 신고제 시행에 따라 신고기업 대상 간담회 등을 통해 기업이 필요로 하는 정책수요 파악 및 규제개선 과제 발굴
  - 대통령 직속 위원회인 국가바이오위원회 활용하여 부처간 규제 개선

## < '25년도 과제추진 계획 >

구 분	추진계획	세부일정	비 고
1/4분기	「그린바이오산업 육성에 관한 법률 시행규칙」 제정	'25.1월	
	그린바이오산업 육성 전담기관 지정	'25.2월	
	그린바이오기업 신고제도 시행	'25.3월	
2/4분기	「천연물소재 전주기 표준화 허브 구축」 사업자 선정	'25.4월	
	기능성 식품산업 육성사업 협의체 구성	'25.4월	
	그린바이오제품 상용화지원 대상 기업 선정	'25.4월	
	제2회 양잠인의 날 기념행사 개최	'25.5월	
3/4분기	기능성 HMR 실증·실용화센터 개소	'25.7월	
	제7회 곤충의 날 기념행사 개최	'25.9월	
	2025년 그린바이오산업 국제컨퍼런스	'25.9월	
4/4분기	그린바이오 소재 첨단분석 시스템 설치 완료	'25.11월	
	제4차 곤충·양잠산업 종합계획 관련 연구용역 완료	'25.11월	
	그린바이오산업 육성지구 선정	'25.11월	
	그린바이오 벤처캠퍼스(익산) 완공	'25.12월	
	농축산용미생물산업 공유 인프라 완공	'25.12월	

### □ 이해관계자 등 현장의견 수렴 계획

- 간담회·현장방문·이해관계자 회의 등을 통해 현안 과제 및 업계 애로사항을 청취하고, 이를 정부 정책에 반영할 수 있는 체계 마련
    - (회의) 그린바이오 기업·지자체 대상 설명회, 기능성 식품산업 협의회 회의 등을 통해 분야별 현안 과제 확인
    - (간담회) 그린바이오 분야 신고기업, 스타트업 기업 및 곤충 관련 협회·기업·유관기관 간담회를 추진하여 업계 애로사항 청취
    - (현장방문) 분야별 현장방문\*을 통해 정책 이해관계자와 지속 교류
- \* 양잠인의날·곤충의날 기념행사 방문, 그린바이오 벤처 캠퍼스 준공식 방문 등

구 분	내용	세부일정
간담회	기능성 식품산업 육성사업 협의체 전체회의	'25.3월
간담회	그린바이오 신고 기업 간담회 개최	'25.4월
회의	그린바이오산업 육성지구 설명회	'25.4월
현장방문	제2회 양잠인의 날 기념행사 개최	'25.5월
간담회	곤충 산업 육성을 위한 협회·기업·유관기관 간담회 개최	'25.7월
회의	그린바이오 분야별 기업 간담회	'25.8월

현장방문	제7회 곤충의 날 기념행사 방문	'25.9월
간담회	그린바이오 소재 첨단분석 시스템 이용 기업 현장 설명회	'25.11월
현장방문	익산 그린바이오 벤처 캠퍼스 준공식	'25.12월

## □ 기대효과

- **(미래 성장산업화) 농업 분야의 바이오 기술이 향후 농업의 미래를 결정하는 가장 중요한 열쇠가 될 것이라고 보는 견해가 지배적**
  - **(생산성 향상) 디지털 육종 기술, 바이오파운드리, 유전자편집 등 신(新)기술은 농업의 생산성을 혁신적으로 향상시킬 것으로 기대**
  - **(지속가능한 농업) 화석연료 기반 생산에서 바이오 기반 생산으로 전환 시 탄소중립 등을 통한 지속가능한 농업체계 구축 기대**
- **(농업계) 그린바이오 기술 도입을 통한 지속가능한 성장 기대**
  - **(기능성) 기능성 성분 발굴·효과 증대를 통해 새로운 수요 창출**
    - \* **(사례)** ①당귀 뿌리에서 면역개선 효과 발굴, ②수면개선 목적 상추 개발, ③혈당 조절·면역개선 쌀, ④쌍별귀뚜라미에서 기능성분 추출한 건강기능식품 개발 등
  - **(친환경) 유용미생물 비료·농약·사료로 환경친화적 생산 전환**
    - \* **(사례)** ①가축 장내 유용미생물 활용 사료첨가제(약취저감), ②친환경 미생물 비료, ③탄저병원 억제 미생물 방제제, ④젤라틴·키틴 분해 미생물 비료(화학비료 사용량↓) 등
  - **(생산성) 디지털 육종\* 등 첨단기술을 활용한 신제품 개발**
    - \* **염기서열 정보 빅데이터와 인공지능을 활용하여 품종개발 기간 단축(10년 → 3~5년)**
    - \* **(사례)** ①미니수박 품종(껍질↓, 당도↑) 개발, ②뿌리혹병 내성 봄배추 품종 개발 등
- **(그린바이오 기업) 고부가가치화, 수출 확대를 통한 성장동력 창출**
  - **수요자 중심 데이터 수집·활용을 통해 산업의 디지털 전환 촉진**
    - \* **(사례)** ①BRIS 유전체 정보 연계, ②농업생명공학정보센터(NABIC) 데이터 표준화 등
  - **그린바이오 유니콘 기업을 육성하여 수출 확대에 기여**
- **(국민) 환경보전, 식량안보 확보, 소득 증대를 통한 삶의 질 개선**
  - **그린바이오 산업 육성 시 농업에 대한 국민적 인식 개선 효과**
    - \* **(여론조사) 국민의 77.9%는 국내 농업이 위기 국면에 봉착해있다고 생각**

## □ 관련 재정사업 내역

(단위 : 억원)

		회계구분	'24	'25
친환경농자재(Ⅲ-1)				
①	친환경농자재(2271)	농특회계	263.3 (236.3)	258.4 (258.4)
	▪곤충미생물산업육성지원(303)	농특회계	263.3	258.4
식품외식산업육성(Ⅲ-1)				
①	식품산업육성(2832)	농특회계	84.4 (535.3)	340.9 (744.0)
	▪기능성산업육성(330)	농특회계	33.3	32.5
	▪그린바이오산업인프라구축*(452)	농특회계	51.0	308.4

\* 사업명 변경: ('24, 신규) 그린바이오소재 첨단분석 시스템 구축→('25, 개편) 그린바이오산업 인프라 구축

\*\* '25년 내역사업 이관 : 그린바이오산업생태계조성, 그린바이오제품상용화지원, 그린바이오소재유통플랫폼 (곤충미생물산업육성지원→그린바이오산업인프라구축), 그린바이오벤처캠퍼스(농식품벤처창업활성화지원→그린바이오산업인프라구축)

## □ 성과지표 및 측정방법

성과지표	가 중 치	실적			목표치	'25 목표치 산출근거	측정산식 (또는 측정방법)	자료수집 방법 또는 자료출처 (성과측정시 유의사항)
		'22	'23	'24	'25			
①그린바이오제품 수출 지원기업의 전년도 대비 수출 증가율 (%)	0.4	신규	신규	신규	10	전년도 수출실적 대비 10% 이상 증가된 목표치 설정 *그린바이오제품 상용화지원 사업은 대상 기업을 매년 공모로 신규 선정	그린바이오제품 상용화지원 대상 기업의 전년도 대비수출액 증가율	한국무역통계진흥원 수출실적증명서
②기능성식품 특허 등록 및 식약처 개별 인정 등록 건수(건)	0.4	14	14	15	16	과거 3년 실적 평균인 14.3개에서 112% 증가된 목표치인 16개로 설정	기능성 식품 특허 등록 및 식약처 개별인정 등록 건수	특허청, 식약처 등록 자료
③생명자원정보서비스 연계 DB항목 수 (개)	0.2	신규	신규	20	22	전년 대비 2개 항목 증가한 22개로 목표 설정	생명자원정보서비스(BRIS) 내 DB 구축 수	생명자원정보서비스 홈페이지(BRIS.go.kr)

## ⑥ 국가식품클러스터 식품산업 진흥 기능 강화(Ⅱ-3-⑥)

### □ 추진배경 (목적)

- 한미FTA 협상타결('07.6)에 따른 국내 보완대책으로 식품산업과 농업의 연계, 식품산업 인프라 강화 차원에서 국가식품클러스터 조성 추진
  - \* 「식품산업진흥법」 제12조(국가식품클러스터의 지원·육성) 및 제12조의2(한국식품산업 클러스터진흥원의 설립 등), 「농업·농촌 및 식품산업기본법」 제21조(식품산업의 육성)
- 산업·복합·지원·상업·주거 및 기반시설 등 6개 구역용지로 국가식품 클러스터 기반조성 완료(232만㎡, '17년)
- 식품기업의 기술·생산 지원시설 12개소\* 및 1,000여종 장비 보유, 129개사 투자유치(분양률 74.5%) 및 84개사 준공(준공률 48.7%)으로 단지 활성화 유도
  - \* 자원시설 식품진흥원 기능성평가센터 품질안전센터 패키징센터 파일럿플랜트 식품벤처센터 소스산업화센터 HMR기술지원센터 농식품원료중계공급센터 기능성식품제형센터 기능성원료은행 청년식품창업센터
- 최근, 식품트렌드는 인구구조 및 기후 변화, 가치소비 등에 따라 개인 맞춤, 간편화, 건강, 친환경 중심으로 빠르게 변화
  - 국내 식품산업 규모는 지속 성장세이나, 약 91%가 종사자 10인 이하의 기업이고, R&D 투자도 저조하여 성장세 저하 우려
    - \* 식품외식산업 규모 : ('17) 242조원 → ('18) 260 → ('19) 271 → ('20) 266 → ('21) 300
  - BT, ICT 등 4차 산업기술의 비약적 발전으로 대체식품, 간편식품, 3D 식품프린팅, 배달앱 등 푸드테크 산업 부상
    - \* 푸드테크산업 규모: ('17) 국내27조원/해외2,110억달러 → ('20) 61/5,542 (연평균 31.4%↑/38%↑)
- 미래식품산업의 성장을 선도하는 국가식품클러스터 조성 필요
  - 식품기업, 연구기관 등 연관산업을 집적화하여 R&D 중심의 국가 식품클러스터 조성 및 농업과 융복합화를 통해 국가 식품산업의 혁신 성장을 촉진하는 핵심 거점으로 육성

### □ 주요내용 및 추진계획

- (클러스터 조성) 식품기업의 지원시설 및 식품정보 플랫폼 구축, 투자유치, 홍보 등 식품클러스터 활성화 지원

- (지원시설) 식품클러스터 내에서 식품문화 체험 및 비즈니스 교류 공간을 제공하는 복합센터\* 설계 용역 및 건축공사 추진(연중)
  - \* 식품문화복합혁신센터: (사업기간) '24~'27년, 4년간, (규모) 지상3층 지하1층(5,935㎡)
- (식품정보 플랫폼) 식품기업의 정보 접근성 및 활용도 제고를 위해 식품산업 전반에 산재된 식품정보를 디지털 플랫폼으로 구축('23~'27년)
  - \* 푸드e음 및 식품정보플랫폼의 식품정보(①식품소재, ②기술, ③인력, ④시설장비, ⑤전문수행기관) 업데이트 추진 → 기업의 자발적 등록을 위한 기술지원 사업 연계 추진
- (투자유치·홍보) 투자설명회 및 소통간담회 개최, 고충처리단 운영하여 식품기업 분양·착공·준공을 확대하고, 식품클러스터 성과확산 홍보 강화
- (기업지원) 식품클러스터 기업지원시설과 장비를 활용해 애로기술 해소 및 경영개선 지원
  - (기술) 식품기업을 대상으로 공동 기술개발, 소비자 맞춤형 제품개선, 시설인증 획득, 개방형 장비 공동활용을 지원하여 기술경쟁력 확보 및 장비이용 촉진
    - \* 기술(기업당 최대 7천만원, 40~80% 지원), 개방형 장비(기업당 최대 2천만원, 20~70% 지원)
  - (경영) 전문인력 양성, 벤처창업 활성화, 제품 마케팅·판매 등을 지원하여 식품기업 인력수급 및 비즈니스 강화
    - \* 전문인력 양성: 식품종사자 등 실무교육, 고등대학(원)생 현장실습체험, 식품기업 인력수급 지원
    - \* 제품 마케팅·판매: 온·오프라인 공동판매장 운영, 기업 공동사업 및 통합마케팅 지원
  - (네트워크 구축) 식품분야 산학연 네트워크를 구축·운영하여 식품산업 애로사항 해결 및 정보교류 촉진
    - \* 권역별 산학연 기술지원 국제컨퍼런스 및 국제식품박람회 상담창구 운영 및 네트워크 활성화 지원
- (제도개선 등) 수직농장 유치 허용, 특구 지정 등 입주요건 개선으로 미래식품산업 대응 및 식품기업 투자 활성화 유도
  - (수직농장 유치) 수직농장 입주 관련 법령개정('24.11) 후 국가산업단지 실시계획 및 관리기본계획 변경 추진으로 국클내 수직농장 유치 허용
  - (특구 지정) 기능성식품 규제자유특구(중기부, '25상) 및 연구개발특구 지정(과기부, '25상)추진으로 규제혁신 및 투자활성화 유도

### < '25년도 과제추진 계획 >

구 분	추진계획	세부일정	비 고
연중	디지털 식품정보 플랫폼 구축·운영	연중	'23~'27년
	식품문화복합 혁신센터 구축	연중	'24~'27년
	개방형 장비(시험·분석장비, 생산장비) 지원	연중	
	벤처창업(청년창업, 벤처센터 입주기업) 활성화 지원	연중	
	기업지원센터(상담창구) 운영	연중	
1/4분기	국가식품산업클러스터 사업 세부추진계획 검토·승인	'25.1월	
	식품기업 지원사업 통합 공고 및 지원대상 선정	'25.1~3월	
	현장실습생 선발 및 운영	'25.1~12월	
	식품기업 인력매칭 지원	'25.3~12월	
2/4분기	식품 실무교육 교육생 모집 및 운영	'25.4~11월	
	국가식품클러스터 투자설명회	'25.5월	
	농식품 기술투자 로드쇼 개최	'25.5월	
	청년식품창업캠프 운영	'25.7~8월	
3/4분기	국내외 식품박람회·수출상담회 참가 지원	'25.5~6월	
	공동 기술개발, 산학연 네트워크 등 지원사업 중간보고회	'25.7~8월	
	청년식품 창업기업 판로개척 지원 및 시제품 품평회 개최	'25.7~10월	
4/4분기	국가식품클러스터 투자설명회	'25.9~10월	
	청년식품 창업기업 오픈 이노베이션 데이 및 IR 데모데이 개최	'25.10월	
	국가식품클러스터 수출상담회 개최	'25.10월	
	국제콘퍼런스 개최	'25.10~11월	
	공동 기술개발, 산학연 네트워크 등 지원사업 최종보고회	'25.11~12월	

#### □ 이해관계자 등 현장의견 수렴 계획

- 국가식품클러스터 활성화 및 국가 식품산업 혁신성장을 위해 정책·사업의 수혜자, 이해관계자 등의 다양한 의견을 청취하여 개선 추진

구 분	내 용	세부일정
설명회	2024년 한국식품산업클러스터진흥원 지원사업 설명회	'24.12월
회의	입주기업 상생유통네트워크 회의(상반기)	'25.2월
회의	전국 창업지원 기관 협의회 운영	연중(2회 이상)

회의	국가식품클러스터 관계기관 협의회 회의(분기별)	'25.1~12월
회의	식품산업 공동기획위원회 회의(1차)	'25.3월
회의	농식품원료공급중계센터 운영위원회 회의	'25.3월
협의회	농식품 분야 인력양성 관계기관 협의회	'25.3, 6, 9, 11월
수요조사	국가식품클러스터 입주기업 대상 구인 수요조사	'25.4~12월
간담회	입주기업 소통혁신 간담회	'25.6월
회의	입주기업 상생유통네트워크 회의(하반기)	'25.8월
회의	식품산업 공동기획위원회 회의(2차)	'25.9월
워크숍	국가식품클러스터 입주기업 워크숍	'25.11월
간담회	입주기업 소통혁신 간담회	'25.12월

## □ 기대효과

- 국가식품클러스터의 지원시설·장비를 활용한 식품기업 기술경쟁력 강화 및 식품산업 성장 견인
  - 지역특화식품 및 미래유망식품의 기술개발·상용화 및 창업 활성화 유도
  - 식품기업의 제품원료로 국산 농산물 사용 확대로 농산물의 고부가가치화 및 농업인의 소득 증대 기여
  - 고품질 안전한 식품의 선택 폭을 넓혀 소비자의 삶의 질 향상
  - 디지털 식품정보 플랫폼을 구축하여 식품기업 등 수요자에게 제공하고, 산학연이 연계된 쌍방향 비즈니스 창출 기대
- 식품기업 투자유치 및 기술·경영지원, 산학연 네트워크 활성화 등을 통해 동북아 중심의 식품산업 거점단지로 육성
  - 국제식품박람회 참여 및 제품 기술개발 지원을 통해 맛, 향, 식감 등 국내 농식품 품질향상 기회 제공
  - 국내외 식품박람회, 수출상담회 등에 식품기업 참여를 지원하여 해외판로개척 지원, 시장동향 파악, 마케팅전략 수립에 기여

□ 관련 재정사업 내역

(단위 : 억원)

		회계구분	'24	'25
국가식품산업클러스터(Ⅲ-2-일반재정)				
① 식품산업기반조성(2836)				
▪ 국가식품산업클러스터(355)	농특회계	274	241	

□ 성과지표 및 측정방법

성과지표	가 중 치	실적			목표치	'25 목표치 산출근거	측정산식 (또는 측정방법)	자료수집 방법 또는 자료출처 (성과측정시 유의사항)
		'22	'23	'24	'25			
① 국가식품클러스터 개방형 장비 공동 활용 건수(건)(공통)	0.4	11,261	12,860	14,587	12,780	'25년 성과계획서상의 성과지표와 공통지표	식품 관련 기업, 기관, 대학 등이 국가식품클러스터의 개방형 장비(시험 분석 생산)를 활용한 건수	장비 활용 자료/한국 식품산업클러스터진흥원
② 식품기업 R&D 성과 실적(건)	0.3	76	79	84	89	최근 3개년 실적 평균 (80개 기업) 대비 11.3%를 상향 조정하여 '25년 목표치로 설정	기술지원사업에 참여한 식품기업 중 R&D 성과 실적 건수	협약서 및 성과증빙자료 / 한국식품산업클러스터진흥원
③ 국가식품클러스터 입주기업 고용인원 수 (명)	0.3	신규	신규	1,770	1,817	'23년 전국 식품기업 평균 고용인원(5.2명) 대비 10.0% (0.52명)를 상향 조정하여 '25년 목표치로 설정	국가식품클러스터에 입주하여 운영중인 기업에 고용된 직원 증가수	고용인원 증빙자료/한국 식품산업클러스터진흥원

(1) 주요내용

- 탄소중립·환경친화적인 농업생산 기반조성과 축산환경 개선을 통해 지속가능한 농축산업 구현
  - (친환경 농업 육성) 안정적인 친환경농업 생산기반 조성 및 소비 활성화를 통한 선순환체계 구축으로 친환경농업으로 전환 확산
  - (환경친화적 축산업 육성) 가축분뇨 이용 다각화, 깨끗한 축산농장 지정 등을 통해 축산악취 및 온실가스 저감 등 축산환경 개선 추진
  - (기후위기 대응) 농업분야 기후 정보제공, 저탄소 영농활동 지원 및 재생에너지 확대 등으로 기후위기 대응력 강화

구 분		성과지표
성과목표	탄소중립, 환경친화적 농축산업 전환	· 친환경농산물 인증제도 종합만족도(점)
관리과제	친환경 농업 육성	· 친환경농업 인증면적 확대(전체경지면적대비, %) · 친환경농업에 대한 소비자 인식전환을 통해 환경 가치를 고려한 친환경농식품 구매비율 상향(%)
	환경친화적 축산업 육성	· 깨끗한 축산농장 지정농가 수(호) · 저탄소 축산 활동에 따른 온실가스 감축량(천CO <sub>2</sub> e)
	기후위기 대응 농업·농촌 탄소중립, 에너지 전환 역량 강화	· 농업분야설활용 재생에너지발전소의 발전량(MMh) · 저탄소 농산물 인증농가 온실가스 감축량(천톤CO <sub>2</sub> e)

(2) 성과지표

성과지표	실적				목표치	'25년 목표치 산출근거	측정산식 (또는 측정방법)	자료수집 방법 (또는 자료출처)
	'22	'23	'24	'25				
① 친환경농산물인증 제도 종합 만족도 (점)	75.5	79.4	82.0	83.0	인증 농산물의 환경 가치 확산 등을 위한 정부 정책의지를 반영하여 최근 3개년 실적 평균치(76.5점)의 105% 수준으로 설정	대형할인점 소비자 대상(20-60대) 설문 조사	농식품 국가인증 제도 소비자 인지도 조사 보고서	

(3) 외부환경·갈등요인 분석 및 갈등관리계획

- 친환경농업은 유기농업 비중 증가\* 등 질적으로는 성장하였으나, 코로나19로 인한 학교급식 수요 감소 등으로 전체 규모는 감소\*\*

\* 인증 면적 중 유기농업 비율: ('18) 31.4% → ('24) 55.6%

\*\* 인증농가(천호): ('18) 57 → ('24) 49 / 인증면적(천ha): ('18) 79 → ('24) 68

- 코로나19 시기 주수요처인 **학교급식**이 **축소**되고, 기후변화와 병충해 발생 등의 농업 여건 악화로 인증 유지의 어려움 발생
- 최근 소비패턴 변화에 의한 농축산물 온라인 거래량 증가\*와 맞물려 친환경 인증품의 허위·과장광고 사례\*\* 증가로 인증품의 신뢰도 저하
  - \* 농축산물 온라인쇼핑 판매동향: '17) 24천억원 → '20) 65 → '23) 108
  - \*\* ①미인증품을 인증품으로 광고, ②인증품을 인증받은 내용과 다르게 광고, ③미인증품을 인증품으로 잘못 인식할 수 있도록 광고
- 친환경농업직불제 단가 및 지급 상한면적 상향 등 인증 농가의 생산지원을 강화하고 허위 인증농산물 부정유통 단속 및 교육·홍보 강화로 친환경 농산물의 신뢰도 제고

□ 축산물 소비증가 등으로 축산업은 지속 성장하고 있으나, 질병·악취, 온실가스 등 축산업에 대한 부정적 인식은 여전

\* 가축분뇨 발생량: ('16) 47백만톤 → ('22) 51 / 축산악취 민원: ('16) 6.7천건 → ('23) 14.6

- 저탄소 사양관리, 분뇨처리방식 다각화 등을 통해 축산악취·온실가스를 저감하고, 주민참여 협의체 운영으로 지역 여건에 맞는 악취관리 추진
- 깨끗한, 환경친화, 친환경 축산농장의 적극적 확산 및 저탄소 축산물 인증 확대 등을 통해 자발적 환경개선·탄소저감을 유도함으로써 국민의 부정적 인식 개선

□ 최근 기후위기 현실화\* 및 기후재난 일상화\*\*에 따라 농업·농촌의 탄소중립 및 에너지전환 역량 강화 필요성 등에 대한 요구 확산

\* 역대 최다 열대야(서울 48일, 제주 75일), 117년만의 11월 초대 폭설('24년) 등

\*\* 농·수산물 수급 및 물가 변동, 기록적 폭염·폭설로 인한 인명·재산 피해 등 기후위기가 일상을 위협하는 사회·경제위기로 전이

- 저탄소 농업 구조 전환 참여 확대를 위한 농업인·소비자 대상 홍보 강화 및 농업분야 기후대응력 강화를 위한 정보제공
- 농촌지역 에너지전환 강화 등을 위한 「영농형 태양광 도입 전략('24.4.)」의 원활한 현장 안착을 위해 해외사례 분석 및 이해관계자 협의 등을 통해 촘촘한 세부제도 설계

(4) 기타 : 해당사항 없음

## (5) 관리과제별 추진계획

### ① 친환경 농업 육성(Ⅱ-4-①)

#### □ 추진배경

- 미래 농업·농촌의 중요 역할로 환경보전 기능이 부각되면서 친환경 농업에 대한 관심도 증가
  - 기후위기, 코로나19 등의 영향으로 건강과 환경에 대한 소비자들의 관심이 고조되면서 친환경농산물 소비도 증가 전망('21, KREI)
- '국정과제', '2050 농식품 탄소중립 추진전략' 과제로 탄소중립, 환경친화적 농축산업으로 전환 정책 추진
  - 친환경농업 확대로 화학비료 및 농약 사용량 감축, 온실가스 감축 등 농업분야 탄소감축에 기여
  - 친환경농업 생산 확대 위해 환경가치에 기반한 지속가능한 친환경 농산물 유통·소비 여건 조성

#### □ 주요내용 및 추진계획

- (생산기반) 안정적인 친환경농업 생산기반 조성을 위해 친환경농업직불 단가 인상, 친환경농업집적지구 확대 등 친환경 인증농가 생산 지원 강화
  - 직불 단가(논 및 유기지속) 인상, 농가당 지급 상한면적 상향(5ha→30), 신규 친환경 인증농가의 당해연도 직불금 지원 등 추진
    - \* 친환경농업직불 사업시행지침 개정('25.1월), 친환경농업직불 지급대상 농산물 등에 관한 고시 개정('25.3월)
  - 집적지구\* 지정 확대('22: 19개소 → '28: 100개소/누적), 사업성과 제고를 위해 지구내 인증 농가와 인증면적 확대 등의 성과 모니터링
    - \* 친환경 농지 간 집적도를 높인 생산거점으로, 사업주체가 안정적 판로를 바탕으로 농가와의 계약재배 등을 통해 관리하는 구역
- (유통·소비) 소비가 생산을 견인하는 친환경농산물 선순환 유통 체계 구축을 위한 친환경농식품 유통활성화 및 소비 기반 확대

- 친환경농산물 유통 수요 확대를 위한 친환경농산물직거래지원 추진 ('25년 친환경농산물 직거래자금 융자지원 205억원)
- 친환경농산물 농가별 온라인몰 입점·상품페이지 제작, 기획전 등 지원
- **(농업환경)** '25년 농업환경보전프로그램(39개소) 지속 추진
  - 일반농가도 참여 가능한 지역단위 농업환경보전 활동(토양·수질·생태 등) 지속 지원, 농업의 공익기능 제고 및 친환경농업 확산 기반 조성
  - \* 농업환경보전프로그램 확대·개편 방안 마련 정책연구 추진(~'24.7월)
- **(가치확산)** 유기농산업복합서비스지원단지 조성확대, 친환경농업 교육, 친환경농산물 소비캠페인을 통해 환경가치 소비문화 확산
  - 흙의 가치를 알리고 흙 보전을 위해 흙의 날 행사 추진(3월), 자조금·대형마트 등과 친환경농산물 소비 회복 캠페인 실시(6월)
  - 친환경농산물 소비 촉진과 인식 제고를 위해 소비·체험·교육·문화 등을 아우르는 유기농산업복합서비스지원단지 조성(누적 9개소)

**< '25년도 과제추진 계획 >**

구 분	추진계획	세부일정	비 고
1/4분기	친환경농업기반구축사업 지침 개정.시행	1월	생산
	친환경농업기반구축사업 추진 지자체 사업설명회	2월	생산
	농업환경보전프로그램 사업지 대상(주민 및 지자체) 교육	2~3월	기획
	'25년 친환경농업직불금 신청 접수	3월	기획
	신규 친환경 벼 재배 희망농가 교육	3월	유통
	제10회 흙의 날 기념행사 추진	3월	유통
2/4분기	유기농식품 유통활성화 지원	4~12월	소비
	'25년 친환경농업직불금 이행점검 개시	5월	기획
	친환경인증 부정유통 일제단속	6월	제도
	유기데이(6.2) 기념행사 및 소비촉진 캠페인 시행	6월	유통
	친환경유기농박람회 개최	6월	소비
	유기농산업복합서비스지원단지 운영 및 공사추진 상황 점검	6월	소비
3/4분기	농업환경보전프로그램 상반기 이행상황 점검	7~8월	기획
	'26년 친환경농업기반구축 사업자 선정 확정	8월	생산
	친환경농산물직거래지원사업 상반기 현장 점검	7월	유통
	학교급식 영양교사 및 초등생 대상 친환경 농식품 가치인식 교육	8~11월	소비
4/4분기	친환경농산물직거래지원사업 하반기 현장 점검	12월	유통
	'25년 친환경농업직불금 지급	11~12월	기획
	농업환경보전프로그램 성과점검(하반기 이행상황 점검 포함)	11~12월	기획

□ 이해관계자 등 현장의견 수렴 계획

- (수혜자) 농업인 및 친환경농식품 가공·유통업체, 소비자 등
- (이해관계집단) 생산자, 농민청, 생산자·소비자단체, 민간인증기관 등

구분	내용	세부일정
회의	친환경 벼 재배 확대를 위한 지자체 회의	1분기
간담회	유기농산업복합서비스지원단지조성사업 조성사업 관계자 간담회	3월
현장방문	친환경농업 집적지구 현장 방문 및 의견 수렴	7~9월

□ 기대효과

- 농가의 화학비료 감축, 농약 사용량 관리 등 실천으로 친환경 농업을 지속 확산하여 온실가스 감축 및 저탄소 농업 실현에 기여
- 친환경농식품에 대한 환경가치 소비 확산과 다양한 유통채널 구축으로 친환경농식품 시장규모 확대와 농가 소득안정에 기여

□ 관련 재정사업 내역

(단위 : 억원)

		회계구분	'24	'24
친환경농업인프라구축(지특)(Ⅲ-1-일반재정)				
①	친환경농업인프라구축(지특)(2274)	지특회계	42 (42)	45 (45)
	▪친환경농업기반구축(자율)(301)		42	45
친환경농업인프라구축(지특)(Ⅲ-1-일반재정)				
①	친환경농업인프라구축(지특)(2274)	지특회계	- (-)	6 (6)
	▪친환경농업기반구축(제주)(302)		-	6

□ 성과지표 및 측정방법

성과지표	가 중 치	실적			목표치	'25 목표치 산출근거	측정산식 (또는 측정방법)	자료수집 방법 또는 자료출처 (성과측정시 유의사항)
		'22	'23	'24	'25			
①전체경지면적 대비 친환경인증 면적 비중 (%) (공통)	0.5	4.59	4.59	4.56	4.71	친환경 농업 여건의 악화로 '20년 이후 인증면적(비중)은 지속 감소 추세이나, 친환경 농업 확대를 위한 정부 정책 의지를 반영하여 3개년 평균 실적의 103% 수준인 4.71%로 설정	친환경인증 면적 / 전체경지면적	국립농산물품질관리원 친환경인증관리정보시스템
②환경가치를 고려한 친환경농식품 구매 비율(%)	0.5	32.8	35.9	40.8	40.2	'22~'24년 평균 실적(36.3%) 대비 110% 증가한 40.2%로 설정	친환경농산물 구매 이유로 '환경 보호 기여를 선택한 응답자/전체응답자	aT 친환경농산물 소비자 인식조사

## ② 환경친화적 축산업 육성(Ⅱ-4-②)

### □ 추진배경 (목적)

- (현황) 축산물 소비증가 등으로 축산업은 지속 성장하고 있으나, 질병·악취·온실가스 등 축산에 대한 부정적 인식도 확산\*

\* 가축분뇨 발생량: ('16) 47백만톤 → ('22) 51 / 축산악취 민원: ('16) 6.7천건 → ('23) 14.6

- 특히, 가축분뇨의 장기 적체 등 부적정 관리가 악취 발생 주요 원인으로 지목되나, 분뇨처리 여건은 퇴·액비 살포지 감소로 인해 악화

\* 분뇨발생량은 증가세이나, '30년 농경지 면적은 '22년 대비 11% 감소 전망('22 가축분뇨실태조사)

- (정책과제) '국가 탄소중립·녹색성장 기본계획' 수립에 따라 축산은 '30년까지 '18년 온실가스 배출량 대비 약 18%(약 1.7백만톤) 감축 목표 설정\*(23.4)

\* 그러나, 현행 방식을 지속할 경우에는 '18년 대비 '30년 온실가스 발생량이 17% 증가할 전망

- 온실가스 감축을 위해서는 '가축분뇨 처리' 및 '저탄소 사양관리'가 같이 이행\*되어야 하나, 축산농가의 온실가스 저감 참여 의식은 미흡\*\*

\* 가축의 대사활동, 분뇨 처리과정에서 온실가스(메탄, 아산화질소) 발생

\*\* 축산 온실가스 저감 필요인식: 58.0% / 저탄소 축산물 인증제 참여 의향: 26.3%('23, KREI)

- 농촌 경제 불안, 물가상승 부담 등으로 정부주도 구조조정에도 한계

\* 네덜란드의 농장 매입을 통한 사육두수 30% 감축정책('22)은 강한 농민 저항으로 실패

- 한편, 국내 여건에 맞는 축산부문 온실가스 감축 방법론, 배출계수 등은 아직 개발 중인 단계\*로 연구된 사례부터 단계적으로 현장에 도입하여 효과 등을 분석해 나갈 필요

\* 국내 여건에 맞는 국가계수 13종, 방법론 16종 등 개발 중(농진청)이며, 가축분뇨처리 등 미개발분야는 '96년 IPCC기준 준용

⇒ ① 분뇨 이용 방식 개선 등 가축분뇨의 적정관리를 유도함으로써, 지역의 환경개선 정도를 대표하는 '깨끗한 축산농장'을 확대할 필요

⇒ ② 또한, '23년·'24년 시범 도입한 '저탄소 축산 사업'을 확대함으로써 축산업계의 자발적 온실가스 감축유도 및 인식개선을 추진할 필요

## □ 주요내용 및 추진계획

- (가축분뇨 이용 개선) 분뇨의 원활한 처리 및 축산 이미지 개선 위해 퇴·액비 품질 관리 및 가축분뇨 이용방식 다각화 추진
  - (퇴비·액비화) 퇴비 품질 향상 위한 퇴비화 공정 개선 및 부처 협업 교육·점검을 통해 농가 퇴비·액비 관리를 강화하고, 논하계 조사료 등 경축순환 위한 농경지 확대
  - (정화처리 확대) 자원화시설·농가에 정화시설 설치 확대 및 현장 애로사항 개선
  - (이용 방식 다각화) '24년 남부발전 시험발전을 시작으로 가축분 고체연료 등 신·재생에너지의 신규 수요처 확대
- (기반 구축) 지역단위 축산환경 개선 및 분뇨·악취 적정 관리 능력 제고를 통해 축산환경 우수농가 확대
  - (지역 축산환경 개선) 지자체 축산환경 개선계획과 연계한 시설 지원과 함께, 주민 참여 협의체(25, 30개 시·군) 운영을 통한 갈등 해결 사례 확산
  - (우수농가 확대) 깨끗한, 환경친화, 친환경 축산농장의 적극적 확대를 통해 업계의 자발적이고 실질적인 축산환경 개선을 유도
    - \* 방목생태·유기축산 경영컨설팅, 판로확보 등을 통해 우수농가 참여 유도
- (저탄소 축산) 저탄소 축산물 인증 확대 및 온실가스 저감 사료 보급 등을 통해 농가의 탄소 감축 실천 확산
  - (저탄소 축산물) 학교급식 등 유통기반 확충을 통해 인증제 활성화
  - (인센티브) 탄소감축 이행 축산 농가에 탄소중립 프로그램을 활용한 활동비 지원 확대(저메탄·질소저감사료 급여 단일 → 분뇨처리 개선 추가 등)
- (협업) 가축분뇨 이용 확대 및 저탄소 축산 확산을 위해 환경부, 농진청 등 관계부처 및 발전소, 유통업계 등 민간기업과의 협업 추진
  - (민·관 협의체 구성) 축산환경 관련하여 관계기관이 현장의견 수렴 및 정책방향 논의를 할 수 있는 정기적 소통창구 마련
    - \* 농식품부(축산환경자원과)·환경부(수질수생태과), 국립축산과학원, 국립환경과학원, 환경공단, 축산환경관리원, 생산자단체, 학계, 농·축협, 전문가 등

## < '25년도 과제추진 계획 >

구 분	추진계획	세부일정	비 고
1/4분기	깨끗한 축산농장 운영계획 마련	'25.1월	
	'25년 저탄소 농업 프로그램 지침 개정	'25.3월	
	농번기 대비 퇴비 부숙도 등 가축분뇨 관리 합동 교육	'25.3월	환경부 협업
2/4분기	논 하계조사료 활성화 방안 마련	'25.5월	
	저탄소 축산물 인증 대상 농장 모집	'25.6월	
	식품부산물 사료자원화 규제샌드박스 심사	'25.6월	환경부 협업
	가축분 고체연료 남동발전 시험연소 추진	'25.6월	
3/4분기	깨끗한 축산농장 상반기 지정 통보	'25.7월	
	가축분 고체연료 R&D 기획보고서(부처합동) 도출	'25.7월	
	축산환경 컨설턴트 자격 시험 추진	'25.9월	
	저탄소 축산물 인증·유통 활성화 방안 마련	'25.9월	
	'26년 축산악취개선사업 대상 지역 선정	'25.9월	
4/4분기	가축분 고체연료 활성화 방안 마련	'25.11월	
	깨끗한 축산농장 하반기 지정 통보	'25.12월	
	방목생태·유기축산 경영 컨설팅 성과보고회	'25.12월	
	저탄소 축산물 인증 시범사업 평가회	'25.12월	
	지역단위 축산악취관리 성과 공유회	'25.12월	

### □ 이해관계자 등 현장의견 수렴 계획

- 가축분뇨 이용 방식 개선 및 축산악취 개선 등을 위해 농가, 분뇨처리시설, 농·축협 등 정책현장방문 및 의견수렴 추진
- 저탄소 축산 및 식품부산물 사료자원화 등 시범 도입 사업 활성화를 위해서 농가·전문가·유통업계, 소비자 등 의견수렴 추진

구 분	내용	세부일정
간담회	축산환경 현안 관련 주요 축종 단체 간담회	'25.2월
현장 방문	가축분뇨 에너지화 현장 방문 및 의견수렴	'25.3월
현장 방문	축산악취 발생 현장 방문 및 의견수렴	'25.3월
간담회	저탄소 축산 정책 관련 축산업계 간담회	'25.3월
간담회	축산환경 민·관 협의체 구성·운영	'25.6월
현장 방문	식품부산물 사료자원화 추진현장 방문	'25.9월
간담회	저탄소 인증 축산물 바이어 간담회	'25.10월

## □ 기대효과

- (온실가스 감축) 저탄소 사양관리, 분뇨처리방식 개선 등을 통해 축산분야 온실가스 감축에 기여하는 환경친화적 산업으로 전환
- (축산악취 저감) 지역단위 악취 및 분뇨관리를 통해 축산악취 저감
- (인식개선) 축산환경개선을 통해 축산업에 대한 국민들의 부정적 인식 개선
  - 국내산 축산물의 탄소중립 이미지 구축을 통해 수입산 축산물의 저탄소 마케팅 대응 경쟁력 제고

## □ 관련 재정사업 내역

(단위 : 억원)

		회계구분	'24	'25
친환경축산(축발)(Ⅱ-2-일반재정)				
①	친환경축산(축발)(3735)	축발기금	688 (1,548)	723 (1,579)
	▪ 가축분뇨처리지원(용자)(329)		328	339
	▪ 가축분뇨처리지원(330)		360	384

## □ 성과지표 및 측정방법

성과지표	가 중 치	실적			목표치	'24 목표치 산출근거	측정산식 (또는 측정방법)	자료수집 방법 또는 자료출처 (성과측정시 유의사항)
		'21	'22	'23	'24			
①깨끗한 축산농장 지정농가 수 (공통, 정량)	0.5	1,391	1,658	1,715	1,747	최근 3년간 깨끗한 축산농장 지정실적 평균(1,588호)의 110%인 1,747호로 적극적 목표 설정	깨끗한 축산농장 지정 개소수	깨끗한 축산농장 지정 내역 확인 (축산환경관리원)
②저탄소 축산 활동에 따른 온실가스 감축량 (톤CO <sub>2</sub> eq)	0.5	-	130	602	783	'23년부터 추진한 신규 사업으로, 전년 실적(602톤) 대비 130% 증가한 783톤CO <sub>2</sub> eq*로 적극적 목표 설정	온실가스 감축 전 배출량-온실가스 감축 후 배출량	온실가스 저감 활동, 인증 보고서 등 (축산물품질평가원, 축산환경관리원)

\* 현재 국내여건에 맞는 축산부문 배출계수, 감축방법 등 미확정 (개발중)으로, 저탄소 시범사업 참여 농가 감축량 별도 계측

### ③ 기후위기 대응 농업·농촌 탄소중립, 에너지 전환 역량 강화(Ⅱ-4③)

#### □ 추진배경

- '15년 파리협정\* 체결('16.11 발효) 계기로 기후위기 대응을 위한 탄소중립은 국가 경쟁력·국민 삶의 질과 직결되는 최상위 과제로 부상
  - \* 제21차 UNFCCC(유엔기후변화협약) 당사국 총회에서 195개국이 채택한 협정
- 우리 정부도 기후위기 대응을 위해 「제1차 국가 탄소중립 기본계획\*」(23.4) 및 「제3차 국가 기후위기 적응 강화대책\*\*」(23.6)을 수립·추진 중
  - \* 농업분야 탄소감축 대책 및 감축목표('30년까지 '18년 대비 22.5% 감축) 포함
  - \*\* 농업 기상정보 고도화, 재해 대응 생산기반 적응력 제고, 기후적응형 기술·품종 개발 및 보급, 기후 대응체계 개편 등 농업분야 포함
- 농업분야는 국가전체 온실가스 배출량 중 약 3%\*를 차지하고 있으나, 기후위기에 가장 민감하게 영향받는 산업인 만큼 기후위기 대응을 위한 많은 노력 필요
  - \* 2018년도(2030 NDC 기준년도) 기준 전체 728백만톤 중 농업분야는 22백만톤
  - 최근 농업분야 화석연료·전력 증가추세 및 농촌의 열악한 에너지 설비 여건 등에 대응, 농업·농촌 에너지 전환 노력도 병행할 필요

#### ■ 농업·농촌 에너지 소비 현황

- ▶ 농촌은 도시가스 등의 공동수급 인프라 구축이 열악하여 탄소배출량이 많은 연탄, 등유, 프로판, 부탄 등 화석연료 소비량이 도시가구 대비 2배 이상 많음(KREI, '21)
- ▶ 농림어업 분야의 전력사용량은 '21년 18천GWh로 '06년 7천GWh 대비 2배 이상 증가하였으며, '10년 이후로 소비량 급증(에너지 통계연보, '22)

#### □ 주요내용 및 추진계획

- **(탄소중립)** 농업분야 온실가스 감축활동 등 지원 및 2035 NDC 수립 시 농업분야 특수성을 반영할 수 있도록 추진
  - (배출현황) '25년 국가 온실가스 인벤토리 농업분야 배출량 산정('25.上)
  - (자발적 감축사업) 온실가스 감축 참여 농업인의 배출량 산정 보고서 작성 컨설팅·감축량 모니터링 지원 및 인센티브 지급(12월)
    - \* 저탄소 농업기술을 적용, 온실가스 감축 시 감축량 1톤당 1만원 인센티브 지급

- (저탄소 인증) 인증 농산물 소비촉진을 위해 온·오프라인 유통사로 구성된 유통협의회 개최(8월), 유통사 협업 홍보 등 유통·소비 확대
  - \* 배출량 보고서 작성 등 인증취득 지원(식량, 채소, 과수, 특용작물 등 65개 품목)
- (저탄소농업프로그램) 농업인의 온실가스 감축 참여 활성화를 위해 논물관리 등 저탄소 영농활동\* 이행에 따른 인센티브 지급(12월)
  - \* 중간물떼기(15만원/ha), 논물 얇게 걸러대기(16/ha), 바이오차 투입(36/ha), 가을갈이(46/ha)
- (2035 NDC) 탄소중립 이행을 위한 '2035 국가 온실가스 감축목표' 수립
  - \* 환경부 총괄, 관계부처 합동으로 2035년 국가 전체 및 분야별 감축목표 수립
  - \*\* 최근 30년간 농업분야 배출량 추이 등을 감안하여 현실적인 목표 설정

○ **(기후적응)** 유관기관·전문가 협력을 통해 농업분야 기후영향정보의 활용도 제고, 농업분야 중장기대책 마련 등 기후위기 대응역량 강화

- (적응대책) 기후위기 현실화, 기후재난의 일상화에 대응하기 위해 유관 기관·전문가 협력을 통해 「제4차 기후위기 적응대책(‘26~’30)」 마련(‘25.9월)
  - \* (목표) ①기후위험에 안전한 농촌인프라 강화, ②지속가능한 농업경제 안정 도모, ③농업인 일상생활에서의 적응 역량 및 회복력 강화
- (정보제공) '농업·농촌 기후변화 정보제공 시스템' 구축 및 농업인·지자체 정책입안자 등의 기후변화 통합정보 활용 증대를 위한 홍보 추진(6월~)
  - \* 산재되어 제공중인 농업분야 기후변화 정보의 통합 및 기후변화 대응기술(품종, 재배법 등)이 포함된 해설서 등 제공

○ **(에너지 전환)** 화석연료 중심의 에너지 소비 구조를 재생에너지로 전환 추진

- (영농형 태양광) 입지규제 완화 등 법적 근거 및 지원사항 마련 등 추진
- (농업기반시설) 저수지 등 농업기반시설을 활용한 재생에너지 보급(‘25.下)
  - \* '25년 목표: 5지구/4.8MW(준공 3지구 4.0MW, 계속 2지구 0.8MW)
- (농촌 RE100) 마을별 에너지 사용량을 진단하고 이에 상응하는 재생 에너지 발전시설을 확충하여 농촌 마을 4개소에 RE100 실증 추진(‘25.下)

**< '25년도 과제추진 계획 >**

구 분	추진계획	세부일정	비 고
1/4분기	'25년 저탄소농업 프로그램 시범사업 지자체 담당자 교육 추진	'25.1월	
	'25년 저탄소 농산물 인증제 농업인 교육 실시	'25.2월	
	'25년 기후변화 실태조사 사업 추진계획 수립	'25.3월	
	영농형 태양광 시공기준 관련 이해관계자 의견 수렴	'25.3월	

구 분	추진계획	세부일정	비 고
2/4분기	'25년 상반기 저탄소 농산물 인증 지원사업 대상자 선정	'25.4월	
	농업분야 기후영향정보 통합시스템 대국민 공개	'25.6월	
	국가 온실가스 인벤토리 농업분야 배출량 산정·제출	'25.6월	
3/4분기	'25년 저탄소인증 농산물 유통협의회 개최	'25.8월	
	농업·농촌RE100 실증지원 추진 상황 점검	'25.9월	
	「제4차 국가 기후위기 적응 대책(‘26~‘30)」 수립	'25.9월	
4/4분기	「제4차 국가 기후위기 적응 대책(‘26~‘30)」 세부시행계획 수립	'25.12월	
	'25년 농업기반시설활용에너지개발사업 추진 실적 점검	'25.12월	
	'25년 자발적 감축사업 인센티브 지급 및 저탄소인증 결과점검	'25.12월	
	2035 국가 온실가스 감축목표(NDC) 수립·확정	'25.12월	

## □ 이해관계자 등 현장의견 수렴 계획

- 농업 분야 포함 2035 NDC 수립을 위한 관계부처 협의(9월)
  - 국가 전체 및 분야별(산업·농축수산 등) 감축목표 설정 관련 검토
- '농업·농촌 기후변화 정보제공 시스템' 정식버전 공표에 따라 활용도 제고를 위한 농업인·지자체 담당자·학계 등 의견수렴 개최
  - \* 지역권역 단위 시스템 시연회, 지자체 업무담당자 대상 포럼, 유관 학회 세션 발표 등 추진
- 「제4차 국가 기후위기 적응대책(‘26~‘30)」 수립을 위한 유관기관·부서, 전문가, 농업인 등 간담회 개최(4~5월)
- 영농형 태양광 시설 기준 마련을 위한 이해관계자\* 의견 수렴 추진(3월)
  - \* 한국농어촌공사, 한국에너지공단, 농업인단체, 영농형 태양광 협회, 관련 업계 등
  - 영농의 지속성 확보를 위한 모듈면적, 구조물 설정 기준 등 논의
- 저탄소 인증 농산물 유통·소비 활성화를 위해 이마트 등 주요 유통사와 협의회 추진으로 소비 촉진 방안 등 의견수렴(8월)

구 분	내용	세부일정
현장방문	영농형 태양광 시설 기준 관련 현장방문 및 의견 수렴	'25.3월
워크숍	농업분야 기후위기 적응대책 전문가, 농업인 등 의견수렴 간담회	'25.5월
워크숍	농업·농촌 기후변화 정보 활용 지자체 업무담당자 포럼	'25.7월
회의	2025년도 저탄소 인증 농산물 유통협의회	'25.8월
회의	2035 국가 온실가스 감축목표(NDC) 수립 관계부처 협의	'25.9월

## □ 기대효과

- 저탄소 영농활동 지원 확대 및 농업 분야 특수성을 반영한 2035 NDC 수립으로 지속 가능한 탄소중립 순환 체계 구축
- 농업분야 기후변화 정보제공 고도화 및 중장기 계획 수립을 통해 기후위기에도 지속가능한 농업경제와 농촌안전사회 실현
- 영농형 태양광 제도 도입 시, 영농 활동을 통한 수익과 함께 추가적인 매전수익 발생으로 농가의 새로운 수익 모델로 활용 가능
- 농촌 지역의 부존자원을 활용한 맞춤형 재생에너지 보급으로 순환 경제 체계 구축 및 인구 유입 등 농업·농촌의 지속가능성 확보
- 저수지, 담수호 등 농업기반시설을 활용한 수상태양광 등 재생에너지 사업 지속 확대하여, 온실가스 감축 등 국가 NDC 달성에 기여

## □ 관련 재정사업 내역

		회계구분	'24	'25
농업신재생에너지보급(Ⅱ-1-일반재정)				
①	농업신재생에너지보급(2230)	일반회계	76 (76)	50 (50)
	▪농업기반시설활용에너지개발(301)	일반회계	76	50
농업온실가스감축 및 기후변화대응(Ⅱ-1-일반재정)				
①	농업온실가스감축 및 기후변화대응(2240)	농특회계	91 (124)	72 (98)
	▪농촌재생에너지보급지원(401)	농특회계	28	31
	▪저탄소농림축산식품기반구축(312)	농특회계	63	41
농가소득보전(직불기금)(Ⅰ-1-일반재정)				
①	농가소득보전(공익증진직불기금)(1071)	공익직불기금	29,090 (28,702)	29,949 (29,536)
	▪공익기능증진직불(302)	공익직불기금	28,702	29,536

## □ 성과지표 및 측정방법

성과지표	가중치	실적				목표치	'25 목표치 산출근거	측정산식 (또는 측정방법)	자료수집 방법 또는 자료출처 (성과측정시 유의사항)
		'22	'23	'24	'25				
① 농업기반시설 활용 재생에너지발전소 발전량(MWh)	0.6	96639	111438	114021	118,103	최근 3년 실적치 평균(107,366MWh)의 110%인 118,103MWh	농업기반시설을 활용한 재생에너지 발전소에서 생산된 전량 합계(측정기간 '25.1.1~12.31)	한국농어촌공사	
② 저탄소 농산물 인증 농가 온실가스 감축량(천톤CO <sub>2</sub> eq)	0.4	86.2	99.8	111.6	122.2	최근 3년간 실적치 평균(99.2천톤CO <sub>2</sub> eq)의 123.2%인 122.2천톤CO <sub>2</sub> eq으로 목표 설정	기준배출량 - 사업 참여농가 배출량	검·인증 보고서	

## (1) 주요내용

## □ 가축전염병 방역체계의 전환 및 고도화를 통해 가축전염병을 예방하고, 발생 시 확산 및 피해를 최소화

- (방역체계 개선) 정부 주도 및 사후 확산 차단 위주의 방역에서 사전 예방 중심 방역으로 전환하기 위하여 방역체계 개선 추진
  - 지역-민간 중심의 지역방역 계획 수립·추진, 방역 우수농장 인센티브 제공 등을 통해 민간의 자율방역 의식 수준 상향
  - 빅데이터, 인공지능(AI), 정보통신기술(ICT) 등을 활용하여 위험도 평가 지표 확대, DB(방역정보) 확장 등 위험도 평가 정확도를 개선하고 대상 축종을 확대(AI → AI·ASF)하는 등 스마트 방역체계 구축
  - 민간 방역 생태계 조성을 위해 가축폐기물처리업 신설 등 제도개선 및 민간 검사기관 활용 확대 등 민관 협업 강화 추진
- (차단방역 강화) 가축전염병별 위험시기에 추진하는 예찰, 점검, 백신 접종 등 방역조치를 통해 농가 차단방역 강화 및 방역 수준 제고
  - 축산농가 등이 준수하여야 할 방역 수칙 등을 보완하고, 방역 수칙 위반 시 벌칙을 부여하는 등을 통해 차단방역 경각심 제고
  - 고위험 농가·지역 중심으로 방역자원을 효율적으로 운용하고, 위험도 등에 따른 합리적 살처분 범위 조정 등을 통해 피해 최소화
  - 가축전염병의 주요 전파요인인 사람·차량 등에 대한 소독·통제 등 신속한 방역조치로 확산을 차단

- (지원 강화) 축산농가 및 업체 등에 대한 지원\*을 통해 부담 완화

\* 방역 우수농장에 대한 살처분 보상금 인센티브 부여, 가축전염병 발생으로 살처분·도태를 이행한 농가에 대한 생계안정비용 지원 기준 현실화 등

구 분		성과지표
성과목표	가축전염병 방역체계 고도화	· 주요 가축전염병 발생률(%)
관리과제	사전 예방 중심 가축방역 인프라 강화	· 제1종 가축전염병 발생률(% , 하향) · 자가진단 알림톡을 통한 가축전염병 조기 검색률(%) · 방역 인력 효율화 방안 마련
	구제역·아프리카돼지열병 등 중·대가축 방역관리 효율화	· ASF 발생건수 대비 살처분 두수(두/건)(하향) · 구제역 항체양성률(%) · 럼피스킨 발생건수 대비 살처분 두수(두/건)(하향)
	AI 방역관리 강화	· 전체 가금농가 발생 대비 예찰을 통한 검출 비율(%) · 전체 가금 살처분 규모 대비 오리 살처분 규모 비율(%) (하향) · 고병원성 AI 발생 예측 정확도(%)

## (2) 성과지표

성과지표	실적			목표치	'25년 목표치 산출근거	측정산식 (또는 측정방법)	자료수집 방법 (또는 자료출처)
	'22	'23	'24	'25			
① 주요 가축전염병 발생률(%)	0.30	0.23	0.20	0.22	고병원성 AI, ASF 지속 발생, 럼피스킨 신규 발생, 돼지유행성설사 등 소모성 질병의 발생확산 등 주요 가축전염병 14종의 위험성을 고려하여 최근 3년 평균 발생률(0.25%)의 10%를 감축한 0.22%를 목표로 설정	(주요 가축전염병 발생건수의 합 / 전체 가축 사육농가 수) × 100	국가가축방역통합시스템(KAHIS)

## (3) 외부환경·갈등요인 분석 및 갈등관리계획

□ (외부환경) 중국, 일본 등 주변국에서 고병원성 AI, 럼피스킨, ASF 등 재난형 가축전염병이 지속 발생하는 상황

○ (고병원성 AI) 우리나라, 유럽, 일본, 미국 등 전 세계적으로 고병원성 AI가 지속 발생하고 있으며, 최근에는 미국에서 인체감염 사례가 확인되는 등 AI 팬데믹 우려도 커지는 상황

\* 가금농장 발생 : ('21/'22) 45건 → ('22/'23) 75건 → ('23/'24) 32건 → ('24/'25.2월) 35건

\*\* 야생조류 검출 : ('21/'22) 67건 → ('22/'23) 174건 → ('23/'24) 19건 → ('24/'25.2월) 38건

\*\*\* 미국 인체감염 : ('22) 1명 → ('24) 66명 → ('25.1월) 1명 / '24년 감염자 1명 사망('25)

- (럼피스킨) 국내에서는 '23년에 처음 발생하였고, '24년에는 인접국인 일본에서도 발생하였고, 중국·대만 등 주변국에서 지속 발생 중으로, 매개곤충 방제, 백신접종 등 미흡 시 국내 재발 가능성이 큰 상황

\* (국내) '23년 107건 → '24년 24건 / (해외) '23년 6개국 68건 → '24년 9개국 152건

- (ASF) '19년 국내 첫 발생 후 돼지농장에서는 51건\*, 야생멧돼지에서는 4,233건\*\* 발생하며 점진적으로 발생지역이 확산\*\*\*되는 양상을 보이는 한편, 주요 발생 시기도 봄·가을철에서 연중 발생\*\*\*\*으로 전환

\* 돼지농장 발생 : ('19) 14건 → ('20) 2건 → ('21) 5건 → ('22) 7건 → ('23) 10건 → ('24) 11건 → ('25.3) 2건

\*\* 멧돼지 검출 : ('19) 55건 → ('20) 856건 → ('21) 964건 → ('22) 878건 → ('23) 735건 → ('24) 719건 → ('25.3) 26건

\*\*\* ('19) 접경지역(인천·경기·강원 북부) → ('21) 충북 북부 → ('22) 경북 북부 → ('23) 부산 → ('24) 대구

\*\*\*\* (봄, 3~5월) 7건 → (여름, 6~8월) 10건 → (가을, 9~11월) 25건 → (겨울, 12~1월) 9건

- (구제역) '24년에는 철저한 백신접종 등 관리로 발생하지 않았으나, 주변국에서는 지속 발생하고 있어, 백신접종 등 방역관리가 소홀할 경우 농장 발생 가능성 상존

- (신종 전염병) 태국, 중국, 몽골 등 주변국에서 가성우역, 아프리카마역 등 신규 유입 우려 가축전염병이 발생함에 따라 국내 유입 가능성 상승

\* (가성우역) 중국('15~), 태국('21), 몽골('22~'23) / (아프리카마역) 태국·말레이시아('20)

- (갈등요인 및 관리) 가축전염병의 지속 발생으로 정부가 주도하여 강력한 방역조치를 추진하고 있으나, 한정된 자원 상황을 고려할 때 지속 가능하고 피해를 최소화할 수 있는 방역체계로의 전환 필요

- 인공지능(AI), 정보통신기술(ICT), 방역기술(R&D) 등을 활용하여 자율 방역 수준 제고 및 지역-민간 중심의 효율적인 방역 정책 추진

#### (4) 기타 : 해당사항 없음

## (5) 관리과제별 추진계획

### ① 사전 예방 중심 가축방역 인프라 강화(Ⅱ-5-①)

#### □ 추진배경(목적)

- (성과·한계) 그간 정부 주도 방역을 통해 가축전염병 관리체계 안정화 및 가축전염병 확산·피해 최소화 등 소기의 성과\*를 달성하였으나, 민간의 자율방역 의식 부족 등 사전 예방 중심 관리체계는 미흡
  - \* 살처분 범위 축소(고병원성 AI 3km → 500m, 렘피스킨 발생농장 → 양성 개체) 등
  - 정부 의존적 방역으로 인해 민간의 자율방역 의식이 아직 부족\*하고, 사전 예방을 위한 전파요인 등 방역관리 체계\*\*도 일부 미흡
  - \* 차량·출입자 소독 미흡 등 기본 방역수칙 위반, 구제역·렘피스킨 백신접종 명령 위반 등
  - \*\* 축산관계시설, 축산차량 운전자 등에 대한 방역수칙 준수 의무 관련 규정 미흡
- (방역체계 전환) 가축방역의 효율성을 제고하기 위하여 ‘예방 - 확산 차단 - 사후관리’ 등 방역 정책 전반에 걸친 획기적인 변화 필요
  - 민간의 자율방역을 강화하고, 사전 예방 중심의 스마트 방역체계를 구축하는 등을 통해 가축전염병 예방 및 관리체계 효율화 도모

#### □ 주요내용 및 추진계획

- (방역체계 개선) 정부 주도 사후관리 방역에서 지역-민간 주도 사전 예방으로 전환하기 위한 「중장기 가축방역 발전 대책\*」을 수립·추진함으로써 가축전염병 발생 및 확산·피해를 최소화
  - \* 농식품부 장관은 3년마다 가축전염병 예방 및 관리 대책을 수립하여야 함(가축전염병 예방법 제3조)
- (자율방역 강화) 지역-민간 중심 지역방역 관리체계 수립 및 방역 우수농장에 대한 평가·인센티브 체계 구축 등 추진
- (사전예방 효율화) 인공지능(AI) 등 정보통신기술(ICT) 기반의 스마트 방역체계를 구축·활용하는 등 사전 예방 방역체계의 효율화 추진

- **(인프라 강화)** 치명률·전파력 등에 따른 법정 가축전염병 분류체계 개편안 및 가축방역관 등 방역 인력의 효율적 운용방안 마련 추진
    - **(분류체계)** 제1종~제3종 가축전염병을 분류기준 없이 단순 나열하고 질병별 방역조치를 규정한 현행 법령을 개정하여, 명확한 분류 기준에 따라 제1~3종 전염병으로 구분하고 방역조치를 일괄 적용토록 개편
    - **(방역인력)** 신종 가축전염병 발생 등으로 인한 어려움 속에서 가축 방역 체계의 지속 가능성을 확보하기 위하여 수의직 공무원 등 가축 방역관\* 처우개선 등을 담은 ‘방역인력의 효율적 운용 방안’ 마련
- \* (가축방역관) 수의직공무원, 공중방역수의사, 공수의 중에서 임명·위촉(가전법 제7조) (공수의) 동물진료 업무를 위하여 민간 수의사 중에서 위촉(수의사법 제21조)

**< 지자체 가축방역 인력 현황(24.12월 기준) >**

가축방역관			공수의 (가축방역관 위촉 / 전체)
수의직 공무원		공중방역수의사	
정원	현원		
1,063	762	276	812 / 965

- **(전화예찰)** 축산농가에 대한 가축전염병 조기 검색 및 정확한 농장 정보 제공을 위하여 평시에도 전화예찰을 추진하도록 개선하고, 주요 정보 등을 제공함으로써 전화예찰 응답률을 제고

**< 평시·특별방역기간 전화예찰 추진 계획(안) >**

구분	우제류	돼지	가금류		기타축종
			전업농·일반	소규모	
평시	월 1회	월 1회	월 1회	분기 1회	반기 1회
특별방역	월 1회	주 1회	월 1회	분기 1회	반기 1회

- **(제도개선)** 가축폐기물처리업 신설, 계열사의 방역관리계획 수립 의무화 등 민간 방역 생태계 조성을 위한 가축전염병 예방법 및 관련 규정 개선

구분	주요 내용
방역 의무 강화 (민간 방역산업 조성)	<ul style="list-style-type: none"> <li>○ 축산관계시설 영업자 방역기준 준수 의무 신설</li> <li>○ 가축전염병을 확산시킨 자에 대한 손해배상 청구권 도입</li> <li>○ 가축폐기물처리업 신설</li> </ul>
방역 조치 완화 (인센티브 등)	<ul style="list-style-type: none"> <li>○ 방역 우수농장에 대한 살처분 보상금 인센티브 부여</li> <li>○ 가축 사체를 재활용할 수 있는 가축전염병에 럼피스킨 추가</li> </ul>

- (협업 강화) 신규 유입 우려 전염병(가성우역·아프리카마역)\* 및 인수 공통전염병(AI 팬데믹 등) 등에 선제적으로 대응하기 위하여 세계 동물보건기구(WOAH) 및 관계부처와의 정보 교환 등 협업 강화

\* 우리나라는 세계동물보건기구에서 인정한 가성우역, 아프리카마역 청정국('24.5월)

- (R&D) 가축방역 R&D 협의체를 구성하여 현장 맞춤형 R&D 추진

### < '25년도 과제추진 계획 >

구분	추진계획	세부일정	비고
1/4분기	가축방역 사업 실시요령 확정·배포	'25.2월	
	중장기 가축방역 발전 대책 수립	'25.3월	
	고병원성 AI 등 중앙사고수습본부(또는 중대본) 회의 개최	연중	발생 시 수시
2/4분기	가축방역 사업 추진상황 점검계획 수립 및 점검	'25.4~6월	
	세계동물보건기구 총회 참석 및 대응	'25.5월	
	가축방역 R&D 협의체 회의 개최	'25.6월	
3/4분기	가축전염병 예방법 하위법령 개정	'25.7월	
	지자체 가축전염병 예방 및 관리대책 시행 평가	'25.8월	
	가축전염병 분류체계 개편(안) 마련	'25.9월	
4/4분기	방역 우수농장 평가체계(안) 마련	'25.12월	
	전화예찰 시스템 만족도 조사	'25.12월	
	가축방역 인력 효율화 방안(안) 마련	'25.12월	

### □ 이해관계자 등 현장의견 수렴 계획

- (현장방문) 가축전염병 발생 지역 또는 시·군 등 방역 현장을 방문하여 방역 관계자 및 농장주 등의 의견수렴
- (협의회) 가축전염병 분류 체계 개편, 가축방역관 처우개선 등 관련 사항에 대하여 업계, 단체, 전문가 등의 의견수렴
- (간담회) 2025년 방역 정책 추진계획에 대하여 축산단체 등 간담회를 통해 세부 추진 방향 등 의견수렴
- (만족도 조사) 전화예찰 추진 관련 효과·만족도 등 설문조사

구분	내용	세부일정
현장방문	가축전염병 방역 현장 및 관계시설 등 방문·점검	상시
간담회	2025년 업무 추진계획 관련 축산단체 등 간담회	'25.2월
회의	가축전염병 분류체계 개편(안) 관련 이해관계자 회의	'25.8월
설문조사	전화예찰 시스템 만족도 조사	'25.12월

## □ 기대효과

- 가축전염병 예방·확산 방지를 통해 축산농가의 피해를 최소화하고, 일반 국민에 대한 안전하고 위생적인 축산물 공급
- 인수공통전염병 등에 대한 사전 대비를 통해 농업인의 안전 확보 등 국민 보건 증진
- 가축전염병 청정지역 등 인정을 통해 국산 축산물의 경쟁력 제고

## □ 관련 재정사업 내역

(단위 : 억원)

		회계구분	'24	'25
가축방역(농특)(IV-3-일반재정)				
①	가축방역(3940)	농특회계	964 (964)	976 (976)
	▪가축방역대응지원(335)		964	976
가축방역(축발)(IV-3-일반재정)				
①	가축방역(3941)	축발기금	648 (648)	658 (658)
	▪가축위생방역지원(342)		648	658

## □ 성과지표 및 측정방법

성과지표	가 중 치	실적			목표치 '25	'25 목표치 산출근거	측정산식 (또는 측정방법)	자료수집 방법 또는 자료출처 (성과측정시 유의사항)
		'22	'23	'24				
①제1종 가축전염병 발생률(% , 하향지표)	0.5	0.071	0.142	0.057	0.053	매년 겨울 고병원성 AI 발생, ASF('19) 및 람피스킨('23) 신규 유입, 아프리카마역 주변국 발생으로 인한 신규 유입 우려 등 가축전염병 발생 우려가 큰 상황에서 최근 5년('20~'24)의 올림픽 평균(0.064%) 대비 10% 감소한 0.057%보다 낮은 0.053%('24년 실적)를 목표로 설정	( '25년 고병원성 AI, ASF, 구제역, 람피스킨 등 제종 가축전염병 발생 건수/농가수)*100	국가가축방역통합정보시스템(KAHIS)
②자가진단 알람특을 통한 가축전염병 조기 검색률(%)	0.3	신규	신규	신규	0.004	자가진단 알람특을 통한 가축전염병 조기 검색률을 '24년 0.0002%(3건)의 2배로 상향한 0.004%를 목표로 설정	(알람특을 통한 확진건수/알람특 발송건수]*100	사업 결과보고서
③방역 인력 효율화 방안 마련	0.2	신규	신규	신규	마련	어려운 여건에서 가축방역 체계의 지속 가능성 확보를 위하여 행안부 등 관계 부처·이해관계자 협의를 통해 가축방역관 처우개선 등 가축방역 인력 효율화 방안을 마련하는 것을 목표로 설정	방역 인력 효율화 방안 마련 여부	결재문서(공문 등) 및 국가법령정보센터(조례 등 자치법규)

## ② 구제역·아프리카돼지열병 등 중·대가축 방역관리 효율화(Ⅱ-5-②)

### □ 추진배경 (목적)

- 국내 발생한 주요 중·대가축 전염병\*은 구제역·아프리카돼지열병·럼피스킨이며, 총 617건 발생으로 451만두의 가축 살처분('25.1월 기준)

구 분	발생건수(최초 발생시기)	살처분 가축수	재정소요액(보상금)
아프리카돼지열병	51건('19.9월~)	582천 마리	1,813억원(추정)
구제역	435건('00.~)	3,921천 마리	33,609억원
럼피스킨병	131건('23.10월~)	6,773마리	290억원(추정)

- \* 발생 시 농가 피해가 크고, 다른 국가와의 가축·축산물 교역에도 악영향을 미치는 질병
- 질병 발생 시 축산물 소비가 위축되고, 살처분으로 인한 축산물 수급 불균형, 가격 상승, 수출 중단 등의 큰 경제적·사회적 피해 발생
- 인적·물적 교류의 증가, 기후변화에 따른 매개체(야생멧돼지, 곤충 등) 생태 변동으로, 발생 양상이 변화\*하고 있고 신종 질병 유입 우려도 증가
- \* (ASF) 야생멧돼지 남하로 경북지역 농장에서 최초 발생('24), (럼피스킨) 국내 최초 발생('23.10) 등
- 위험도에 기반한 예찰·방제 및 백신접종 관리, 살처분 범위 최소화, 정부·민간기관과의 협업 등 효율적인 방역관리 시스템 구축 필요

### □ 주요내용 및 추진계획

#### < 위험도에 기반한 중·대가축 전염병 예방 및 관리 >

- (사전예방) 주요 감염 경로에 대한 선제적 예찰·검사를 통해 바이러스 순환 여부 확인 및 감염 개체 조기 검출 등 예방조치 추진

구 분	질병별 예찰 주요내용
아프리카돼지열병	전국 양돈농장·축산시설·환경요인 검사 및 권역지역 모든 출하 시 정밀검사
구제역	지역·축종·농가·개체별로 구제역 면역 수준(감염 또는 백신항체) 모니터링
럼피스킨	매개곤충 활동 시기, 지역별 위험도에 따라 농장 재순환, 변이주 출현 등 조사

- (예찰·검사) 질병별로 '연중 예찰 계획'을 수립하고, 위험도 및 전파경로를 고려하여 전국 농장과 축산시설 및 매개체 등 예찰·검사

- (교육·홍보) 농가의 방역의식 제고 및 가축방역 업무 담당자의 업무 역량 강화를 위한 필수 방역수칙 등 교육·홍보
  - \* 단체별 교육행사 등 추진 시 축산종사자 기본 방역수칙 등 반복 교육 및 홍보물 배포 등
- (비상훈련) 발생 상황 대비를 위해 지자체와 연계한 가축전염병 가상방역훈련(CPX) 실시('25년에는 '젓소 등 포유류 AI' 훈련 예정)
- (백신접종 관리) 위험시기에 맞춘 구제역·럼피스킨 백신 일제 접종 및 사후관리로 안정적인 집단면역 형성 및 질병 발생·확산 방지
  - \* (구제역) 전국 소·염소 대상(4월, 10월), (럼피스킨) 전국 소 대상(4월)
- 백신 항체 모니터링, 접종 미흡 농가 집중관리, 항체양성률 저조 농가 보강접종을 통해 높은 항체양성률 유지

### 〈 중 · 대가축 전염병 방역관리 시스템 효율화 〉

- (취약분야 집중관리) 위험시기·요인별로 발생 우려지역, 방역 취약 (임차·수탁, 밀집단지 등) 농가, 항체양성률 미흡 시·군 점검 등 집중관리
  - 침파리 등 럼피스킨 매개곤충 활동 증가시기(7~9월), 발생 고위험 지역 32개 시·군 농장 및 주요 항만 방역관리 실태 중점 점검
  - 구제역 위험시기(동절기) 방역관리 강화를 위해 특별방역대책기간('25.10~'26.2월)을 운영하고 개선된 방역 대책 수립·추진
    - \* 대책 수립 前 지자체, 관계기관, 생산자단체, 전문가 의견을 충분히 검토 후 시행
- (살처분 최소화) 위험도 분석에 기반한 감염축 선택적 살처분 및 질병 특성을 고려한 예방적 살처분 범위 조정 등 방역조치 효율화
  - 「럼피스킨 중장기 방역관리 개선방안」을 마련하여 양성축에 대해 위험도 평가\*('24~'25), 해외사례 조사를 통해 살처분 유예 등 적용 검토
    - \* 방충망·그물망 설치 후 격리, 28일간 매주 2회 임상·정밀검사 후 이동제한 해제
  - ASF는 바이러스 전파특성 및 초기 확산 양상을 감안, 과도한 예방적 살처분을 지양하고 발생농가 단위로 살처분 범위 최소화 검토

- (협업) 야생동물로 전파되는 질병의 방역관리 강화를 위해 **환경부와 협업체계 구축 및 민간검사기관을 통한 구제역 백신항체 검사 확대**
  - (MOU 후속조치) 양 부처의 **보유 정보**(농식품부:양돈농장, 환경부: 멧돼지), **실험실** 등을 상호 공유하고, 신종 가축전염병 **대응 협력**
  - (민간검사기관 확대) 충분한 역량을 갖춘 민간 검사기관의 지정·확대 하여 **효율적이고 신속한 예찰·검사 및 취약분야 검사 강화 추진**

**< '25년도 과제추진 계획 >**

구 분	추진계획	세부일정	비 고
1/4분기	'25년 구제역 혈청 예찰 계획 수립	1월	
	'25년 아프리카돼지열병 상시 예찰 계획 수립	1월	
	'25년 렘피스킨 항체 모니터링 및 예찰 계획 수립	1월	
	구제역 방역성과 분석 및 홍보 추진	2월	
	렘피스킨 중장기 방역관리 개선방안 마련	2월	
2/4분기	렘피스킨 백신 일제접종	4월	
	구제역백신 일제접종 및 항체 모니터링(상반기)	4~5월	
	방역관리 관계부처 협업(MOU) 후속조치 점검 세미나	4월	
	ASF 살처분 범위조정 가이드라인 마련	6월	
	ASF 발생 우려지역 농가 일제점검	4~5월	
3/4분기	'25년 '젓소 등 포유류 AI' 가상방역훈련 실시	9월	
	양돈 밀집단지 방역실태 점검	9월	
	렘피스킨 발생 고위험 지역 및 주요항만 방역 점검	7~9월	
	구제역 특별방역대책 수립	9월	
4/4분기	수탁·임차 사육농장 방역실태 점검	10~11월	
	방역관리 관계부처 협업(MOU) 후속조치 점검 세미나	10~12월	
	구제역백신 일제접종 및 항체 모니터링(하반기)	10~12월	
	민간기관 구제역 항체 검사 사업 중간 점검	10~12월	

**□ 이해관계자 등 현장의견 수렴 계획**

- 국내 축산업의 안정적인 발전을 위해 **산업적 측면**을 고려한 방역 정책 추진을 위해 생산자단체, 전문가(학계·현장), 지자체 등 **의견수렴**

- 현장의 요구에 대해 국제기준과 과학적 근거를 기반으로 방역상 위험도를 평가하고 비용절감 등 기대효과를 분석하여 정책 추진

구분	내용	세부일정
위원회	돼지 질병 민·관·학 합동 방역대책위원회	연중
	소 질병 민·관·학 합동 방역대책위원회	연중
	가축방역 심의위원회(생산자단체·전문가·정부 등 포함)	연중
워크숍	럼피스킨, 아프리카돼지열병·구제역 관계자 워크숍	4, 9월
간담회	아프리카돼지열병·럼피스킨 등 방역 현장 방문 및 간담회	반기별
회의	가축전염병(ASF, 구제역, 럼피스킨 등) 방역 관련 전문가 협의회	수시

## □ 기대효과

- 중·대가축 가축전염병 예방하고 발생 시 확산을 차단하여 축산업의 경제적 피해를 줄이고 축산농가의 안정적인 소득증대 기반 조성에 기여
- 우리 축산물의 안전성에 대한 소비자의 신뢰를 얻고 장기적으로는 가축전염병 청정국 인증 획득 등을 통해 국내 축산물 수출에 기여

## □ 관련 재정사업 내역

(단위 : 억원)

		회계구분 <sup>1)</sup>	'24	'25
가축방역및축산물안전관리(IV-3-일반재정)				
①	가축방역(농특)(3940)	농특회계	2,458 (2,596)	2,536 (2536)
	▪ 가축방역대응지원(335)		964	976
	▪ 살처분보상금(337)		813	813
	▪ 가축사체처리지원(341)		29	77
	▪ 가축백신지원(342)		652	670
축산업진흥(II-2-일반재정)				
①	축산시설현대화(3760)	FTA기금	100 (1,396)	91 (1,334)
	▪ 축산시설현대화(346)			
	- 방역인프라		100	91

## □ 성과지표 및 측정방법

성과지표	가중치	실적			목표치	'25 목표치 산출근거	측정산식 (또는 측정방법)	자료수집 방법 또는 자료출처 (성과측정시 유의사항)												
		'22	'23	'24					'25											
①아프리카돼지열병 발생건수 대비 살처분 두수(두/건) (하향지표)	0.4	4,970	10,452	4,521	5,650	예방적 살처분 범위 결정 시 질병 특성 및 초기 질병 확산 상황 등을 고려한 위험도 평가를 적용하는 등 효율적 방역조치를 통해, 과거 3년간 아프리카돼지열병(ASF) 발생건수 대비 살처분 두수의 평균치(6,648)보다 15% 하향한 5,650을 목표치로 설정 <table border="1" style="width: 100%; border-collapse: collapse; margin-top: 5px;"> <tr> <td></td> <td>'22.</td> <td>'23.</td> <td>'24.</td> </tr> <tr> <td>발생건수</td> <td>7건</td> <td>10건</td> <td>11건</td> </tr> <tr> <td>살처분 두수</td> <td>34,788</td> <td>104,522</td> <td>49,731</td> </tr> </table>		'22.	'23.	'24.	발생건수	7건	10건	11건	살처분 두수	34,788	104,522	49,731	(살처분 두수 합계/발생건수 합계) × 100	농림축산식품부 누리집 '기축질병 특별페이지'
	'22.	'23.	'24.																	
발생건수	7건	10건	11건																	
살처분 두수	34,788	104,522	49,731																	
②구제역 항체 양성률(%)	0.2	93.9	94.1	92.9	94.0	구제역의 경우 꾸준한 항체양성률 관리를 통해 비발생을 유지중으로, 과거 3년간 항체양성률 평균치(93.6%)보다 상향된 94%를 목표로 설정 ※ '25년부터 구제역 예찰 체계의 개편 (일률 예찰→취약위험농가 집중 예찰)으로 검사 대상이 변경되어, 항체양성률의 하락 가능성이 매우 높은 상황임을 감안할때 매우 난이도가 높고 적극적인 목표치입	소돼사업소의 구제역 항체양성률 *가중치(축종별 예찰 물량) 소47: 돼지52: 염소1	'구제역 혈청예찰 결과 보고서(농림축산검역본부 누리집)												
③럼피스킨 발생 건수 대비 살처분 두수(두/건) (하향지표)	0.4	-	60.3	13.3	12	발생농장 살처분 시 위험도 분석에 기반한 살처분 등 효율적인 방역조치를 통해 '24년 럼피스킨(LSD)의 발생건수 대비 살처분 두수(13.3)보다 10% 하향한 12를 목표치로 설정 ※ '23년 첫발생한 럼피스킨의 경우 3개년 실적이 없어 전년 대비로 목표를 설정하였으나, 과거 2년 평균치(36.8)와 비교하면 무려 67%를 하향한 적극적인 목표치입 <table border="1" style="width: 100%; border-collapse: collapse; margin-top: 5px;"> <tr> <td></td> <td>'22.</td> <td>'23.</td> <td>'24.</td> </tr> <tr> <td>발생건수</td> <td>-</td> <td>107</td> <td>24</td> </tr> <tr> <td>살처분 두수</td> <td>-</td> <td>6,455</td> <td>318</td> </tr> </table>		'22.	'23.	'24.	발생건수	-	107	24	살처분 두수	-	6,455	318	(살처분 두수 합계/발생건수 합계) × 100	농림축산식품부 누리집 '기축질병 특별페이지'
	'22.	'23.	'24.																	
발생건수	-	107	24																	
살처분 두수	-	6,455	318																	

### ③ AI 방역관리 강화(Ⅱ-5-③)

#### □ 추진배경(목적)

- (피해 규모) 고병원성 AI는 국내에서 '03년 최초 발생한 후, '25년 3월(3.5일 기준)까지 총 1,354건 발생하여 1억 4,537여만 수의 가금 살처분
  - 살처분으로 인한 계란 등 축산물 수급 불균형 및 가격 상승, 이동제한, 동물복지 논란 등 큰 사회적·경제적 피해 발생
  - 유럽, 일본, 미국 등 전 세계적으로 고병원성 AI가 기승을 부리고 있는 상황으로 야생조류로 인한 국내 유입 위험성 상존

※ 해외 고병원성 AI 발생(건) 및 피해수수(천마리) 현황('25.2.28. 기준)

구분	일본			미국			유럽		
	사육(건)	피해수수	야생(건)	사육(건)	피해수수	야생(건)	사육(건)	피해수수	야생(건)
'24.10.~'25.9	51	5,558	112	201	44,955	139	392	27,948	926
'23.10.~'24.9	11	807	146	222	37,187	141	267	7,428	790
'22.10.~'23.9	59	15,070	269	119	7,059	203	800	27,678	3,288

\* 미국의 경우 고병원성 AI 발생에 따른 피해로 계란 가격이 전년 동기 대비 164% 상승('24.2월, 3.05불/12개 → '25.2.25, 8.06/12개)

- 이에 고병원성 AI로 인한 피해 최소화를 위해 AI 방역대책을 수립하여 체계적으로 추진
  - AI 예찰·검사, 교육·점검 등 방역관리와 더불어, 주기적인 위험도 평가 및 살처분 체계 개편 등을 통해 발생 및 살처분 최소화

#### 《 '14년 이후 국내 고병원성 AI 발생 현황 》

구분	'14/15년	'16/17년	'17/18년	'20/21년	'21/22년	'22/23년	'23/24년	'24/25년
발생 시기	① '14.1.16~7.29(195일) ② '14.9.24~'15.6.10(260일) ③ '15.9.14~11.15(62일)	① '16.3.23~4.5(13일) ② '16.11.16~'17.4.4(140일) ③ '17.6.2~6.19(17일)	'17.11.17~'18.3.17(121일)	'20.11.26~'21.4.6(132일)	'21.11.8~'22.4.7(151일)	'22.10.17~'23.4.14(180일)	'23.12.3~'24.2.8(68일)	'24.10.29~현재
발생 건수	※ 전체 391건 발생 ① 212건(11개 시도, 41개 시군) ② 162건(9개 시도, 34개 시군) ③ 17건(2개 시도, 6개 시군)	※ 전체 421건 발생 ① 2건(1개 시도, 2개 시군) ② 383건(10개 시도, 50개 시군) ③ 36건(7개 시도, 14개 시군)	22건 (5시·도, 15시·군)	109건 (10시·도, 48시·군)	45건 (7시·도, 21시·군)	75건 (11시·도, 23시·군)	32건 (5시·도, 13시·군)	36건 (10시·도, 22시·군)
재정 소요액	3,364억원	3,621억원	827억원	1,667억원	472억원	546억원	400억원 (잠정)	파악중

\* '14년 이후, '19년을 제외하고 매년 발생

## □ 주요내용 및 추진계획

- (사전예방) 피해 최소화를 위한 AI 사전 예방조치 강화
  - (예찰·검사) AI 유입 가능 경로별 예찰·검사(철새, 닭, 오리 및 기타 가금류)를 통해 감염개체를 조기에 발견하여 농장 간 전파 차단
    - \* (예찰대상) 전국 가금농가, 도축장, 전통시장, 철새 등 야생조류
  - (방역 점검) 위험시기인 동절기 이전, 가금농장의 소독설비·방역 시설 점검을 통한 농가별 방역 미흡사항 사전 보완
    - \* 법정 시설기준을 엄격히 점검하여 위반농장은 과태료, 시정명령 등 특별 관리
  - (방역 교육) 방역주체별 방역 수준 향상 및 역량 제고를 위해 가금농장, 계열사 및 생산자단체 등에 대한 AI 방역 교육 실시
  - (ICT 활용) 딥러닝 등 인공지능(AI) 기술을 사용하여 고병원성 조류 인플루엔자(HPAI) 발생 위험도가 높은 지역과 농장을 선별하여 방역관리에 활용
    - \* 위험도 평가를 통해 선별된 고위험 농장·지역에 대하여 방역조치 효율화 추진 (소독자원 집중투입, 방역점검 및 전화예찰 확대, 농장 예찰·검사 주기 단축 등)
  - (인센티브) 산란계 농장 중 방역관리 우수농가\*에 대한 살처분 보상금 감액 경감(5~10%) 기준을 마련하여 농가의 자율방역 의식 제고
    - \* 산란계 농장 고병원성 조류인플루엔자(AI) 방역 기준 '가' 또는 '나' 유형 부여 농가
- (발생 차단) 고병원성 AI 발생 차단을 위한 방역 강화 조치 시행
  - (검사 강화) AI 감염개체 조기 발견 및 신속한 초동대응을 위한 취약축종에 대한 검사주기 단축 및 전(全)축종 출하 전 검사
    - \* (산란계) 월 1회 검사 → 2주 1회, (육용오리) 사육기간 중 2회 검사 → 3~4회 등
  - (전파 차단) 농장 간 전파 차단을 위해 사람·차량의 농장 출입 통제 강화, 역학 관련 농장에 대한 통제·소독 등 긴급방역조치
    - \* 위험시기, 행정명령·공고 등을 통해 가금농장 출입통제, 소독 등 방역조치 강화

- (방역 점검) 가금농장 소독 등 방역실태 적정 여부 수시 점검\*

\* 소독설비·방역시설 설치·운영, 소독 실시, 방역수칙 이행, 기타 법령 위반 등 확인

○ (협업) AI 바이러스 유입 여부를 조기에 확인하기 위해 환경부 및 민간기관과 협업을 통한 예찰·검사 효율화 추진

- (야생조류) 부처간(농식품부-환경부) 효율적인 야생조류 예찰·검사를 위해 '야생조류 AI 예찰·검사 표준지침' 마련·공유('25.9월)

\* 부처간 검사 물량 배분 및 시료 채취 지점 구분, 검사 정보 공유 체계 확립 등

- (가금농장) 검사물량 증가로 정부만으로는 검사에 한계가 있어 검사능력을 갖춘 민간기관을 활용한 AI 예찰·검사 확대\*

\* ('24년) 4개도, 3개 기관 → ('25년) 5개도, 5개 기관

- (포유류 관리) 해외\*에서 젖소 등 포유동물과 사람에서 고병원성 AI가 발생함에 따라 국내 발생에 사전 대비하기 위한 포유류 예찰 계획 수립 및 추진

\* 미국의 경우 '24년 이후 '25.2월까지 젖소농장 976호, 사람 70명에서 고병원성 AI 발생

### < '25년도 과제추진 계획 >

구 분	추진계획	세부일정	비 고
1/4분기	고병원성 AI 발생에 따른 대응 및 긴급방역조치	'25.1~3월	
	포유류 AI 예찰 계획 수립 및 추진	'25.2월	
	AI 특별방역대책기간 종료에 따른 방역대책 마련 및 추진	'25.3월	
	산란계 방역관리 우수농장 인센티브* 관련 「가축전염병 예방법 시행령」 개정안 마련 * 살처분 보상금 감액 및 경감기준	'25.3월	
2/4분기	동절기 대비 전국 가금농장 점검 계획 수립 및 점검 실시	'25.5월~	
	전국 가금농장 등에 대한 방역교육 계획 수립	'25.5월	
	산란계 방역관리 우수농장 인센티브* 관련 고시 개정안 마련 * 「산란계 농장 고병원성 조류인플루엔자 방역기준 유형 부여와 발생 시 살처분 보상금 지급 기준」	'25.6월	
	KAHIS 위험도 평가 정확도 제고를 위한 시스템 개선	~'25.6월	
3/4분기	위험시기(동절기) 전 전국 가금농장 대상 방역교육 실시	'25.8월~9월	
	야생조류 AI 예찰·검사 표준지침 마련 및 부처 간 공유	'25.9월	
	산란계 방역관리 우수농장 인센티브 관련 고시 개정 추진 * 「산란계 농장 고병원성 조류인플루엔자 방역기준 유형 부여와 발생 시 살처분 보상금 지급 기준」	~'25.9월	
4/4분기	동절기 AI 특별방역대책 추진	'25.10월~	
	야생조류 AI 항원 검출 및 농장 고병원성 AI 발생 시 방역조치 시행	'25.10월~	
	주기적인 위험도 평가를 통한 예방적 살처분 범위 조정	'25.10월~	
	KAHIS 위험도 평가를 통한 위험농가 선별 및 정확도 분석	~'25.12월	

## □ 이해관계자 등 현장의견 수렴 계획

- 가금단체, 지자체, 유관기관, 전문가 등의 의견을 사전에 수렴하여 고병원성 AI 방역대책 수립 및 제도 개선 추진

구분	내용	세부일정
현장 방문	고병원성 AI 발생에 따른 방역상황 점검을 위한 현장 방문(장관, 실장 등)	'25.1~2월
현장 방문	AI 민간검사기관 정밀검사 사업 이행현황 점검(지자체)	'25.7월
간담회	AI 제도 개선을 위한 실무 간담회 개최	'25.5월
회의	AI 특별방역대책기간 운영 연장에 따른 AI 방역대책 마련 협의(6개 가금단체, 지자체, 유관기관, 전문가 등)	'25.2월
회의	예방적 살처분 범위 개편을 위한 협의(생산자단체, 지자체, 관계기관 등)	'25.5월
회의	「산란계 농장 고병원성 조류인플루엔자 방역기준 유형 부여와 발생시 살처분 보상금 지급 기준」 개정 관련 협의(생산자단체, 지자체)	'25.6월
회의	조류인플루엔자 방역실시요령(고시) 및 긴급행동지침(SOP) 개정 의견 수렴을 위한 회의 개최(6개 가금단체, 지자체, 유관기관 등)	'25.8월
회의	AI 특별방역대책 수립을 위한 협의(6개 가금단체, 지자체, 유관기관 등)	'25.9월
회의	야생조류 AI 예찰·검사 표준지침 마련 관련 협의(관계부처, 지자체)	'25.9월

## □ 기대효과

- 고병원성 AI 재발 방지와 발생 시 피해 최소화를 통해 축산농가 생산성 향상 및 가금 산업 보호 등 축산업 발전에 기여
- 국민에게 안전한 먹거리 제공 및 계란·가금육 가격 안정으로 국민 생활 안정에 기여

## □ 관련 재정사업 내역

(단위 : 억원)

		회계구분	'24	'25
가축방역(농특)(Ⅲ-3-일반재정)				
①	가축방역(3940)	농특회계	1,777	1,789
	▪ 가축방역대응지원(335)		964	976
	▪ 살처분보상금(337)		813	813
가축방역(축발)(Ⅲ-3-일반재정)				
②	가축방역(3941)	축발기금	648	658
	▪ 가축위생방역본부(342)		648	658

## □ 성과지표 및 측정방법

성과지표	가 중 치	실적			목표치	'25 목표치 산출근거	측정산식 (또는 측정방법)	자료수집 방법 또는 자료출처 (성과측정시 유의사항)
		'22	'23	'24	'25			
①전체 가금농가 발생 대비 예찰을 통한 검출 비율(%)	0.4	32.1	31.8	34.6	36.1	발생 상황에 따른 위험시기 및 위험지역별 검사 체계 정밀화, 역학 등을 고려한 위험 추종 집중 검사 등을 통해 예찰(검사)을 통한 검출율을 제고함으로써, 과거 3개년 고병원성 AI 발생 건수 중 예찰(검사)을 통해 검출한 건수 비율의 평균치(32.8%)를 10% 이상 상향한 36.1%를 목표로 설정	'25년 고병원성 AI 발생건수 중 예찰을 통한 확인 건수	AI 발생 실적 (발생 현황 홈페이지 게재) ※ 해당 성과지표는 상향지표
②전체 가금 살처분 규모 대비 오리 살처분 규모 비율(%) (하향지표)	0.4	13.5	19.7	12.9	12.8	위험 추종인 오리에 대한 점검, 검사 등 집중 방역관리, 사육제한 등을 통해 오리 살처분을 최소화함으로써 AI 발생으로 인한 과거 3개년 가금 살처분 규모 중 오리 살처분 규모의 평균치(15.4%)를 16%이상 하향한 12.8%를 목표로 설정	'25년도 살처분된 가금 수 합계 대비 살처분된 오리 수 비율	AI 살처분 실적 (국가가축방역통합시스템 입력자료, 공문 등) ※ 해당 성과지표는 하향지표
③고병원성 AI 발생 예측 정확도(%)	0.2	신규	신규	44	50	사전 예방 체계 강화를 위해 국가가축방역통합정보시스템(KAHIS)에 위험농가 예측 시스템을 구축('22~'23년) 하고, 관리 정보 및 평가지표(환경 변수, 방역변수, 전과변수)를 확대 하여 발생 예측 정확도를 제고함으로써, 처음 시스템을 적용한 '24년 예측 정확도(44%)보다 10% 이상 상향한 50%를 목표로 설정	잔업농 기준 위험도 상위 10% 내 농장 중 고병원성 AI 발생농장 포함 비율	KAHIS 위험도 분석 자료 및 고병원성 AI 발생 농가 현황 (국가가축방역통합시스템 입력자료, 공문 등) ※ 해당 성과지표는 상향지표

**기 본 방 향**

- ◇ 농촌공간계획을 기반으로 농촌지역 경제활성화 및 정주여건 개선 등 농업인 삶의 질 향상 추진
  - 농촌공간을 주거·산업 등 기능 중심으로 구분·활성화하고, 자율규제 혁신지구 지정을 통한 농촌지역 내 혁신 거점 조성, 특화산업 중심 경제활성화 및 정주여건 개선 등 추진
- ◇ 농촌 맞춤형 사회서비스 제공 확대를 통해 농업인·농촌주민의 복지 증진
  - 의료·돌봄·복지·교육 등 농촌 맞춤형 서비스를 확충·제공하고, 여성농업인 육성을 위한 정책 기반 마련 및 역량 강화 등 맞춤형 복지 서비스 지원
- ◇ 농촌 경제활동 다각화를 통한 농가소득 증대 및 지역경제 활성화
  - 농촌융복합산업 및 농촌관광 활성화를 통해 지역 활성화 및 지속가능한 농촌관광 여건을 조성하고, 농식품 금융지원 강화 및 농협 경제사업 활성화 등을 위한 농협 제도개선 추진
- ◇ 사람과 동물이 다함께 행복한 동물복지 선진국을 목표로 적극적 복지 체계 여건 마련, 반려문화 확산 및 관련 산업 육성

**< 전략목표 및 성과목표, 관리과제·성과지표 체계 >**

(단위 : 개)

전략목표	전략목표 성과지표	성과목표	성과목표 성과지표	관리과제	관리과제 성과지표
1	1	4	6	10	25

성과목표	관리과제	성과지표
Ⅲ. 농촌지원 강화, 동물과 함께하는 사회 구현		①농촌생활 만족도(점)
1. 농촌공간계획 수립 및 농촌재생 지원		①농촌협약 선정 시·군수(개소, 누적)
① 농촌소멸 대응 및 농어촌 주민 삶의 질 향상	② 농촌 공간 재구조화 및 재생 지원	①농촌지역(읍·면) 주민등록 인구(천명)
		②도농간 정주 만족도 척차(점)
	③ 농촌 정주여건 개선	①농촌공간계획 제도 도입 시·군 수(개소) ②농촌공간 재구조화 및 재생 지원을 위한 제도 개편 추진 ③농촌형 교통모델 이용자 수(만 명)
2. 농촌 맞춤형 사회안전망 구축		①농업인 복지사업 만족도(점)
① 농촌 사회 서비스 활성화	② 여성농업인 육성 및 복지 지원	①농촌돌봄농장 프로그램 참여자 수(명) ②농촌 의료·복지서비스 수혜자 수(명)
		①여성농업인 교육만족도(%) ②여성농업인 특수건강검진 수검률(%) ③농촌형보육서비스 지원 사업 수혜자 수(명)
3. 농촌 경제 활성화		①농촌융복합산업 인증 사업자 비대면 판로매출액(백만원) ②농촌관광 방문객 수(만명)
① 농촌융복합산업 및 농촌관광 활성화	② 농식품 금융지원 강화 및 농협 제도개선	①농촌융복합산업 인증사업자 수(개소) ②농촌융복합산업 인증사업자 판로매출액(억원)
		③농촌관광 방문객 수(만명)
		①농식품 분야 투자실적(억원)

성과목표	관리과제	성과지표
		②농업정책자금 공급 규모 (조원)
		③책임판매비율(%)
		④농협법령 등 개정(건)
4. 반려동물 생명 보장과 동물보호 문화 확산		①반려견 양육자의 안전 관리 준수정도(%)
		②진료항목 표준개발(건)
	① 동물복지 제도·인프라 확충 및 동물복지 인식 제고	①반려동물 입양예정자 교육 이수자 수(천명)
		②반려견 양육자의 안전관리 준수정도(%)
	② 반려산업 육성 및 동물의료체계 개선	①반려동물 연관산업 해외 수출 산업화 사업만족도(점)
		②동물 진료비 편차 완화 (초진료 기준)(배)
	③ 개식용종식 이행	①개사육농가 폐업 비율 (% , 누적)
		②전업컨설팅 만족도(점)

(1) 주요내용

- 지역 주도의 농촌공간계획을 기반으로 농촌지역 내 혁신 거점 조성, 특화산업 중심 경제활성화 및 정주여건 개선 등을 통해 농업인 삶의 질 향상
  - 제5차 농어업 삶의 질 향상 기본계획('25~'29)에 따라 농어촌 특화산업 중심 경제활력 창출, 쾌적한 주거환경 조성 및 식품사막 해소 등 추진
  - 자율규제혁신지구 지정을 통해 소멸위험 농촌지역에 혁신·실험적인 프로젝트를 실현하는 혁신거점 조성
  - 지역 주도의 농촌공간계획을 기반으로 쾌적하고 기회가 있는 농촌공간 조성을 통해 정주여건 개선 및 경제·일자리 활성화 등 추진
  - 보육·의료·복지·교통·문화 등 주민들이 쉽게 체감하고 삶의 질에 직접 영향을 미치는 서비스 시설 공급 및 주거 취약지역 생활 인프라 정비, 빈집정비·활용을 통해 주거환경 개선
- 인구감소·고령화, 여성농업인 특수성 등을 고려한 농촌 맞춤형 사회서비스 제공 확대를 통해 농업인·농촌주민의 복지 증진
  - 주민들의 필요 생활서비스에 대응하여 의료·돌봄·복지·교육 등 농촌 맞춤형 서비스 확충 및 제공
  - 여성농업인 육성을 위한 정책 기반 마련 및 역량을 강화하고, 보육·특수건강검진 등 맞춤형 복지 서비스 지원
- 농촌 경제활동 다각화를 통한 농가소득 증대 및 지역경제 활성화
  - 농촌의 부존자원을 활용하여 가공·유통·외식·관광 등 2·3차 산업간 정책 연계를 통해 농업인 소득 증대, 일자리 창출 등 지역 활성화 도모

- 농촌관광 트렌드에 부응하는 콘텐츠 개발·운영 및 서비스 품질 제고, 안전관리 강화 등을 통해 지속가능한 농촌관광 여건 조성
  - 스마트농업, 그린바이오, 푸드테크 등 신산업 육성을 위한 투자 확대, 농업정책자금 지원 등을 통한 농업인의 금융부담 완화
  - 조합공동사업법인 운영 활성화, 합병 촉진 등 조합 규모화를 위한 제도개선을 통해 농협 경제사업 활성화 및 조합 수익성 향상 도모
- 사람과 동물이 다함께 행복한 동물복지 선진국을 목표로 적극적 복지 체계 여건 마련, 반려문화 확산 및 관련 산업 육성
- 반려동물 유기·유실 방지, 동물보호센터 운영·시설 개선 등 인프라지원 및 사회적 공감대 형성을 위한 캠페인·교육을 통한 동물복지에 인식개선 추진
  - 동물 의료 투명성 강화 및 의료체계 개선을 위한 제도개선 추진, 개식용업계 전·폐업 지원 및정기 이행점검 등 원활한 개식용종식 이행

## (2) 성과지표

### < 전략목표 성과지표 >

성과지표	실적					목표치	'29년 목표치 산출근거	측정산식 (또는 측정방법)	자료수집 방법 (또는 자료출처)
	'20	'21	'22	'23	'24	'29			
①농촌생활 만족도 (점)	55.0	54.3	54.6	53.4	54.8	55.4	<ul style="list-style-type: none"> <li>○코로나19, 기후변화로 인한 기상이변과 에너지위기 등으로 농촌 생활 및 경제적 여건이 어려움에도 불구하고 농촌생활 만족도가 54.4점 내외에서 유지하고 있음</li> <li>○만족도 특성과 과거실적치 등락을 감안하여 과거 5년간('17~'21) 평균(53.8점)에 3% 상향한 55.4점을 2023년부터 유지지표로 설정</li> </ul>	$\Sigma[(\text{만족도} - 1) \times 25] \div \text{응답자 수}$ * 5점 척도 조사 * (조사대상) 전국 농어촌 4,000가구	농어업인 등의 복지실태 조사 (국가승인통계, 농촌진흥청) * 공표시는 조사년

## (3) 기타 : 해당없음

## (1) 주요내용

## □ 농촌소멸 대응 및 농업인 삶의 질 향상

- (가칭)자율규제혁신지구를 지정하여 소멸위험 농촌지역의 새로운 동력 창출을 위한 혁신·실험적인 프로젝트를 실현하는 혁신거점 조성
  - 고유자원, 문화·산업적 배경 등 지역 특색을 살리고 신규 먹거리와 일자리 창출을 통해 농촌 활력 제고 및 지역 균형발전 도모
- 제5차 농어업 삶의 질 향상 기본계획('25~'29)에 따른 시책 추진으로 모두가 행복한 농어촌, 새로운 가치를 창출하는 미래 성장 공간 구현
  - 농어촌 특화산업 중심 경제활력 창출, 쾌적한 주거환경 조성 및 식품사막 해소, 의료·복지 사각지대 최소화 등 추진

## □ 농촌 공간 재구조화 및 재생 지원

- 지역 주도의 농촌공간계획에 기반하여 농촌을 주거, 산업 등 기능별로 구분·활성화하고, 쾌적하고 기회가 있는 농촌공간 조성
- 농촌공간계획을 바탕으로 중앙정부가 예산, 제도 개선 등 필요한 사항을 지원하고 주민 정주여건 개선, 경제·일자리 활성화 등 정책성과 제고

## □ 농촌 정주여건 개선

- 지역 주민들이 쉽게 체감하고, 삶의 질에 직접 영향을 미치는 보육·의료·복지·교통·문화 등 복합 생활 서비스 시설 공급
- 복합 생활 서비스 시설 공급 시 인접 배후마을 주민들의 기초·생활 서비스 수요를 고려해 중심지의 서비스 기능 전달 강화
- 빈집 및 노후·불량주택 비율이 높은 취약지역의 생활 인프라 정비, 빈집 정비·활용 등을 통해 농촌 주거환경을 개선하고 주민 삶의 질 향상

구 분		성과지표
성과목표	농촌공간계획 수립 및 농촌재생 지원	· 농촌협약 선정 시·군수(개소, 누적)
관리과제	① 농촌소멸 대응 및 농어촌 주민 삶의 질 향상	· 농촌지역(읍·면) 주민등록 인구(천명) · 도·농간 정주 만족도 격차(점)
	② 농촌 공간 재구조화 및 재생 지원	· 농촌공간계획 제도 도입 시·군수(개소) · 농촌공간 재구조화 및 재생 지원을 위한 제도 개편 추진 · 농촌형 교통모델 이용자 수(만 명)
	③ 농촌 정주여건 개선	· 복합 서비스 거점 시설까지의 접근 시간(분) · 농촌 취약지역 주거환경 개선효과(점)

## (2) 성과지표

성과지표	실적			목표치	'25년 목표치 산출근거	측정산식 (또는 측정방법)	자료수집 방법 (또는 자료출처)
	'22	'23	'24	'25			
① 농촌협약 선정 시·군수(개소, 누적)	53	75	96	110	최근 3개년('22~'24) 평균 실적을 감안하여 목표치 제시	농촌협약 체결 대상으로 선정되는 시·군수로 측정	농촌협약 대상 시·군 선정 결과(공문)

## (3) 외부환경·갈등요인 분석 및 갈등관리계획

- 저출산 기조 및 수도권 인구 집중에 따라 농촌인구 감소·고령화와 지역 간 인구·사회·경제적 불균형 심화
  - 농촌소멸 대응 및 농어촌 주민 삶의 질 향상을 위해 농촌지역(읍·면) 주민등록 인구 및 도·농간 정주 만족도 격차 감소를 성과지표로 설정
- 농촌공간계획의 효과적인 수립·이행을 위해 주민 참여 필요
  - 농촌특화지구 지정 등 농촌공간계획의 활성화 및 실효성 제고를 위해서는 이해당사자인 지역 주민의 활발한 참여가 관건
  - 지자체 담당자, 지역 주민 등 대상 현장 설명회, 교육 프로그램 운영 등을 통해 농촌공간계획 제도에 대한 이해도 확산 추진
- 농촌 주거환경 개선을 위해서는 마을주민, 빈집소유자 등의 사업 참여와 이해가 중요하고 취약계층에 대한 배려도 필요
  - 사업참여자 등 대상으로 설명회, 워크숍 등을 실시하고, 다양한 홍보·교육 등을 통해 빈집소유자 등의 참여율 및 이해도 제고

## (4) 기타 : 해당 없음

## (5) 관리과제별 추진계획

### ① 농촌소멸 대응 및 농어촌 주민 삶의 질 향상(Ⅲ-1-①)

#### □ 추진배경 (목적)

- 저출산 및 수도권 인구 집중에 따라 지역 간·도농 간 인구구조, 경제·사회적 인프라 및 서비스 불균형 심화
  - 특히, 농가인구가 급격히 감소하며, 경영주 고령화도 빠르게 진전되는 등 농촌은 농업기반 및 정주여건 악화 등 성장동력 저하로 소멸 위기 심화
- 한편, 스마트기술 발달 및 라이프 스타일 변화 등으로 정주, 창업, 휴양의 공간으로서 농촌의 잠재력이 새롭게 조명
  - 쾌적한 환경, 도시 대비 저렴한 비용 등으로 농촌 창업이 증가하고, 다양한 목적의 귀촌, 농촌관광, 워케이션 수요 증가
- 당면한 농촌소멸 위기 완화 및 농촌 주민 삶의 질 향상을 위한 로드맵 제시 등 중장기적 정책추진 필요

#### < '25년 업무 추진 방향 >

- 농촌 경제 활성화 및 일자리 창출을 통해 농촌 소멸 위기 극복을 위한 지역 혁신거점인 (가칭)자율규제혁신지구 도입
- 농어촌 주민 삶의 질 향상을 위한 '제5차 농어업인 삶의 질 향상 및 농어촌 지역 개발 기본계획('25~'29)' 수립
- \* 농어업인 삶의 질 향상 및 농어촌지역 개발촉진에 관한 특별법('04.3 제정)에 근거하여, '05년부터 5개년 단위 '농어업인 삶의 질 향상 및 농어촌 지역개발 기본계획' 수립시행

#### □ 주요내용 및 추진계획

##### < 농촌소멸 대응 >

- ((가칭)자율규제혁신지구 지정 근거 마련) 농촌형 기회발전특구의 지정·운영 근거, 적용 특례 등을 규정한 (가칭)자율규제혁신지구 법제화 추진
  - (가칭)자율규제혁신지구 도입방안 발표(2월)
  - (가칭)자율규제혁신지구 지정·운영 및 특례 근거 법률안 마련(9월) 및 국회 발의(12월)

## < 농업인 삶의 질 향상 >

- (제5차 삶의 질 기본계획 수립) 제1차 삶의 질 기본계획(05~09) 이후 20년간의 성과와 한계를 분석하고 변화된 정책 환경에 기초
- 제5차 삶의 질 기본계획(25~29)성과와 한계를 점검 및 추진체계를 개편하여 관계부처 합동\* 기본계획을 수립(25.4월 예정)
- \* 국무조정실(총괄), 농식품부(간사), 해수부, 기재부, 교육부, 과기부, 행안부, 문체부, 산업부, 복지부, 환경부, 고용부, 여가부, 국토부, 중소기업부 등 21개 부처·청(제5차 기본계획)

< 제5차 기본계획 방향 >	
◇	이번 제5차 기본계획은 그간 4차례의 기본계획과 달리 농어촌의 경제 활성화 및 일자리 창출을 최우선 전략으로 재편
○	3대 부문 12대 주요 과제 및 총 180개 세부과제 추진
◇	경제 활성화 및 일자리 창출 → 생활인구 유입 + 주거 여건 개선 + 공공생활서비스 사각지대 최소화 → 도·농간 삶의 질 격차 해소 등 선순환 구조 창출
○	삶의 질 정책의 실행력을 높이기 위해 농어촌서비스기준 달성도 평가 내실화 → 취약지역의 공공 및 생활서비스 상향 유도

## < 새로운 삶의 질 정책 기조 >

구분	기존 기본계획	제5차 기본계획	
기본이념	도·농간 삶의 질 격차 완화	+ 농어촌에 특화된 성장전략 마련	
정책 범위	농어촌의 다양한 세대·계층 포용 정주인구 유치	국민 모두에게 열린 기회의 장 + 생활인구 확대	
전략	경제·일자리	농수산물 기반 1·2·3차 산업 연계	농촌융복합산업 + 지역 특화산업 육성
	정주기반	중심지 기능 강화	+ 찾아가는 서비스 확대
	보건·복지	H/W 정비, 인프라 확충	S/W 강화, 사각지대 해소
	교육·문화	기회의 형평성	농어촌 특성을 고려한 서비스 제공
추진 체계	평가	농어촌서비스기준 (시·군 단위)	농어촌서비스기준 (읍·면 단위)
	환류	지자체 삶의 질 계획에 개선방안 마련	+ 삶의 질 위원회에서 서비스 취약지역 문제 해결방안 모색

- (협업) 관계부처 합동으로 농어업인 삶의 질 향상 기본계획 및 연도별 시행계획 수립·추진, 농어촌서비스기준 및 영향평가 제도 운영 등

- (삶의 질 위원회) 농어업인 삶의 질 향상 위원회(실무위원회 포함) 운영(3월 6월)
  - 본위원회(위원장 : 국무총리) 및 실무위원회(위원장 : 농식품부 장관) 개최를 통해 제5차 기본계획 및 삶의 질 시행계획 등 심의·의결
- (삶의 질 향상 정책 우수사례집 제작) 당해연도 삶의 질 정책효과가 가시적으로 나타날 수 있는 우수사례집 제작 배포(삶의질 컨퍼런스, 12월 예정)
- (농어촌 주민 정주민족도 조사) 매년 시행하는 삶의질 정책효과를 판단할 수 있도록 정주민족도 조사를 실시(10월~11월) 후 발표(12월)
  - \* 농어업인 삶의 질 향상 정책을 효과적으로 추진하기 위한 기초자료로 활용
  - 제5차 삶의 질 기본계획의 3대 전략(경제·일자리, 주거·생활인구, 공공서비스)별 실태와 삶의 질 여건에 대한 도시 및 농어촌 주민의 만족도 조사 결과 비교

### < '25년도 과제추진 계획 >

구 분	추진계획	세부일정	비 고
1/4분기	(가칭)자율규제혁신지구 도입방안 발표	'25.2월	
	농어업 삶의 질 향상 위원회 개최	'25.3월	
2/4분기	농어업인 삶의 질 기본계획('25~'29) 수립	'25.4월	
	2025년 농어업 삶의 질 향상 시행계획 수립	'25.6월	
	농어업 삶의 질 향상 실무위원회 및 위원회 개최	'25.6월	
3/4분기	도·농간 정주 만족도조사 문항 개편	'25.7~11월	
	(가칭)자율규제혁신지구 지정·운영 및 특례 근거 법률안 마련	'25.9월	
	(가칭)자율규제혁신지구 지정·운영 및 특례 근거 법률안 관계부처 등 의견조회	'25.9월	
4/4분기	삶의 질 향상 정책 컨퍼런스 개최	'25.12월	
	농어촌서비스기준 개편(안) 마련	'25.12월	
	2025년 농어촌 삶의 질 실태와 주민 정주 만족도 조사	'25.12월	
	삶의 질 향상 정책 우수사례집 제작	'25.12월	
	(가칭)자율규제혁신지구 지정·운영 및 특례 근거 법률 국회 발의	'25.12월	
	농어업인 삶의 질 향상 및 농어촌지역 개발촉진에 관한 특별법 개정안 발의	'25.12월	

### □ 이해관계자 등 현장의견 수렴 계획

- 농어업인 삶의 질 기본계획 수립에 따른 삶의 질 향상 정책 추진성과 우수사례 발굴
- (가칭)자율규제혁신지구 규제 특례 및 지원방안 마련을 위한 관계부처 협의 및 근거 법률안 의견조회

구 분	내용	세부일정
현장방문	삶의 질 향상 정책 우수사례 발굴	'25.6~11월
회의	(가칭)자율규제혁신지구 관계부처 협의 및 근거 법률안 의견조회	'25.9월



## ② 농촌 공간 재구조화 및 재생 지원(Ⅲ-1-②)

### □ 추진배경 (목적)

- 농촌지역에 투자 지속 확대로 생활 인프라 등이 개선되고 있으나, 개별·분산적 개발로는 농촌소멸 위기 등의 근본적인 해결에 한계
  - 공간의 효율적인 이용·관리체계 부족에 따른 주택과 공장, 축사의 혼재 등 농촌 난개발은 정주 여건을 악화하고 투자 효율성을 저하
  - \* 주거지 500m 내에 공장(82%), 축사(77%), 태양광시설(62) 과반수 분포('19, KREI)
- 「농촌공간 재구조화 및 재생지원에 관한 법률」 제정에 따라 지역 주도의 '농촌공간계획' 체계로 정책의 틀 전환('24.3.29. 시행)
  - 지자체는 지역 역량을 바탕으로 삶터·일터·쉼터로서의 농촌 기능 회복을 위한 계획을 수립하고, 중앙정부는 예산 등을 통합 지원
  - \* 계획 체계 : 국가 기본방침(10년 단위) → 시·군 기본계획(10년) → 시·군 시행계획(5년)

### □ 주요내용 및 추진계획

#### < 지역 주도 농촌공간계획의 수립 및 실행 지원 >

- (농촌공간계획 수립 지원) 시·군이 정주 여건 개선, 경제 활성화 등 지역 현안 해결을 위한 중장기 계획을 수립할 수 있게 지원
  - (지침) 시·군 계획 수립 지침('24. 제정)을 운용하여 지자체 담당자 등의 작성 용이성 제고(지침 보완 및 개정, ~8월)
  - (시범계획) 5개 시·군 시범계획을 수립하여 타 지역이 참고할 수 있는 선도 사례 제시(전문가 자문 등 지원, 수시) \* 순창, 나주, 신안, 부여, 당진
  - (교육) 교육 프로그램\* 운영 및 권역별 설명회\*\* 개최를 통해 지자체 담당자, 현장 관계자 등의 농촌공간계획 제도 이해도 제고(3월~)
  - \* 중앙 단위 교육 P/G(3월, 농공교 협업), 지역 단위 교육 P/G(수시, 광역지원기관 협업)
  - \*\* 개최일정(안) : 전라(3.18) → 인천·경기·강원(3.19) → 충청·제주(3.24) → 경상(3.25)
- (주민참여) 주민들이 직접 지역 현안을 발굴하고 개선책을 모색해 보는 주민 참여 농촌공간계획 시범사업 추진(~10월)

- **(계획 실행 지원)** 시·군이 수립한 농촌공간계획이 잘 이행될 수 있게 농촌협약 등을 통해 관련 사업을 지원하고, 연관 제도 등 개선 추진
  - (농촌협약) 시·군 계획에 기반하여 농식품부-지자체 간 협약 체결, 5년간 최대 300억 원의 국비사업 통합 지원('24. 누적 96개 시·군 선정)
    - \* '24년 선정 시군과 농촌협약식 개최(3월) → '26년 체결 시군 선정(4~5월) → 계획 보완(6월~)
    - \*\* 관련 사업의 지원 강화 등 원활한 농촌협약 운영·관리를 위한 '통합지침' 마련(2월)
  - (사업 지원 강화) 농촌협약 외에도 기존의 농촌 지원사업 체계를 지역이 수립하는 농촌공간계획 중심으로 전환
    - \* 시군 기본계획 수립 전제로 각종 사업 지원(27~), 농촌특화지구 지정 시 연관 사업 우대(25~) 등
  - (연관제도 개선) 농촌공간계획<sup>1)</sup> 제도 및 이와 밀접한 관련이 있는 농지<sup>2)</sup>, 국토계획<sup>3)</sup> 제도 등을 공간계획을 뒷받침하는 방향으로 개선
    - 1) 농촌특화지구 신규 유형으로 친환경농업, 논콩 등 집적화 위한 (가칭)특성화농업지구 신설 등
    - 2) 지자체 농지전용 권한 확대, 농촌특화지구별 적합시설 설치 활성화(농지전용허가→신고) 등
    - 3) 농촌마을보호지구 의제 용도지구를 신설하여 지구 내 위해시설 제한 및 생활편의시설 허용 등
- ⇒ 사업지원 및 제도개선 사항 등을 담아 「농촌공간계획 활성화 방안」을 수립(2월)하고, 법령 개정 등 후속조치(추진상황 점검, 2월~)
- **(추진체계 강화)** 중앙(4개소) 및 광역(8) 단위 정책지원기관\*을 운영하고, 농촌공간데이터 활용, 계획 수립 지원 위한 정보시스템 구축 추진('26~'28)\*\*
  - \* 기관별 '25년 운영계획 수립(1~3월) \*\* 정보화전략계획(ISP) 수립(~7월)

**< 주민 정주여건 개선, 교통서비스 제공 등 농촌재생사업 추진 >**

- **(농촌공간정비)** 마을 인근 난개발 시설(공장, 축사 등)의 이전·철거와 공간 재생(마을공원 등) 지원으로 쾌적한 정주환경 조성('25. 누적 122개소)
- **(농촌특화지구 조성)** 농촌공간을 주거, 산업 등 기능별로 구분하고 활성화하기 위한 농촌특화지구 육성 지원사업 신규 도입('25. 5개소)
- **(농촌형 교통모델)** 대중교통 미운행 지역 등 취약지역에 소형버스, 택시 등을 활용한 주민 교통 서비스 지원 확대('24: 690만 명 → '25: 745)
- **(농촌신활력플러스)** 농촌의 유·무형 자원을 활용한 신상품 개발 및 창업 등을 지원하고 지역 인적자원 육성('25. 누적 100개 시·군)

### < '25년도 과제추진 계획 >

구 분	추진계획	세부일정	비 고
1/4분기	농촌공간계획 활성화 방안 마련	'25.2월	
	농촌협약 통합지침 마련	'25.2월	
	농촌특화지구 육성 지원 사업 추진계획 수립	'25.2월	
	농촌공간계획 교육 프로그램 운영	'25.3월	
	'25년 농촌협약식 개최	'25.3월	
2/4분기	주민참여 농촌공간계획 시범사업 추진방안 마련	'25.4월	
	'26년 농촌협약 체결 시·군 선정	'25.5월	
	농촌공간정비사업 '25년 신규지구 선정	'25.6월	
3/4분기	농촌공간종합정보시스템 관련 ISP 수립	'25.7월	
	시·군 농촌공간계획 수립 지침 개정	'25.8월	
	농촌공간재구조화법 하위법령 개정안 입법예고	'25.9월	
4/4분기	농촌공간계획 활성화 방안 후속조치 추진상황 점검	'25.10월	
	농촌형 교통모델 추진실적 점검	'25.12월	
	'26년 농촌협약 추진계획 수립 및 통보	'25.12월	

#### □ 이해관계자 등 현장의견 수렴 계획

- 지자체, 광역지원기관 등의 농촌공간계획 제도 이해도 제고 및 정책 아이디어 수렴을 위한 설명회, 간담회 등 추진
- 농촌공간정비, 교통모델, 신활력플러스 등 사업 담당자 소통 강화

구 분	내용	세부일정
설명회	농촌공간정비사업 도별 설명회	'25.2월
설명회	농촌공간계획 활성화 방안 등 권역별 설명회	'25.3월
간담회	농촌공간정책지원기관 간담회	'25.4월
현장방문	농촌형교통모델 등 주요 사업 현장방문	'25.4월
워크숍	농촌공간정비사업 담당자 워크숍	'25.7월
워크숍	농촌협약 담당자 워크숍	'25.9월
회의	농촌공간계획 관련 지자체 추진상황 점검회의	'25.9월
워크숍	농촌신활력플러스사업 성과공유회	'25.10월

## □ 기대효과

- 농촌공간계획이라는 새로운 정책 플랫폼을 활용하여 농촌을 주거, 산업 등 기능 중심으로 재배치하고 효율적으로 이용·관리
- 주거 여건 개선, 생활서비스 공급 체계 개선 등을 통해 농촌 주민 정주 만족도를 제고하고, 농촌의 경제·일자리 기반을 활성화

## □ 관련 재정사업 내역

(단위 : 억원)

		회계구분	'24	'25
농촌공간및정주여건개선(V-1-일반재정)				
①	농촌공간및정주여건개선(4160)	농특회계	826 (978)	1,157 (1,485)
	▪ 농촌공간계획및재생지원(431)		826	1,157
농촌형교통모델(V-1-일반재정)				
①	농촌형교통모델(4170)	지특회계	249 (249)	266 (266)
	▪ 농촌형교통모델(301)		249	266

## □ 성과지표 및 측정방법

성과지표	가 중 치	실적			목표치 '25	'25 목표치 산출근거	측정산식 (또는 측정방법)	자료수집 방법 또는 자료출처 (성과측정시 유의사항)
		'22	'23	'24				
①농촌공간계획 제도 도입 시·군 수(개소)	0.4	-	-	-	90	전국 139개 농촌 시·군 중 약 65%가 농촌공간계획을 새로운 농촌정책 플랫폼으로 도입하는 것을 '25년 추진 목표로 설정	'25년 기준 농촌 공간계획 수립 등을 추진 중인 시·군 수 합산	지자체별 농촌공간계획 수립 추진상황 조사(공문)
②농촌공간 재구조화 및 재생 지원을 위한 제도개편 추진	0.3	-	-	-	법령 개정	농촌공간재구조화법·하위법령 개정(추진체계 개편, 특화지구 신설 등), 유관 법령 개정(농지법, 국토계획법 등) 등 필요한 제도개선을 체계적으로 추진하는 것을 '25년 목표로 설정	과거 3년 실적 평균(674.33) 대비 110%(741.77) 이상인 745만 명을 '25년 목표로 설정	제·개정 등 여부 관보, 국가법령정보센터
③농촌형 교통모델 이용자 수(만 명)	0.3	655	678	690	745	과거 3년 실적 평균(674.33) 대비 110%(741.77) 이상인 745만 명을 '25년 목표로 설정	도별 농촌형 교통 모델 사업 '25년 이용자 수 합산	각 도별 사업 추진실적 조사(공문)

### ③ 농촌 정주여건 개선(Ⅲ-1-③)

#### □ 추진배경 (목적)

- 농촌-도시 간 생활격차 해소와 국토의 균형발전 등을 위해 농촌에 기초인프라 투자 등을 지속 시행하여 왔으나, 농촌 정주여건은 여전히 도시지역에 비해 열악한 상황
    - 농촌은 생활 인프라\* 및 기초 서비스가 열악한 지역이 여전히 상존
      - \* '15년부터 취약지역 생활여건 개조사업을 637개소를 추진하였으나 여전히 수요가 많은 상황
      - \* 문화시설 접근 시간('22 KREI 농어촌서비스 이행실태 점검): 면 지역(27.3분), 동 지역(8.2분)
    - 30년 이상 노후주택\* 증가와 방치된 빈집\*\*은 농촌 주거환경을 저해
      - \* 농어촌 30년 이상 노후주택: ('20) 1,008천호 → ('21) 1,163 → ('22) 1,241 → ('23) 1,318
      - \*\* 농촌빈집은 약 6만5천동 수준('23)으로 농촌 과소화·고령화 등으로 지속 발생
- ⇒ 농촌 정주여건 개선을 통해 기존 농촌 주민 삶의 질 제고와 관계 인구 등 신규 유입 촉진으로 농촌 활성화 필요

#### □ 주요내용 및 추진계획

- (주거개선) 빈집 및 노후·불량주택 비율이 높은 취약지역의 생활 인프라 정비 등을 통해 농촌 주거환경을 개선하고 주민 삶의 질 향상
  - 농촌 빈집정비를 위한 실태조사('25년 8억원), 민간 플랫폼과 연계한 빈집은행('25년 5.5억원), 빈집재생사업('25년 1.9억원) 및 제도 개선 등 추진
  - 농어촌 노후·불량주택 개량을 위한 정책자금(융자) 지원과 취약계층 주거개선('25년 35억원) 및 취약지역 생활개선('25년 1,050억원) 추진
  - 체류형 복합단지 조성\*('25년 4.5억원)을 통해 영농체험 외 체류공간 및 지역 관광·문화자원 등과 연계한 교류 프로그램 복합 제공
    - \* 시범사업 3개 지구에 텃밭, 도로 등 기반조성 및 체류공간 건축비 등 지원
- (생활 서비스 확충) 농촌주민의 생활서비스 이용 불편함을 줄이기 위해 농촌형 생활SOC 복합센터를 확충하고, 서비스 전달 기능 강화
  - 일반농산어촌개발사업('25년 5,272억원)으로 복합서비스 거점을 조성하여 문화·복지·교육 등 다양한 서비스를 공급

- 성과분석 및 사업유형 개편 등을 통해 읍·면 지역의 부족한 생활 서비스 기능 보완 및 전달체계 개선
- 배후마을에 생필품, 생활서비스 등 제공하는 이동식 서비스\* 지원 및 유희시설을 활용한 무인서비스(원격 문화교실, 코인빨래방 등) 보급
  - \* 나르는 빨래방, 도서·장난감 대여, 돌봄서비스(이미용·목욕·사진촬영) 지원 등
- (정주개선 협업) 농촌 정주여건 개선을 위해 관계부처, 민간, 지자체 등 다양한 주체와 협업체계 구축 및 추진
  - (빈집활용) 민간 중심 빈집은행 구축·활용을 위하여 지자체 및 민간기업(프롭테크 등) 연계 강화, 범부처 차원의 빈집정비·활용 지원 등을 위한 '빈집정비 통합지원 TF(국토·행안·농림·해수)' 참여 등
  - (주거개선) 취약지역 생활여건 개조 사업 발전방안 연구용역 결과\*를 반영하여 사업개편 추진(지방시대위원회 협업)
    - \* 취약지역의 정의, 지원방안, 실적평가 등을 반영하여 평가체계 개편 등 추진
  - (생활서비스) 농식품부-지자체-지역공동체(지역농협) 협업을 통해 농촌중심지·기초생활거점조성사업을 기반으로 한 이동식 생필품 판매·배달 서비스 제공
    - \* 농식품부 : 차량구입(개조차량), 지자체(차량 운영비), 지역농협(인건비 및 운영)

**< '25년도 과제추진 계획 >**

구 분	추진계획	세부일정	비 고
1/4분기	'25년 농촌주택개량사업 추진계획 수립	'25.1월	
	'25년 농촌 체류형 복합단지 조성 시범사업 추진계획 수립 및 설명회 개최	'25.1월	
	'25년 농촌소멸 대응 빈집재생 및 빈집은행 사업설명회 개최	'25.2월	
	'25년 일반농산어촌개발사업 추진계획 수립	'25.3월	
	'25년 농촌지역종합개발사업 추진계획 수립	'25.3월	
	농촌 주택개량사업 신규물량 선정	'25.3월	
2/4분기	일반농산어촌개발사업 개편 검토	'25.4월	
	빈집재생 지원사업 신규지구 선정	'25.4월	
	농촌 체류형 복합단지 사업대상자 선정	'25.4월	
	농촌 빈집은행 참여 지자체 및 관리기관·공인중개사 모집	'25.4월	
	취약계층 주거개선 사업 추진(봉사활동 착수)	'25.5월	
	취약지역생활여건개조사업 신규지구 선정	'25.6월	
3/4분기	'25년 일반농산어촌개발사업(농촌중심지·기초생활거점) 신규사업 선정	'25.5~7월	
	일반농산어촌개발사업(농촌중심지·기초생활거점) '25년 신규지구 워크숍	'25.7월	
	취약지역생활여건개조사업 신규지구 사업담당자 등 교육	'25.9월	
	제12회 행복농촌만들기 콘테스트	'25.9월	

4/4분기	취약지역생활여건사업 부진지구 현장점검	'25.10월	
	농촌중심지활성화 중앙계획지원단 협의회	'25.11월	
	농촌중심지활성화사업지구 기본계획 검토(전문가 컨설팅, 4회)	'25.3~12월	
	'25년 일반농산어촌개발사업(농촌중심지·기초생활거점) 지구 확정	'25.12월	
	'26년 주택개량사업 수요조사	'25.12월	
	농어촌 빈집정비 특별법(가칭) 제정 추진	'25.3~12월	

□ 이해관계자 등 현장의견 수렴 계획

- 농촌빈집 재생 및 활용, 주거개선, 생활서비스 기능 확충 등을 통한 농촌 정주여건 개선을 위하여 정책수요자, 이해관계자, 지자체 담당자 등 정책현장 의견 적극 수렴

구 분	내 용	세부일정
간담회	농촌 체류형 복합단지 조성 시범사업 설명회	'25.1월
회의	농촌 빈집은행 활성화 지원사업 추진을 위한 관계기관 회의	'25.1~2월
간담회	농촌 빈집재생 및 빈집은행 사업설명회	'25.2월
간담회	일반농산어촌개발 사업설명회	'25.3월
간담회	일반농산어촌개발사업 '25년 신규지구 워크숍	'25.7월
현장방문	취약지역생활여건개조사업 부진지구 현장점검	'25.10월
간담회	농촌중심지활성화 중앙계획지원단 협의회	'25.11월

□ 기대효과

- 농촌주민의 기초생활서비스 및 교통 접근성 제고와 취약지역의 생활인프라 정비 및 빈집 재생·정비 등을 통한 농촌 정주여건 개선

□ 관련 재정사업 내역

(단위 : 억원)

		회계구분	'24	'25
농촌공간및정주여건개선(V-1-일반재정)				
① 농촌공간및정주 여건개선(4160)	농특회계	- (978)	20 (1,485)	
▪ 농촌생활인구유입지원(448)		-	20	

		회계구분	'24	'25
일반농산어촌개발(V-1-일반재정)				
① 일반농산어촌개발(4180)	지특회계	6,695 (6,695)	6,170 (6,170)	
▪일반농산어촌개발(360)		5,654	5,125	
▪취약지역 생활여건 개조사업 (370)		1,041	1,045	
일반농산어촌개발(제주)(V-1-일반재정)				
① 일반농산어촌개발(제주)(4180)	지특회계	100 (100)	139 (139)	
▪일반농산어촌개발(제주)(369)		100	139	
일반농산어촌개발(세종)(V-1-일반재정)				
① 일반농산어촌개발(세종)(4180)	지특회계	40 (40)	13 (13)	
▪일반농산어촌개발(세종)(300)		31	8	
▪취약지역 생활여건 개조사업(세종)(301)		9	5	

## □ 성과지표 및 측정방법

성과지표	가 중 치	실적			목표치 '25	'25 목표치 산출근거	측정산식 (또는 측정방법)	자료수집 방법 또는 자료출처 (성과측정시 유의사항)
		'22	'23	'24				
①복합 서비스 거점 시설까지의 접근 시간(분)(공통)	0.5	신규	신규	19.2	18.9	'24년도 실적을 고려하여 '25년에는 접근시간을 0.3분 단축시키는 것을 목표로 설정	'15년 이후 농촌중심지 활성화기초생활거점 조성 사업 지원을 받아 사군에서 조형하여 운영 중인 시설을 대상으로 해당 읍면내에서 차량을 이용하여 접근할 수 있는 시간(평균)을 측정	농산어촌지역개발 공간정보시스템(RAISE) 사용
②농촌 취약지역 주거 환경 개선효과(점)(공통)	0.5	신규	84.5	93.7	93.7	과거 실적(2개년 평균 89.1%) 및 '24년도 실적 등을 고려하여 '25년 목표치를 설정	①+②의 합 ①안전위생 등 생활 인프라 개선을 통한 삶의 질 향상 만족도 조사(가중치 0.5) -취약지역 생활인프라 개선으로 인한 효과를 측정하는 설문 구성. 마을 주민 등 사업관계자 대상으로 5점 척도 조사 후 100점 만점으로 환산 ② 노후불량주택 정비율*(가중치 0.5) *(노후주택집수리+슬레이트지붕개량+빈집철거 후수/정비대상 주택호수-노후불량주택 정비율 목표치 달성률을 100점 만점으로 환산	설문조사 전문 기관을 통한 설문조사 (조사 대상: 해당 연도 사업 완료 자구 주민 등) (조사 기간: 10~12월)

(1) 주요내용

- (농촌 사회서비스 활성화) 인구감소·고령화 등에 따른 주민들의 필요 생활서비스에 대응하여 의료·돌봄·복지·교육 등 농촌 맞춤형 서비스 확충 및 제공으로 농업인·농촌주민의 삶의 질 향상
  - (농촌 경제·사회서비스 제공) 지역 공동체를 기반으로 '농촌 주민생활 돌봄공동체' 육성, 돌봄농장 등 서비스 제공 주체 육성 및 기반 조성
  - (의료·복지 서비스 강화) 농업인 건강·연금보험료 지원, 영농도우미 지원, 의료 취약지역에 찾아가는 의료서비스(왕진버스) 제공 등을 통해 농업인 생활안정 및 주민의 건강복지 증진
  - (교육·문화여건개선) 청년창업농장학금지원, 농촌지역 늘봄학교 활성화 지원, 유관기관 문화프로그램 연계 등 농촌지역의 교육·문화 서비스 제공으로 정주여건 개선
- (여성농업인) 여성농업인 육성을 위한 정책 기반 마련 및 직업적 역량을 강화하고, 보육·특수건강검진 등 맞춤형 복지 서비스 지원
  - (여성농업인 육성) 여성농업인 육성 기본계획 마련, 공동경영주 등 관련 제도 개선 및 고령·청년·결혼이민자 등 교육을 통한 역량 강화
  - (여성농업인 복지지원) 여성농업인의 경제활동 참여 확대를 위한 농촌형 보육서비스지원과 농작업성 질환 조기검진·예방을 위한 특수건강검진 확대

구 분		성과지표
성과목표	농촌 맞춤형 사회안전망 구축	·농업인 복지사업 만족도(점)
관리과제	농촌 사회 서비스 활성화	·농촌돌봄농장 프로그램 참여자 수(명)
		·농촌 의료·복지서비스 수혜자 수(명)
	여성농업인 육성 및 복지 지원	·여성농업인 교육만족도(%)
		·여성농업인 특수건강검진 수검률(%)
		·농촌형보육서비스 지원사업 수혜자 수(명)

## (2) 성과지표

성과지표	실적			목표치	'24년 목표치 산출근거	측정산식 (또는 측정방법)	자료수집 방법 (또는 자료출처)
	'22	'23	'24	'25			
①농업인 복지사업 만족도(점)	88.7	88.9	88.8	88.6	최근 5개년('20~'24) 농업인 복지사업 만족도 조사결과의 평균(88.6점) 및 성과지표 특성(만족도) 및 외부환경 등을 종합적으로 고려하여 목표치 설정 * 최근 5개년 농업인 복지사업 만족도('20) 88.4 → ('21) 88.5 → ('22) 88.7 → ('23) 88.9 → ('24)88.8(평균 88.6점)	농촌복지사업 정책 수혜자 대상 5점척도 조사 후 100점 만점 기준 환산	전문조사기관 만족도 조사 결과

## (3) 외부환경.갈등요인 분석 및 갈등관리계획

### [농촌 사회서비스 활성화]

□ 저출산 및 수도권 인구 집중으로 지역 간·도농 간 인구구조, 경제·사회적 인프라 및 서비스 제공 불균형 심화

○ 농촌은 노인인구 증가로 돌봄·의료 등 사회서비스 공급확대가 필요하나, 이를 해결할 인력과 인프라가 부족

\* 농가인구 중 65세 이상 비율: ('21) 46.8% → ('22) 49.8 → ('23) 52.6

\* 농촌 인구 중 65세 이상 비율: ('21) 24.0% → ('22) 25.0 → ('23) 25.7

□ 농촌의 특성을 고려한 의료·돌봄·교육 등 사회서비스 확충 및 공급으로 농촌 사회안전망 확충

○ 농촌 서비스 부족 문제 해결을 위해 주민 등의 자발적·주도적 참여가 활성화되도록 서비스 제공 주체 육성 및 체계적 지원\*

\* 농촌돌봄농장, 농촌주민생활돌봄공동체, 농촌 돌봄마을 조성 등을 통해 농촌 주민 및 사회적 약자 등을 대상으로 돌봄·교육·고용 등 서비스를 제공

○ 농업인 건강·연금보험료 지원, 영농인력지원, 찾아가는 의료서비스(왕진버스 등) 등을 지원하여 농촌 생활안정 지원

○ 청년창업농 장학지원, 늘봄학교 지원, 문화연계 프로그램 지원 등으로 농촌 교육·문화 여건 개선

## [여성농업인 육성 및 양성평등 확산]

- 농업·농촌 고령화 등으로 여성농업인 역할 및 성평등 실현 요구는 증가하나, 성장 기회 부족 및 사회적 처우 미흡
  - 농가인구의 50.9%('23 기준, 106만 명)를 차지하며, 농업뿐만 아니라 농외소득활동(농산물가공·판매 등)·지역사회 내 역할 지속 확대
    - \* 농가인구 중 여성 비율: ('80) 50.0% → ('20) 50.1 → ('21) 50.3 → ('22) 50.6 → ('23) 50.9
    - \*\* 여성비율('23): 농협 조합원(34.4%), 농협 임원(10.2), 경영주(30.3), 공동경영주(86.9)
  - 농업 활동과 가사 병행의 과도한 노동 부담, 복지·의료·문화 부족, 가부장적 문화로 인한 여성 경제·사회 진출 제약 등은 장애요인
  
- 직업교육·리더십 교육 등 농업 경영인으로 전문성을 높이고, 여성농업인 정책 지원 등으로 직업·사회적 지위 제고
  - 정책 성과 평가, 이해관계자 의견 수렴 등을 거쳐 '제6차 여성농업인 기본계획('26~'30)' 마련
  - 여성농업인 단체·지자체 및 유관기관 정책협의회를 통한 소통 강화 및 '여성농업인의 날' 행사 추진 등 여성농업인의 자긍심 진작
  - 여성농업인에게 필수적인 복지서비스 제공하기 위해 여성농업인 특수건강검진, 농촌형보육서비스지원 등 지원 확대

## (4) 기타: 해당없음

## (5) 관리과제별 추진계획

### ① 농촌 사회 서비스 활성화(Ⅲ-2-①)

#### □ 추진배경 (목적)

- 저출산 및 수도권 인구 집중에 따라 지역 간·도농 간 인구구조, 경제·사회적 인프라 및 서비스 제공 불균형 심화
  - \* 농촌인구('80) 1,600만명 → ('22) 961(40% 감), 전체 인구('80) 3,812만명 → ('22) 5,163(35% 증)
  - \* 지역생활 전반에 대한 만족도 : 도시 63.0% > 농어촌 56.3%( '23년 농업인 복지실태조사)
- 과소화·고령화된 농촌 특성에 맞는 복지 서비스 공급 확대를 통한 농촌 맞춤형 사회안전망 구축 필요성 증대

※ 농어촌 생활 부문별 중요도: 보건의료(83.8%) > 복지서비스(81.6) > 안전(80.2) > 기초생활 기반/경제활동 여건(79.2) 순으로 중요하다고 평가('23년 농어업인의 복지실태조사, 농진청)

- 농촌 서비스 부족 문제\* 해결을 위해 주민 등의 자발적·주도적 참여가 활성화되도록 서비스 제공 주체 육성 및 체계적인 지원 필요
  - \* (미용실·세탁소 등) 도시85.4%, 농촌14.6, (대형마트·시장) 도시93.1, 농촌6.9('22, KREI)
- 고령화와 높은 유병률 등으로 농업인에 대한 노후 소득 보장, 영농 활동 지원, 의료비 부담 완화 등 생활 안정 지원 필요
  - \* 고령화율('23년 인구총조사, 통계청): 농촌 25.7% / 국가 전체 18.6
  - \*\* 유병률('24년 사회조사, 통계청): 농촌 36.8% / 도시 27.4
- 농촌 주민의 교육·문화 여건 만족도가 다른 분야에 비해 낮은 편으로 지속적인 개선 노력 필요

※ 농어촌 생활 부문별 만족도 : 환경·경관(67.1)>이웃과의 관계(63.7)>안전(65.2)>복지서비스(53.7)>보건의료(51.4)>교육여건(47.3)>문화·여가여건(46.9)( '23.농업인등복지실태조사)

## □ 주요내용 및 추진계획

### [농촌 공동체 기반 경제·사회서비스 활성화 지원]

- 돌봄 등 농촌 경제·사회 서비스 제공 주체 육성 및 기반 조성
  - 농촌의 부족한 생활서비스(이미용, 세탁 등)를 주민주도로 해결하는 주민생활돌봄공동체 육성
  - 농업 활동을 통해 고령자·장애인 등 취약계층에 돌봄·교육·고용 등 서비스를 제공하는 돌봄농장 지원
  - 단체·기관 등의 지식·경험·기술을 농촌주민에게 제공하는 농촌맞춤형 봉사활동\*(농촌재능나눔) 지원
    - \* 예: 집수리(도배·장판 등), 이·미용, 장수사진, 농기계수리, 문화공연 등
  - 사회적약자와 농촌 주민들에게 통합적 복지서비스 제공을 위한 돌봄마을 조성 추진
- 「농촌경제사회서비스법」에 따라 서비스 활성화 계획 수립

### [농촌 생활안정 등 의료·복지서비스 강화]

- 농업인의 생활안정을 위해 국민연금·건강보험 보험료 지원
  - (연금보험) 농업인 본인이 부담할 보험료의 50%(월 최대 46,350원)를 지원
  - (건강보험) 농촌·준농촌 지역 거주하는 농업인 세대가 부담해야 할 건강보험료의 28%(월 최대 105,090원) 지원
- 사고·질병 농가의 안정적 영농 유지를 위해 영농도우미 지원
  - 농가의 영농 대체인력 인건비 지원단가(84천원)의 70%를 지원
- 의료가 취약한 농촌 지역에 찾아가는 의료서비스(왕진버스) 등 제공
  - 양·한방 진료, 치과, 구강관리, 검안 등 다양한 의료서비스를 제공하고, 응급상황에 대처할 수 있도록 교육 실시

### [농촌 지역의 교육·문화 여건 개선]

- 장학금 및 학자금 융자 등을 통해 농업인의 교육비 부담 경감
  - 청년창업농·농업계 대학 학생 등을 대상으로 등록금 전액 및 학업장려금 지원(최대 7학기)하고, 농촌 출신 대학생에게 학자금 융자

- 학교·지역사회의 교육 자원을 활용한 **늘봄학교 활성화 지원**
  - 학교에 유관기관의 교육프로그램, 강사 등을 제공하여 교육 연계 활동 지원
- 농촌 주민의 정주여건 개선을 위해 **문화·예술 지원 확대**
  - 농촌 자원을 활용하여 문체부 등 문화예술 공연 제공

**< '25년도 과제추진 계획 >**

구 분	추진계획	세부일정	비 고
1/4분기	'25년 농업인 보건·복지 사업 추진계획 수립	'25.1월	
	'25년 농업인 건강·연금보험료 지원사업, 영농도우미 사업 시행지침 개정	'25.1월	
	'25년 농촌맞춤형봉사활동지원(농촌재능나눔) 추진계획 수립	'25.1월	
	농촌 돌봄마을 조성사업 자문회의 개최 및 의견수렴	'25.1~2월	
	2025년 농촌돌봄서비스활성화지원사업 대상자 선정	'25.3월	
2/4분기	2025년 상반기 농업인 건강·연금보험료 지원사업 일제조사 실시	'25.5~8월	
	2025년 농촌돌봄서비스활성화지원사업 대상자 역량 강화 교육 실시	'25.6월	
	농촌 돌봄마을 조성사업 관련 현장방문	'25.6월	
3/4분기	2025년 농촌재능나눔 캠프 개최	'25.7~8월	
	2025년 영농도우미 사업 추진현황 점검	'25.8~9월	
	2025년 농촌돌봄서비스활성화지원사업 대상자 모니터링 실시	'25.8월	
	'농촌 지역 공동체 기반 경제·사회 서비스 활성화 기본계획' 수립	'25.9월	
4/4분기	농업인 보건·복지사업 관계기관 의견수렴	'25.10~12월	
	제9회 대한민국 농촌재능나눔대상 시상식 개최	'25.12월	
	2026년 농촌돌봄서비스활성화지원사업 대상자 공모	'25.12월	

**□ 이해관계자 등 현장의견 수렴 계획**

- 농촌의 사회서비스 활성화를 위해 전문가 자문회의, 현장방문, 사업점검 및 관계자 의견수렴 등 분기별 1회 이상 추진 예정

구 분	내용	세부일정
전문가 자문회의	농촌 돌봄마을 조성사업 자문회의	'25.1~2월
현장방문	농촌 돌봄마을 조성사업 관련 현장방문	'25.6월
사업점검	2025년 영농도우미 사업 추진현황 점검	'25.8~9월
의견수렴	농업인 보건·복지사업 관계기관 의견수렴	'25.10~12월

## □ 기대효과

### [농촌 공동체 기반 경제·사회서비스 활성화 지원]

- 농촌 특성을 반영한 의료·돌봄·교육 등 필수생활 서비스 지원을 강화하여 농촌 주민의 삶의 질 향상 및 활력 증진
  - 농촌주민생활돌봄공동체, 돌봄농장 등 지역사회 서비스 제공 및 경제·사회 활동 주체로 활동하여 농촌 활력 제고에 기여
  - 돌봄·고용·교육 등 경제·사회서비스 공급으로 일자리 창출, 서비스 공급 확대 등 주민의 삶의 질 향상

### [농촌 생활안정 등 의료·복지서비스 강화]

- 국민연금·건강보험 등 공적보험 지원, 영농인력 지원, 의료서비스 제공 등을 통해 농촌 생활안정에 기여
  - 농업인에 대한 건강·연금보험료 지원을 통해 경제적 부담 완화 및 농업인의 노후생활 안정에 기여
  - 농촌 지역에 찾아가는 의료서비스 제공 및 응급처치 교육 등을 통해 주민의 의료접근성 향상 및 건강복지 증진
  - 농촌 마을주민을 응급처치 전문인력으로 육성하여 응급상황 신속 대처 및 인명사고 예방

### [농촌 지역의 교육·문화 여건 개선]

- 농업인의 교육비 부담 완화 및 늘봄학교 지원, 유관기관 문화프로그램 연계 등 교육·문화 서비스 제공으로 농촌의 정주여건 개선
  - 농업 후계인력 장학금 지원을 통해 농업·농촌 분야로 우수인재 유입 촉진
- 농촌지역에 지식·경험·기술 등의 다양한 재능을 나눔으로써 농촌 공동체 활성화 및 농촌주민의 삶의 질 향상

□ 관련 재정사업 내역

(단위 : 억원)

		회계구분	'24	'25
농업인력육성및창업지원(Ⅲ-4-재정)				
① 농촌정착지원(1120)	농특회계			
▪ 청년농업인영농정착지원(436): 청년창업농장학금지원			99	99
② 농촌고용인력지원(1140)	농특회계			
▪ 농촌고용인력지원(333): 영농도우미			70	76
농촌복지증진(V-1-재정)				
① 농촌복지증진(4135)	농특회계			
▪ 농촌취약계층복지지원(350)			288	288
▪ 농업인 건강·연금보험료 지원(366)			3,484	3,444

□ 성과지표 및 측정방법

성과지표	가 중 치	실적			목표치	'24 목표치 산출근거	측정산식 (또는 측정방법)	자료수집 방법 또는 자료출처 (성과측정시 유의사항)
		'22	'23	'24	'25			
①농촌돌봄농장 프로그램 참여자 수(명)	0.3	-	3,599	4,020	4,422	'24년 실적(4,020명) 대비 110% 수준인 4,422명을 '25년 목표치로 설정(반복참여자 수)	농촌돌봄농장 프로그램 참여자 수	농촌돌봄농장 성과측정 결과 보고서
②농촌 의료·복지 서비스 수혜자 수(명)	0.7	89,529	94,821	149,475	168,850	농촌-의료·복지 수혜자 수는 '24년 실적(149,475명) 대비 113% 수준인 168,850명을 '25년 목표치로 설정	농촌 의료·복지서비스인 농촌 왕진버스, 농촌재능나눔, 영농도우미 수혜자 수 * 측정산식 농촌 왕진버스 수혜자 수+ 농촌재능나눔 수혜자수+ 영농도우미 수혜자수	농촌 왕진버스, 농촌맞춤형봉사활동(농촌재능나눔), 영농도우미 사업 결과보고서

## ② 여성농업인 육성 및 복지 지원(Ⅲ-2-②)

### □ 추진배경 (목적)

- 여성농업인은 전체 농업인 중 과반수\*를 차지하고 있으며, 노동력 공급 이외에도 지속가능한 농촌을 위한 중요한 역할 담당

\* '23년 농가인구: 총 209만명, 여성 106만명(50.9%)

- 고령화, 인구감소 등 농촌 경제·사회 여건 변화에 대응하여 여성 농업인을 새로운 농업·농촌의 성장 동력으로 육성할 필요
- 농업 활동과 가사 병행의 과도한 노동 부담, 복지·의료·문화 부족, 가부장적 문화로 인한 여성 경제·사회 진출 제약 등은 장애요인

#### <여성농업인 실태조사 결과('23) 여성농업인 필요 과제>

❖ 복지시설 및 제도 확대(52.0%), 농촌 필수서비스 확충(37.0%), 노동부담 경감 (33.8%), 영농·경영 교육 강화(21.3%), 지위 향상 법제도 개선(17.0%), 농업취창업 지원 (17.5%), 지자체 전담부서·민관정책협의 강화(10.8%), 청년·귀농·귀촌 여성지원 강화(8.0%), 농촌 성평등 확산(2.2)

- 여성농업인의 직업·사회적 지위 제고를 위하여 직업교육 훈련, 리더십 교육 등을 지원하여 전문 인력 및 농업 경영인으로 양성할 필요
- UN 국제노동기구(ILO)에서 농업을 3대 위험사업\*으로 분류하고, 그에 준하는 안전보건 관리를 권고

\* 3대 위험사업(광업·건설업·농림어업) 중 광업과 건설업은 특수검진 시행 중

- 농작업으로 인한 유해 인자\*에 상시 노출되고 있어 농작업성 질병 유병률\*이 높은 여성농업인 대상 특화된 의료서비스 필요

\* 농약, 분진, 중량물 반복적 취급, 유해가스(황화수소, 암모니아, 메탄 등), 생물학적 요인(엔도톡신, 썩뜨가무시, 진드기 등), 물리적 요인(소음, 진동, 자외선, 고온 등), 화학물질(니코틴 등)

\* 농업인 업무상 질병 유병률('22, 농진청) : 여성 6.3%, 남성 4.5%

- 농촌지역은 영유아 감소로 소규모 어린이집이 폐원하고 있으며 어린이집 등 보육시설 부족은 청년층의 농촌 정착 저해 요인으로 작용

\* 어린이집이 없는 읍면수 : ('22) 511개 → ('23) 537개

## □ 주요내용 및 추진계획

### [여성농업인 육성 정책 추진 기반 마련]

- 그간 여성농업인 정책에 대한 성과 평가, 이해관계자 의견 수렴 등을 거쳐 환경변화를 반영한 '제6차 여성농업인육성 기본계획(26~30)' 마련
  - \* 동 기본계획을 토대로 지자체별 기본계획, 1개년 시행계획(중앙·지자체별) 마련
- 여성농업인 권익 제고 및 삶의 질 제고, 전문인력화를 지원하여 농업·농촌 성장 동력으로서의 여성농업인 육성 방안 마련
- 공동경영주(여성이 86%) 등 여성농업인 관련 제도에 대한 개선 방안을 강구하여 여성농업인의 직업·사회적 지위 향상을 지원
- 여성농업인단체 간담회 및 실무회의 개최, 행사 지원\* 등을 통해 소통 강화
  - \* 여성농업경영인대회(한여농 전국대회) 예산(122백만원) 및 포상 지원
- 농촌지역 내 양성평등 의식과 문화 확산을 위해 농촌특화형 양성평등 전문강사 육성 및 양성평등 교육을 지속 실시
  - 여성농업인, 농업농촌 연구자·활동가 등을 농촌형 양성평등 전문강사로 육성하고, 위촉 강사를 농업인 관련 교육 시 활용

### [여성농업인의 역량 강화]

- 마을에 전문강사가 직접 방문하여 여성농업인 정책, 농작업 편이장비 사용법 등을 소개하는 '영농여건개선교육' 실시
  - 목적에 부합한 사업 운영을 위하여 운영기관 및 소속 강사 관리 내실화, 교육 품질 제고를 위한 교육생 만족도 조사 강화 등 사업 개선
- 농촌 진입 탐색단계의 청년 여성(19~39세)에게 농촌 체험 기회를 제공하는 '시골언니 프로젝트'를 통해 진로 선택 및 정착 동기 부여
  - 교육 운영기관 간 격차를 줄이고 체계적인 사업 운영을 위하여 운영기관에 표준프로그램, 필수 교과목 등 가이드라인을 제공
- 결혼이민여성·다문화가족 대상으로 정착단계별 맞춤형 교육프로그램 제공으로 농촌정착지원 및 후계인력 성장 지원

- 정착 단계별 기초·심화 과정, 1:1 맞춤형 농업 교육 실시
- 다문화가족·지역주민·농촌 청소년 등 대상으로 가족 구성원 갈등 해소, 관계 향상, 진로탐색 및 인식개선 교육

### [여성농업인 맞춤형 복지 서비스 지원]

- 여성농업인 특수건강검진 시행으로 여성농업인의 농작업성 질환 조기검진 및 예방
  - 검진 대상 인원 및 지역을 확대하고, 검진 편의 도모를 위한 제도개선
    - \* 사업 대상 인원/참여 시군 : ('24) 3만명/ 50개 시·군 → ('25) 5만명/ 전국 농촌지역
    - \* 검진의료기관 선정 기준 완화, 문진표 간소화 등
- 농촌 보육사각지대 해소를 위한 농촌형보육서비스 지원 확대
  - 농촌 소규모 어린이집(3~10인 이하)의 시설개보수비·운영비 지원
  - 보육시설이 없는 농촌마을을 놀이차량으로 방문하는 찾아가는 돌봄교실 운영
  - 어린이집·학교 등이 운영하지 않는 농번기 주말 유아·초등학생(4학년까지) 돌봄서비스 제공을 위한 농번기 돌봄지원 운영

### < '25년도 과제추진 계획 >

구 분	추진계획	세부일정	비 고
1/4분기	여성농업인 육성 시행계획 수립	'25.1월	
	결혼이민여성 농업교육 사업계획 수립	'25.2월	
	농촌형보육서비스지원 사업설명회 개최	'25.3월	
2/4분기	'25년 여성농업인 영농여건개선교육 추진계획 수립	'25.4월	
	'25년 청년여성농업농촌탐색교육사업 추진계획 수립	'25.4월	
	농촌형보육서비스지원 사업 현장 점검	'25.6월	
3/4분기	농촌특화형 양성평등 전문강사 교육생 모집공고	'25.7월	
	여성농업인 특수건강검진 사업 현장 점검	'25.8월	
	농촌형보육서비스지원 사업 공모	'25.9월	
4/4분기	농촌형보육서비스 지원 '26년 사업시행지침 마련	'25.10월	
	'25년 여성농업인의 날 기념식	'25.10월	
	농촌특화형 양성평등 전문강사 위촉심사 및 선발	'25.11월	
	여성농업인 특수건강검진 사업관리기관 선정	'25.12월	

### □ 이해관계자 등 현장의견 수렴 계획

- 여성농업인 단체, 여성농업인 대상 교육, 여성농업인 특수건강검진 시행 지자체·의료기관, 농촌 보육 지원기관 등 현장방문, 간담회 등을 통해 의견을 수렴하고 정책 반영

구분	내용	세부일정
회의	여성농업인 특수건강검진 운영 협의회	'25.3월
간담회	여성농업인단체 간담회	'25.4월
현장방문	농촌형보육서비스 지원 현장방문	'25.6월
현장방문	결혼이민여성농업교육 현장방문	'25.6월
현장방문	여성농업인 특수건강검진 현장방문	'25.8월
간담회	농촌형보육서비스지원 워크숍	'25.9월
현장방문	청년여성농업농촌탐색교육사업 현장방문	'25.9월
현장방문	여성농업인 영농여건개선교육사업 현장방문	'25.10월

## □ 기대효과

### [여성농업인 육성 정책 추진 기반 마련]

- 여성농업인 육성 기본계획 및 시행계획을 통해 농촌소멸, 고령화 등 농촌 위기에 대응한 여성농업인 육성정책의 체계적 추진 기반 마련
- 여성농업인 관련 제도 개선을 추진하여 여성농업인 지위 향상에 기여

### [여성농업인의 역량 강화]

- 정보 접근성이 낮은 지역의 여성농업인을 대상으로 정책 정보 및 농작업 여건 개선 교육을 실시하여 정책 수혜율 제고에 기여
- '시골언니 프로젝트'를 통해 농업·농촌 이해도를 높이고, 정착 동기를 부여하여 청년 여성의 농업·농촌 분야로의 관심 및 유입을 유도
- 단계별 농업교육, 다문화가족 정착지원 과정을 통해 결혼이민여성이 후계농업인으로 성장하고 안정적으로 농촌에 정착할 수 있도록 지원

### [여성농업인 맞춤형 복지 서비스 지원]

- 여성농업인 특수건강검진으로 여성농업인의 농작업 질환을 예방, 조기진단·치료를 통한 의료비 등 사회적 비용 절감 및 삶의 질 향상
- 농촌맞춤형 보육서비스 지원으로 농촌 보육사각지대를 해소하고, 여성농업인의 안정적 경제활동 지원 및 일·가정 양립 기반 마련에 기여

## □ 관련 재정사업 내역

(단위 : 억원)

	회계구분	'24	'25
농업인교육지원(Ⅲ-4-재정)			

① 농업인교육지원(1130)	농특	12 (494)	12 (458)
<ul style="list-style-type: none"> <li>■ 농업·농촌교육훈련지원(331)</li> <li>- 여성농업인 역량강화</li> <li>- 농업농촌교육훈련(여성농업경영인대회지원)</li> </ul>		12 (316)	12 (301)
		12	11
		-	1
<b>농촌복지증진(IV-1-재정)</b>			
① 농촌복지증진(4135)	농특	78 (3,815)	108 (3,707)
<ul style="list-style-type: none"> <li>■ 농촌취약계층복지지원(350)</li> <li>- 농촌형보육서비스지원</li> <li>■ 여성농업인특수건강검진(397)</li> </ul>		78 (288)	108 (288)
		35	43
		43	65

## □ 성과지표 및 측정방법

성과지표	가중치	실적			목표치	'25 목표치 산출근거	측정산식 (또는 측정방법)	자료수집 방법 또는 자료출처 (성과측정시 유의사항)
		'22	'23	'24	'25			
①여성농업인 교육 만족도(%)	0.2	-	-	95.8	96.3	만족도 조사의 특성을 감안하여 전년도 만족도 실적인 95.8%에 사업추진의지(0.5%)를 반영한 96.3%를 목표치로 설정	교육수료자의 만족도 평균만족인원(매우만족 + 대체로 만족/설문참여자 수)×100	교육수료자 설문 조사결과
②여성농업인 특수 건강검진 수검률(%) (공통)	0.5	2.36	2.79	6.2	9.98	여성농업인 특수건강검진 사업 예산 증가율 51.2%(`24년 43억 → `25년 65억)를 반영하여 전년도 수검률 6.2에서 51.2% 증가한 9.38% + 정책추진의지(0.6%)를 반영한 9.98%를 목표치로 설정  * `25년 여성농업인 특수건강검진 예상수검인원(약 30,000명)/ 수검대상인원(전체 여성특검 대상 여성농업인 농업경영체 등록수 /2 = 약 301,000명) ≒ 9.98	여성농업인 특수 건강 검진 수검인원 / 수검 대상 인원 × 100  * 수검인원 : 특수건강 검진 수검인원을 사업 추진 결과에서 산출 ** 수검대상인원 : 특수 건강검진 사업의 검진 대상인 51-70세 농업 경영체에 등록되어 있는 여성농업인 수	사업결과보고서 및 농업경영체 등록정보
③농촌형보육서비스 지원사업 수혜자 수(명)	0.3	신규	신규	신규 (167)	2,220	농촌형보육서비스의 주요 사업인 농촌아이돌봄지원과 농번기돌봄지원으로 혜택을 받는 아동 수를 신규지표로 제시. 목표치는 `24년 사업수혜자의 `25년 예상 증가량을 반영하여 설정  ① `24년 농촌아이돌봄지원 사업 이용 아동수 476명에서 지원개소의 예상 증가량(`24: 72개소 → `25: 100개소)을 반영하여 660명으로 설정 * 산식 660명 = 476 x 100개소/72개소 ② `24년 농번기돌봄지원 사업 이용 아동수였던 1,201명을 기준으로 지원개소의 예상증가량(`24: 100개소 → `25: 130개소)을 반영 1,560명으로 설정 * 산식 1,560명 = 1,201 x 130개소/100개소 ③ 농촌아이돌봄지원 사업 이용 아동수 660명 + 농번기돌봄지원 사업 이용 아동수 1,560 = 2,220명	농촌아이돌봄지원 사업과 농번기돌봄지원 사업 이용 아동수 합산	사업 결과보고서

(1) 주요내용

□ 농촌 경제활동 다각화를 통한 농가소득 증대 및 지역경제 활성화

- 농촌의 부존자원을 활용하여 가공·유통·외식·관광 등 2·3차 산업간 정책 연계를 통해 농업인 소득 증대, 일자리 창출 등 지역 활성화 도모
- 농촌관광 트렌드에 부응하는 콘텐츠 개발·운영 및 서비스 품질 제고, 안전관리 강화 등을 통해 지속가능한 농촌관광 여건 조성
- 스마트농업, 그린바이오, 푸드테크 등 신산업 육성을 위한 투자 확대, 농업정책자금 지원 등을 통한 농업인의 금융부담 완화
- 조합공동사업법인 운영 활성화, 합병 촉진 등 조합 규모화를 위한 제도개선을 통해 농협 경제사업 활성화 및 조합 수익성 향상 도모

구 분		성과지표
성과목표	농촌 경제 활성화	· 농촌융복합산업 인증사업자 비대면 판로매출액 (백만원) · 농촌관광 방문객 수(만명)(공통)
관리과제	농촌융복합산업 및 농촌관광 활성화	· 농촌융복합산업 인증사업자 수(개소)(공통) · 농촌융복합산업 인증사업자 판로매출액(억원) · 농촌관광 방문객 수(만명)(공통)
	농식품 금융지원 강화 및 농협 제도개선	· 농식품 분야 투자실적(억원) · 농업정책자금 공급 규모(조원) · 책임판매비율(%) · 농협법령 등 개정(건)

## (2) 성과지표

성과지표	실적			목표치	'25년 목표치 산출근거	측정산식 (또는 측정방법)	자료수집 방법 (또는 자료출처)
	'22	'23	'24	'25			
① 농촌융복합산업 인증사업자 비대면 판로매출액(백만원)	11,159	12,316	9,742	10,716	포스트코로나에 따른 일상회복이 정착됨에 따라 오프라인 판로 지원을 재개 및 확대하는 점을 고려하여, 온라인(비대면) 판로 매출액은 전년 실적 대비 110% 수준으로 설정	'25년 온라인 판로 지원 사업을 통한 매출액 집계	비대면 판매플랫폼 및 농촌융복합산업 지원 전문기관을 통한 매출액 실적 취합
② 농촌관광 방문객 수(만명)(공통)	928	1,125	1,158	1,178	지속적인 농촌관광 방문 유도 및 점진적인 규모 확대를 목표로 최근 3개년('22-'24년) 평균 방문객 수의 110% 이상에 해당하는 적극적인 목표치 설정	당해연도 농촌관광 자원 방문객 수 합계	지자체 및 농촌체험 휴양마을관리시스템 통해 농촌관광경영체 방문객 수 집계

## (3) 외부환경·갈등요인 분석 및 갈등관리계획

### □ 농촌소멸 위기에 따른 농촌지역 소규모 경영체 경영난 심화 및 신규 경영체 유입 축소 우려

- 내수 부진·자금난 심화 등에 따른 농촌 내 경영체의 성장 둔화 및 해외여행 수요 증가에 따른 관광객 유치 경쟁 심화 예상
- 농촌융복합산업 경영체를 성장단계별로 맞춤형 지원하고, 농촌지역과 연계한 청년 창업을 지원하여 지역 정착 및 사업화 유도
  - \* 농촌융복합산업 인증 현황(개소) : ('20) 1,909 → ('21) 2,034 → ('22) 2,204 → ('23) 2,396 → ('24) 2,525
- 소규모 단위의 여행 선호, 특별한 경험을 추구하는 관광트렌드에 대응하여 농촌관광 자원 발굴 및 관광프로그램 개발·홍보 지원
  - \* 농촌관광 방문객 수(만명) : ('20) 656 → ('21) 731 → ('22) 928 → ('23) 1,125 → ('24) 1,158
- 스마트농업, 그린바이오, 푸드테크 등 신산업 스타트업과 청년기업 육성을 위해 농식품 모태펀드를 활용한 투자 활성화 필요
- 경영비 증가 등으로 어려움을 겪고 있는 농업인 등을 대상으로 경영부담 완화를 위한 저리의 농축산 경영자금 지원 확대

## (4) 기타 : 해당없음

## (5) 관리과제별 추진계획

### ① 농촌융복합산업 및 농촌관광 활성화(Ⅲ-3-①)

#### □ 추진배경 (목적)

- 농산물 생산(1차)만으로 농가소득 증가가 어려운 상황\*에서 2차(제조·가공), 3차(체험·관광)산업을 연계하여 농촌지역의 경제 활성화 유도
  - \* 농업소득/농가소득 중 농업소득 비중: ('00) 10,897천원/47.2% →('10) 10,098/31.4 →('23) 11,143/21.9
- 농촌에서 국산 농산물을 활용하여 2·3차 산업을 영위하는 자를 농촌융복합산업 사업자로 육성하여 지역 농가의 안정적 판로 제공 및 양질의 일자리 창출
- 인구감소 등으로 침체된 농촌지역 활력 제고를 위해 농촌의 경관, 문화 등 다양한 부존(賦存)자원을 활용한 농촌관광 활성화 추진
  - 여행트렌드 변화에 맞춘 특색있는 관광상품을 개발하고, 소비자 요구 수준에 맞는 접근성과 서비스 품질 제고를 위한 정책지원 필요
  - 도시민의 농촌 체험 기회 제공을 통한 농촌인구 감소 대응 필요

#### □ 주요내용 및 추진계획

##### < 농촌융복합산업 혁신거점 조성 >

- (경영체 육성) 유망한 사업자를 인증하고 컨설팅 등 역량 강화, 판로 확대, 민간투자 유치 등 맞춤형 지원으로 선도 경영체 육성
  - 분야별(경영·마케팅 등) 전문위원 컨설팅, 시설·운영 자금 융자 등 성장 초기 애로사항 해소를 지원하여 사업자의 경쟁력 강화 유도
  - 서울시 인구밀집지역 내 장터 운영 및 지역별 판매관 구축 등을 통해 융복합 제품의 온·오프라인 판로 다각화 및 소비자 접근성 향상
  - 전문 액셀러레이터(창업기획자) 매칭을 통한 유망 스타트업 발굴 및 우수기업 대상 맞춤형 스케일업을 통해 선도기업으로의 도약 지원

- (융복합지구·혁신벨트) 지역자원이 집적된 지역을 농촌융복합산업 거점으로 조성하여 지역단위의 농촌융복합산업 발전체계 구축
  - 농촌지역의 자원이 집약된 지역을 생산·가공·유통·관광 등을 연계한 농촌 융복합산업지구로 지정하여 인프라 구축·규제개선·기술개발 등 지원(19개소)
  - 민간 선도기업을 중심으로 농산업 거점을 조성하여 지역 내 농업 전후방 산업간 연계 강화 및 농산업 창업 활성화 유도(1개소)

### 〈 농촌 휴양·서비스 산업 육성 〉

- (관광자원 발굴) 농촌 관광 활성화를 위해 활용가능한 농업 유산, 농촌 자원 등 발굴 및 보존·관리 지원
  - 유·무형의 농업자원 중 보전 가치가 있는 농업유산을 국가중요 농업유산으로 지정하고 복원·관리 및 가치제고 등 비용 지원(연중)
  - 창의적인 농촌관광 활성화 방안 발굴을 통한 농촌 소멸위기 대응을 위해 농촌관광 아이디어 경진대회 추진(8월)
- (관광상품 개발·운영) 소비자 여가·관광 트렌드 변화와 관광 경영체 운영여건, 사업 모델 등을 감안한 상품 개발·판매 지원
  - K-문화 연계, 위케이션 등 트렌드를 반영한 소규모 프로그램과 학교체험 중심의 농촌 교육특화 프로그램 개발 지원(연중)
  - 지역별로 지역 내 경쟁력 있는 관광자원 연계(체험·관광·식사·숙박) 프로그램을 운영할 수 있는 중간지원조직 육성 및 민간 협업 지원(연중)
- (민박 제도개선) 숙박수요 변화에 따른 민박 신고요건(면적·식사 등) 완화 및 농촌소멸 대응 지역경제 활성화를 위한 농어촌민박 제도개선
  - 사업여건 개선을 위한 규제는 완화하되, 안전한 민박환경 조성을 위한 지자체 관리·감독 권한 및 사업자 책임 강화
    - \* 사전거주요건 완화, 실거주 의무 폐지, 면적제한 폐지, 식사제공 가능 등
  - 농어촌민박 관련 규정을 「도농교류법」으로 이관(반영)하고, 「농어촌정비법」에서는 삭제(도농교류법 일부개정 추진)

- (서비스기반 조성) 농촌관광사업 서비스 표준화 지원 및 등급결정 등을 통한 **농촌관광 서비스 품질 강화**
  - 농촌관광 경영체 숙박서비스 표준화 매뉴얼 개발 및 교육(100개소)
  - 숙박서비스 표준화를 위한 물품 개발(침구류, 어메니티 등) 및 공간 컨설팅 지원
  - 농촌관광사업 품질향상과 소비자 만족도 제고를 위해 농촌관광 경영체 대상 시설·서비스 등급결정 평가\* 시행(11월)
- \* 농촌관광사업 체험, 음식, 숙박 분야 시설·서비스 수준 평가 후 결과 홍보
- (안전관리) 농촌관광사업장 연중 안전·방역점검 및 체험휴양마을 보험가입 지원 등으로 농촌관광 체험객 **안전관리 보장**
  - 소비자의 위생·안전 요구에 맞는 농촌관광 시설 제공을 위해 지자체 등과 합동으로 전국 주요 농촌관광경영체 안전·방역 점검 추진(하동절기 집중점검)
  - 농촌체험휴양마을의 체험안전·화재 보험 가입을 지원하여 체험객 안전사고 등에 대비(3월~)
- (다각적 홍보) 도농교류 활성화 및 도시민의 농촌에 대한 관심 제고를 위한 농촌관광 관련 온·오프라인 **홍보 강화**
  - (박람회) 도농교류의 날(7월), 에이팜쇼(9월) 등 관련 박람회에 농촌관광 홍보부스 운영 및 도시민 대상 행사 진행
  - (매체) 기획기사, 유튜브, 전광판 등 도시민이 쉽게 접할 수 있는 각종 매체를 통해 농촌관광 적극 홍보(연중)

## 〈 농촌형 비즈니스 생태계 구축 〉

- (콘테스트 개최) 농촌의 유무형 자원을 재해석하여 경제적 가치를 창출하는 아이디어 공모전(11월)을 통해 (예비)창업자 발굴
- (우수모델 확산) 농촌지역 내 창업·정착한 도시 청년 대상 성장 자금지원을 통해 농촌과 상생하는 비즈니스 선도모델 육성
- (네트워킹 활성화) 농촌의 선후배 창업가 간 자유로운 네트워킹 장마련을 통해 애로사항 공유 및 협업, 시너지 창출 유도

### < '25년도 과제추진 계획 >

구 분	추진계획	세부일정	비 고
연중	농촌융복합산업 사업자 발굴 및 인증	수시	(분기 1회 이상)
	지역유통 판매플랫폼(안테나숍, 지역마켓 등) 운영	연중	
	농촌융복합산업 사업자 전문상담 및 컨설팅 운영	연중	
	농촌융복합산업 지원센터장 회의 개최	반기	
1/4분기	농촌융복합 혁신거점 조성사업 세부사업 추진계획 수립	1월	
	농촌형 비즈니스 생태계 구축사업 추진계획 수립	1월	
	농촌관광 활성화 지원사업 추진계획 수립	1월	
	농촌 혁신 아이디어 모델 확산 대상자 선정	2월	
	체험휴양마을 보험가입 지원	3월	
2/4분기	농촌융복합산업 전문 액셀러레이터 선정	4월	
	소규모 농촌체험프로그램 개발사업 대상자 선정	4월	
	하절기 농촌관광시설 안전점검	5~7월	
3/4분기	도농교류의 날 행사 개최	7월	
	농촌관광 아이디어 경진대회 시상	9월	
	농촌융복합산업 온·오프라인 기획관측전 개최	10월	
4/4분기	국가중요농업유산 지정	11월	
	농촌융복합산업 우수사례 경진대회 개최	11월	
	농촌 혁신 아이디어 콘테스트 개최	11월	
	농촌융복합산업 기본계획 수립	12월	
	농촌 크리에이티브 지원 사업 성과보고회 개최	12월	

#### □ 이해관계자 등 현장의견 수렴 계획

- 전국 11개 시·도 농촌융복합산업 지원센터장 회의(반기별) 및 농촌융복합산업 현장방문 등 통해 애로사항 파악 및 정책 발전 방향 수립
- 농촌관광 활성화 관련 의견 수렴을 위해 농촌관광경영체 대상 간담회 개최(연중)

구 분	내용	세부일정
현장 방문	농촌융복합산업 우수기업 현장방문	'25.6월
간담회	시·도 농촌체험휴양마을 간담회	'25(반기별)
회의	농촌융복합산업 지원센터장 회의	'25(반기별)
간담회	농촌융복합산업 활성화 TF	'24.5월

## □ 기대효과

- 농촌융복합산업 규모 확대를 통해 지역 농산물의 안정적 소비기반을 마련하고 농촌 공간 내 다양한 일자리 창출을 통해 지역경제 활성화
- 다양한 관광 콘텐츠 개발·운영, 적기 홍보, 품질관리 제고 등 농촌관광객 유치로 지역경제 활성화 및 누구나 살고 싶은 농촌 건설에 기여
- 농촌의 경관, 문화 등 부존자원을 활용한 농촌관광 상품 고도화 및 판매지원을 강화함으로써 농촌 주민 소득 창출 등 농촌 경제 활성화
- 농촌의 강점을 살린 새로운 사업 모델의 발굴, 확산을 지원하여 지역 활력 제고 및 농촌 창업 분위기 조성

## □ 관련 재정사업 내역

(단위 : 억원)

		회계구분	'24	'25
농촌복지및지역활성화(V-1-일반재정)				
①	농촌일자리및경제활성화(4130)	농특회계	252 (433)	250 (424)
	▪ 농촌경제활성화지원(300)		252	250

## □ 성과지표 및 측정방법

성과지표	가중치	실적			목표치	'25 목표치 산출근거	측정산식 (또는 측정방법)	자료수집 방법 또는 자료출처 (성과측정시 유의사항)
		'22	'23	'24				
① 농촌융복합산업 인증사업자 수 (개소) (공통)	0.3	2,204	2,396	2,525	2,614	최근 3개년 평균 신규 인증사업자 수 (312개소) 및 '25년도 갱신 대상 사업자 수(754개소)의 평균 갱신 통과율 (78.8%) 등을 고려하여 최근 3개년 실적 평균(2,375명)의 110% 이상에 해당하는 적극적인 목표치 설정	농촌융복합산업 사업자 인증심사 결과 '25.12.31 기준 유효 인증 보유 사업자 수 총합	시·도별 농촌융복합산업 지원센터를 통한 당해연도 인증사업자 수 취합
② 농촌융복합산업 인증사업자 판로 매출액(억원)	0.3	565	621	703	693	체감 장바구니 물가 상승에 따른 식품 구입 감소 추세(식품소비행태조사, KREI)에도 불구하고 '22-'24년 3개년 실적 평균(630억)의 110% 이상에 해당하는 적극적인 목표치 설정	'25년 판로지원 사업을 통해 발생한 매출액 총합	농촌융복합산업 전용판매관 및 농촌융복합산업 지원 전문기관을 통해 매출액 실적 취합
③ 농촌관광 방문객 수(만명)(공통)	0.4	928	1,125	1,158	1,178	지속적인 농촌관광 방문 유도 및 점진적인 규모 확대를 목표로 최근 3개년('22-'24년) 평균 방문객 수의 110% 이상에 해당하는 적극적인 목표치 설정	당해연도 농촌관광자원 방문객 수 합계	지자체 및 농촌체험휴양마을관리시스템 통해 농촌관광경영체 방문객 수 집계

## ② 농식품 금융지원 강화 및 농협 제도개선(Ⅲ-3-②)

### □ 추진배경 (목적)

#### < 농식품 금융지원 강화 >

- 고금리 장기화, 경영비 상승 등 불안정한 대내외 여건이 지속됨에 따라 저리·장기의 상환부담이 낮은 정책금융 지원 필요성 지속 증가
  - \* 시중금리(예금은행 가계대출잔액 가중평균금리) : ('21) 3.01% → ('22) 4.66 → ('23) 5.08 → ('24) 4.67
  - 특히, 사회 재난 발생, 이상 기후로 인한 농작물 피해 및 경영비 급등 등으로 어려움을 겪는 농가의 안정적 경영을 위한 금융지원 강화 필요
- 농식품 산업의 경쟁력 강화 및 농업의 미래 성장산업화 등을 위해 농식품 모태펀드\*를 통한 투자 활성화 필요
  - \* 정부재원을 마중물로 민간자본을 유치하여 자(子)펀드를 결성한 후 성장 가능성이 높은 농식품 기업에 투자, 누적 120개, 1.98조원 자펀드 결성('24년말 기준)

#### < 농협 제도개선 및 경제사업 활성화 >

- 농가인구 감소, 고령화에 따른 조합원 수 감소 등으로 영세조합, 부실(우려)조합이 증가하고 있으나, 합병 등 규모화는 저조
  - 경영개선이 필요하거나 부실위험에 놓인 조합은 전체 1,111개 중 265개(23.8%)\*에 달하나 시정 요구 및 조치 등에 따른 합병\*\*은 부진
    - \* 경영개선관리조합 235개, 부실우려조합 30개('24년말 기준)
    - \*\* 합병추진 현황(소멸조합 수) : ('19) 4 → ('20) 0 → ('21) 0 → ('22) 5 → ('23) 2 → ('24) 0
- 농협 경제사업 규모화, 전문화를 위한 조합공동사업법인\* 제도 도입 이후 20년이 경과하였으나, 조공법인 경영체계 미확립 등으로 부실법인 증가\*\*
  - \* 개별 조합의 사업을 연합하여 규모화 전문화 및 사업의 공동수행을 위해 지역조합 등의 출자로 설립한 법인
  - \*\* 적자 법인수 : ('23) 21 개소 → ('24) 24 / 자본잠식 법인('24) : 40개소
  - 사업규모 확대에 따른 자금 유동성 확보, 법인 운영 투명성 강화 필요

## □ 주요내용 및 추진계획

### < 농식품 금융지원 강화 >

- (정책자금지원) 후계농·귀농, 스마트팜, 벼매입, 농기계·사료구매, 주택개량 등에 약 8.6조원 규모의 저리(0~3%) 정책금융 공급 추진
  - 환율 상승 등 대내외 경기 불안정 지속에 따른 농업인, 농식품 기업의 경영비 부담 완화를 위한 정책자금 지원 확대
  - 이상기후 재해 피해농가의 상환연기·이자납입유예 등 금융지원, 사회적 재난 피해농가 대상 긴급경영안정자금 등 특별지원 추진
- (투자확대) 스마트농업, 미래혁신성장(그린바이오, 푸드테크), 청년기업 육성 등을 위해 '25년 1,970억원 규모 이상 자펀드 결성 추진
  - \* 농진원·식품진흥원, 농기평 등 창업·투자 유관기관 등과 함께 투자로드쇼('25.5월) 및 GP(운영사)-LP(투자자) 교류회('25.6월) 등을 통해 민간투자 유치 기회 확대 도모
- (민간여신지원) 성장 가능성 등 비재무요인을 반영한 NH농식품 기업우대론\*을 통한 농식품기업 우대 및 성장 견인
  - \* 대출한도 상향(최대 15%), 금리우대(최대 2.0%p), 이자납입 유예(최대 2년) 등
  - 대출금액(누계): ('23) 8,246억원 → ('24) 19,439 → ('25목표) 29,500

### < 농협 제도개선 및 경제사업 활성화 >

- (합병조합 지원 강화) 인수조합 동반 부실 해소를 위한 자금\* 지원 강화 등을 통해 부실(우려)조합 등의 합병 유도 및 규모화 촉진
  - \* 피합병조합의 순자본비율 부족액 지원 기준을 조합 평균(9%) 수준으로 확대
  - 합병 공감대 형성을 위한 수요 조합 현장 설명회 개최, 합병추진 조합 실무자회의 구성·운영 등 현장 밀착형 지도·지원 강화
- (조공법인 활성화) 초기 출자금 상향, 사업자금 차입처 확대를 통한 자금 유동성 확보, 책임경영체계 확대를 위한 외부회계 감사 제도 도입 등 추진
  - \* 시행령 개정안 마련('25.4월) → 의견조회 및 심사(10월) → 시행령 개정(12월)

○ (책임판매 확대) 농협경제사업 평가협의회\* 등 정책수단을 활용한 평가 및 개선대책 추진으로 농협 경제사업 책임판매 목표 달성

\* 차관(위원장), 농업인단체, 소비자단체, 학계, 연구기관, 외부전문가, 농협 등 15명

- 경제사업활성화 후속 추진계획 만료('25년)에 따라 '26년 이후 농협 경제사업 활성화 평가체계 개편 추진

○ (농협 지도·감독 강화) 중앙회 불필요한 조직·예산 증가 방지 등을 위해 주요 업무(사업계획 수립, 규정 제·개정 등) 자료제출, 보고 및 시정명령·조치 등 관련 절차 구체화 추진(고시 개정)

\* 「농업협동조합법에 따른 조합등과 중앙회 감독규정」 개정안 검토('25.4월) → 중앙회 협의(6월) → 고시 개정안 마련(8월) 및 고시 개정(11월)

### < '25년도 과제추진 계획 >

구분	추진계획	세부일정	비고
1/4분기	농협법 개정안 국회 발의 및 관련 법령 등 개정 추진	'25.1~12월	연중
	농축산경영자금 적기지원을 위한 지침 개정	1월	
	제주항공 여객기 사고피해농업인 긴급경영안정자금지원 계획 시행	1월	
	농협경제사업 활성화 평가계획 수립	1월	
	농협경제사업 활성화 평가 개편 T/F 구성	1월	
	피합병 조합 순자본 비율 부족액 지원 기준 확대 시행	1월	
	과수 일소·열과 피해복구를 위한 영농자금 여신지원 계획 시행	2월	
	농협 제도개선 관련 전문가 회의 개최	2월	
	농식품 자펀드 운용사 선정(투자심의위원회)	3월	
2/4분기	권역별 현장 합병설명회	3월	
	조합공동사업법인 활성화 관련 농협법 시행령 개정안 마련	4월	
	부실예측모형 경영위험평가 방법 개선 연구용역	4~6월	
	창업·투자기관 합동 투자로드쇼 개최	5월	
	조합공동사업법인 제도개선 간담회	5월	
3/4분기	GP(운영사)-LP(투자자) 교류회 개최	6월	
	농식품 모태펀드 추가출자 공고	7월	
	관계기관 합동 농업자금이차보전 집행점검 회의	7월	
	'25년 농협경제사업 활성화 개선권고사항 마련·통보	7월	
	'24년 농협경제사업 활성화 추진실적 평가협의회 개최	8월	
	농협 지도·감독규정(고시) 개정안 마련	8월	
	농식품 자펀드 운용사 선정(투자심의위원회)	9월	
4/4분기	권역별 현장 합병설명회	9월	
	'25년 농협경제사업 활성화 추진상황 점검	10월	
	농협 지도·감독규정(고시) 개정	11월	
	농식품 자펀드 결성 완료	12월	
	조합공동사업법인 활성화 관련 농협법 시행령 개정	12월	

## □ 이해관계자 등 현장의견 수렴 계획

- 농업자금이차보전 집행점검을 위한 관계기관 합동 회의 개최
- 상·하반기 농식품모태펀드 출자전략협의회 개최, AC(액셀러레이터) 업계 현장 의견수렴('25.4월, 제도개선협의체) 등 추진
  - 피투자기업 현장 방문을 통한 애로 및 건의사항 의견 수렴(수시)
- 농협법령, 농협구조개선법령 개정사항 및 제도개선 논의를 위해 전문가 포럼\* 구성·운영, 이해관계자 회의 등 의견수렴 등 추진
  - \* 농업인단체, 학계, 연구기관, 농업인단체 등 농협 전문가 20명 내외 구성
  - 조합공동사업법인 제도개선, 합병 등 조합 규모화 촉진 등 논의

구분	내용	세부일정
회의	제1회 농식품모태펀드 출자전략협의회 개최	'25.1월
회의	농협 제도개선 관련 전문가 회의 개최	2월
회의	농협 경제사업 활성화 평가 개편 T/F 회의	2월~6월
현장설명회	권역별 현장 합병설명회 개최	3월, 9월
간담회	AC(액셀러레이터) 업계 현장 의견 수렴	4월
간담회	조합공동사업법인 제도 개선 간담회	5월
회의	농협경제사업활성화 평가 개선안 의견수렴	7월
회의	관계기관 합동 농업자금이차보전 집행점검 회의	7월
회의	제2회 농식품모태펀드 출자전략협의회 개최	9월

## □ 기대효과

### < 농식품 금융지원 강화 >

- 이자율이 낮은 농업정책자금 지원 등을 통해 농업인의 금융부담을 완화하여 농가의 경영안정과 농업의 안정적 발전 도모
- 스마트농업, 푸드테크 등 관련 펀드 결성을 통해 농식품산업 투자확대 및 신산업, 스타트업, 청년기업의 성장 지원

## < 농협 제도개선 및 경제사업 활성화 >

- 조합공동사업법인 운영 활성화, 합병 촉진 등 조합 규모화를 위한 제도개선으로 농협 경제사업 활성화 및 조합 수익성 향상 도모

### □ 관련 재정사업 내역

(단위 : 억원)

		회계구분	'24	'25
농식품창업지원(Ⅲ-4-일반재정)				
① 농식품창업지원(1150)		농특회계	550(FTA)	550
▪ 농식품모태펀드출자(345)			550(FTA)	550
정책금융보험관리(Ⅰ-1-일반재정)				
① 정책금융보험관리(1038)		농특회계	5,577	6,819
▪ 농업자금이차보전(301)			(5,657)	(6,902)
			5,577	6,819

### □ 성과지표 및 측정방법

성과지표	가 중 치	실적			목표치 '25	'24 목표치 산출근거	측정산식 (또는 측정방법)	자료수집 방법 또는 자료출처 (성과측정시 유의사항)
		'22	'23	'24				
①농식품 분야 투자실적 (억원)	0.2	1,024	1,144	1,555	1,560	최근 3년치 신규투자 실적 평균의 110% 이상(125%)이면서 전년도 실적치 이상으로 산출(억원)	'25년 농식품 모태펀드 자펀드 투자금액	매년 12월 기준 자펀드의 투자실적(농금융원 보고)
② 농업정책자금 공급 규모(조원)	0.2	18.4	20.9	23.5	24.0	최근 3개년 농업정책자금 대출 연평균 잔액의 110% 이상(114%)으로 산출(조원)	'25년 농업정책자금(이차보전) 대출 실적 집계	대출 실적 보고자료 (농협은행 등 8개 금융기관)
③책임판매비율(%)	0.4	35.0	38.0	41.3	42.0	최근 3개년 실적 평균의 110% 이상으로 산출(%)	(농협경제지주 책임판매액/조합 농축산물 총출하액)×100	농협 내 업무 전산시스템 출력자료를 이용하여 농협 경제지주 및 조합별 출하 실적 측정
④농협법령 등 개정(건)	0.2	4	2	5	5	최근 3개년 실적 평균의 110% 이상(135%)으로 산출(건)	농협법령(행정규칙 포함) 개정 건수	법제처 국가법령정보센터

(1) 주요내용

- 사람과 동물이 다함께 행복한 동물복지 선진국을 목표로 적극적 복지 체계 여건 마련, 반려문화 확산 및 관련 산업 육성
  - (인프라 지원) 반려동물 유기·유실 방지, 동물보호센터 운영·시설 개선, 동물복지축산인증 농장 관리체계 개선 등 추진
  - (인식개선) 선진국 수준의 동물복지 문화와 사회적 공감대 형성을 위해 지속적·연속성 있는 캠페인 운영 및 대상 맞춤형 교육 추진
  - (산업육성) 실증인프라 조성, 수출지원 및 제도개선 등 기반 마련
  - (동물의료) 동물 의료 투명성 강화 및 의료체계 개선을 위한 제도개선 추진, 동물보건사 자격시험 및 동물보건사 양성기관 평가인증 실시
  - (개식용종식) 신속한 개식용업계 전·폐업 지원 및 회귀 방지를 위한 정기 이행점검 등 원활한 개식용종식 이행으로 조기 종식 목표 달성

구 분		성과지표
성과목표	반려동물 생명 보장과 동물보호 문화 확산	·반려견 양육자의 인전관리 준수정도(%) ·진료항목 표준개발(건)
관리과제	동물복지 제도·인프라 확충 및 동물복지 인식 제고	·반려동물 입양예정자 교육 이수자 수(천명) ·반려견 양육자의 인전관리 준수정도(%)
	반려산업 육성 및 동물의료체계 개선	·반려동물 연관산업 해외수출 산업화 사업 만족도(점) ·동물 진료비 편차 완화(초진료 기준)(배)
	개식용종식 이행	·개사육농가 폐업 비율(% , 누적) ·전업컨설팅 만족도(점)

## (2) 성과지표

성과지표	실적			목표치	'25년 목표치 산출근거	측정산식 (또는 측정방법)	자료수집 방법 (또는 자료출처)
	'22	'23	'24	'25			
①반려견 양육자의 안전관리 준수정도 (%)	41.9	44.3	45.6	48.3	'22~'24년 실적치 평균 43.9%의 110%, 24년의 106% 수준	동물보호에 대한 국민 의식조사 설문조사 결과	외부 설문조사 전문기관을 통해 반려견 양육자 및 미양육자 대상 반려견 양육자 안전관리 준수정도 조사
②진료항목 표준개발 (건)	10	10	100	완료	동물병원 진료 표준화 관련 제도 시행 초기 단계임에도, 다빈도 진료항목 개발 목표(100개)의 70% 수준으로 목표 설정	진료항목 표준 수	동물병원 진료항목 표준 개발 연구용역 결과 확인

\* 진료항목 표준개발(건)은 최종 목표치 100건이 '24년에 완료되어 '25년 성과지표 목표치 '완료'로 표기함

## (3) 외부환경·갈등요인 분석 및 갈등관리계획

□ 반려동물 양육가구 증가\* 및 동물 생명권에 대한 국민 인식제고에 따라 동물 유기·학대, 진료비 부담 등 다양한 정책과제 지속 제기

\* 반려동물 양육 가구수(추정) : ('18) 511 → ('21) 606 → ('22) 602 → ('24) 689

- 동물보호시설, 반려동물 관련 영업장 등 동물 관리 시설에 대한 기준 마련 및 개선을 통해 동물의 보호·관리 수준 제고 추진
- 「동물보호법」 등에 따른 준수사항 및 펫티켓 등에 대한 교육·홍보 지속 실시하여 반려동물로 인한 사회적 갈등 완화 필요
- 동물병원 진료비 부담경감을 위한 진료비 정보 제공, 표준수가제 도입 등을 요구
  - 소비자, 동물의료계 등 이해관계자가 참여하는 민관 협의회 등을 통해 정책 추진 방향 협의 등 정책 공감대 형성 추진

## (4) 기타: 해당사항 없음

## (5) 관리과제별 추진계획

### ① 동물복지 제도·인프라 확충 및 동물복지 인식 제고(Ⅲ4①)

#### □ 추진배경

- (제도개선) 책임감 있는 동물 돌봄, 동물학대 방지 제도 강화 등 동물복지\*적 정책 도입·확대 요구

\* 동물복지(Animal Welfare) : 동물이 건강하고, 안락하며, 좋은 영양 및 안전한 상황에서 본래 습성을 표현할 수 있고, 고통·두려움·괴롭힘 등 나쁜 상태를 겪지 않는 것(WOAH)

- 동물학대 행위에 대한 처벌 규정을 지속 확대·강화\*해왔으나, 동물학대 사례가 지속 발생\*\*하고 있는 상황

\* 동물을 학대하여 죽이는 행위 : ('08) 500만원 이하 벌금 → ('12) 1년 이하 징역 또는 1천만원 이하 벌금 → ('18) 2년 / 2천만원 → ('21) 3년 / 3천만원

\*\* 동물학대 112 신고건수(경찰청) : ('21) 5,491건(월평균 458) → ('22) 6,594(549) → ('23) 7,245(603)

- (인프라 확충) 그동안 도입·시행한 제도·정책 효과 창출 필요

- 지자체 동물보호센터는 인력·예산 부족으로 대부분 시설이 포화 상태이며, 현장에서 적용 가능한 구체적 운영 매뉴얼도 미비
- 축산농장 동물의 복지개선에 대한 사회적 요구 지속 증가, 동물 복지인증 축산물의 소비자 신뢰 제고를 위한 제도 정비 추진 필요

- (인식개선) 동물로 인한 사회적 문제 및 갈등 완화를 위한 근본적 해결책으로 캠페인·교육 등을 통한 동물복지 공감대 형성 필요

- 동물복지 인식격차로 인한 갈등·민원도 꾸준히 제기
- 반려인과 비반려인 간 동물복지 관련 제도의 인식격차가 크며, 개물림 등 안전사고, 길고양이 돌봄 등 관련 갈등이 지속

\* ('22~'24 민원접수 현황) 길고양이 먹이주기 등 관련(604건), 개물림 등 안전관리(88) 등

## □ 주요내용 및 추진계획

- (제도개선) 동물학대 예방 및 재발 방지를 위한 안전망 강화
  - 동물보호법 위반범죄 양형기준(대법원 양형위) 마련 협조 및 「동물보호법」에서 유기 행위에 대한 소유자 보호·관리 책임 명확화 및 장소 범위 확대, 처벌 강화 등 추진
  - 봉사동물에 대한 국가의 책무, 예산 지원, 일반 관리 기준 및 복지 증진을 위해 필요한 사항 등 근거 마련
  - 동물복지인증 축산농장의 자발적 사후관리 강화 등 관리체계 개선
- (인프라 확충) 인력 확충 및 구조동물 보호역량 강화, 동물등록 활성화로 정책여건 개선
  - 동물 보호·복지 관련 적정 인력 확보를 위하여 지자체 동물보호관의 적정 인력 기준 마련, 전문성 강화를 위한 직무 교육과정 운영 및 업무 매뉴얼 등 제작·배포
  - 보호센터 시설·운영 정상화, 흑한·흑서기 농식품부-지자체 보호센터 합동점검 추진, 종사자 교육 강화 및 민간 참여 확대 등
  - 동물등록 지역 확대 및 동물등록 변경신고 강화하여 동물등록 활성화
- (인식개선) 동물복지 문화와 사회적 공감대 형성을 위해 중앙-지자체-민간이 일관된 메시지로 교육·캠페인 등 운영
  - '제1회 동물보호의 날'을 계기로 동물복지에 대한 행사를 정례화하고, 유실·유기 동물에 대한 인식개선 및 입양활성화 추진('25.10월)
  - 유아·초·중학생대상 동물보호, 생명존중 교육 추진(동물사랑배움학교, 늘봄학교, 직업체험관 등 운영), 고등학교 교과서 개발, 입양 전 교육자료 보완 제작 등
  - 동물복지축산물 활성화 협의체\*를 중심으로 대국민 참여 FESTA\*\* 확대, 온라인·TV 홍보 등 추진

\* 정부, 기업, 생산자·소비자단체 등이 모두 참여하는 동물복지축산물 활성화 협의체 구성('25)

\*\* 참여 기업 확대, 생산자·소비자단체가 모두 참여하는 가치소비 FESTA 확대 개최('25)

## < '25년도 과제추진 계획 >

구 분	추진계획	세부일정	비 고
1/4분기	동물복지 인식개선 사업 기본계획 수립	1월	
	제3차 동물복지종합계획 수립·발표	2월	
	동물보호단체 현장 방문 및 의견수렴	3월	
2/4분기	기질평가 발전협의회 구성 및 운영	4월	
	동물복지 업무 지자체 공무원 워크숍 개최	6월	
3/4분기	동물등록 자진신고 기간 운영	7월	
	혹서기 지자체 동물보호센터 합동점검	8월	
4/4분기	동물등록 자진신고기간 운영	9월	
	제1회 동물보호의 날 개최	10월	
	동물복지 가치소비 FESTA 개최	10월	
	미등록 동물 집중단속기간 운영	11월	
	혹한기 지자체 동물보호센터 합동점검	12월	
	동물복지인증농장 관리체계 개선	12월	

### □ 이해관계자 등 현장의견 수렴 계획

- 동물복지 관련 지자체 담당자, 동물보호단체, 관련업계, 반려동물 보호자, 동물복지위원회 등과의 소통을 통해 의견 수렴

구 분	내용	세부일정
간담회	동물복지위원회 개최	25.2
	동물보호단체 현장 방문 및 의견수렴	25.3
워크숍	동물복지업무 지자체 공무원 워크숍을 통한 현장 건의사항 및 의견 수렴	25.6
	명예동물보호관 워크숍 개최	25.11
회의	기질평가 발전협의회 개최	25.6
설문조사	2025 동물복지에 대한 국민의식 조사	25.12

□ 기대효과

- 동물복지 달성을 위해 그간 도입한 제도들이 현장에서 실현되는 기반 강화로 사람과 동물이 함께 행복한 사회문화 정착
  - 시설, 운영·관리, 입양 프로그램, 민간 참여 확대 등 추진체계 전반에 걸친 개선을 통해 유실·유기동물 복지 및 관리 수준 제고
- 인식개선사업(교육·홍보)을 통한 동물복지·생명존중 인식개선과 반려동물 양육으로 인한 사회적 갈등 감소 기대
  - 유기·유실 동물에 대한 인식개선을 통한 지자체 보호동물센터 및 민간동물보호시설의 입양을 제고 기대

□ 관련 재정사업 내역

(단위 : 억원)

		회계구분	'24	'25
동물복지안전관리강화(III-2-일반재정)				
①	동물복지안전관리강화(3741)	농특회계	125 (125)	118 (118)
	▪ 동물복지안전관리강화(338)		125	118

□ 성과지표 및 측정방법

성과지표	가 중 치	실적			목표치 '25	'24 목표치 산출근거	측정산식 (또는 측정방법)	자료수집 방법 또는 자료출처 (성과측정시 유의사항)
		'22	'23	'24				
①반려동물 입양예정자 교육 이수자 수(천명)	0.5	48	116	17.2	18.3	'22~'24 평균 교육 이수자 수의 약 163%, '24년의 106.4% 수준	동물사랑배움터에서 입양예정자 교육수료생 숫자	동물사랑배움터 교육 시스템(농정원)
②반려견 양육자의 안전관리 준수정도(%)	0.5	41.9	44.3	45.6	48.3	'22~'24년 실적치 평균 43.9%의 110%, 24년의 106% 수준	동물보호에 대한 국민의식조사 설문조사 결과	외부 설문조사 전문기관을 통해 반려견 양육자 및 미양육자 대상 반려견 양육자의 안전관리 준수 정도를 조사

## ② 반려산업 육성 및 동물의료체계 개선(Ⅲ-4-②)

### □ 추진배경 (목적)

- (산업 육성) 반려동물 양육 증가, 관심도 상승 등으로 반려동물 제품·서비스 수요가 빠르게 성장, 신성장산업으로 부각

\* 반려동물/양육가구수(천마리/만가구) : ('18) 6,353/511 → ('24) 8,403/689

- 새로운 시장 출현·확대 등 급변하는 시장에 맞춰 새로운 생산·소비를 창출하도록 반려동물 연관산업 육성 필요

- (영업관리) 반려동물 영업장\* 증가에 따라 무분별한 생산·판매 등 문제 지속

\* 반려동물 8종 영업 : ('19) 17,155개소 → ('21) 20,685 → ('23) 20,575(생산·판매 비중: 25.1%)

- 강화된 영업 기준에 대한 눈높이 교육과 지속 점검으로 영업자의 동물복지 인식 제고 및 영업자 준수사항의 자발적 이행 유도 필요

- 반려동물 관련 사회적 갈등 완화를 위해 반려동물 행동지도사\* 자격 시험 시행으로 지도사를 배출했으나, 제도 운영 중 개선 필요\*\* 확인

\* 반려동물의 행동·분석·평가, 훈련 및 소유자 교육 등을 실시하는 전문가

\*\* 1차시험 면제조건, 실기시험 동행견 세부 사항 등 응시자 편의 사항 발굴

- (동물의료) 반려동물 인식 개선과 양육가구 증가 등으로 의료서비스 수요가 확대되면서 동물의료에 대한 사회적 관심 증가

- 반려동물 병원비가 양육비에서 큰 비중\*을 차지하는 등 진료 서비스가 반려동물 복지에 중요한 요소로 등장

\* 반려동물 1마리당 월평균 양육비 14.2만원 중 병원비가 5.2만원(36.6%), 반려동물 관련 서비스 이용 경험 중 동물병원이 93.0%(중복응답 포함)로 1위('24년 동물보호 국민의식조사)

- (의료인력) 반려동물 산업 성장에 따른 양질의 진료서비스 수요 증가

- 동물 간호 및 진료 보조 분야 전문인력 양성을 위한 동물보건사\* 양성기관 평가인증 및 국가자격시험 실시('24년까지 3,495명 배출)

\* 동물병원 내에서 수의사의 지도 아래 동물의 간호 또는 진료 보조 업무 수행

## □ 주요내용 및 추진계획

- (산업육성) 실증인프라 조성, 수출지원 및 제도개선 등 기반 마련
  - 기업 경쟁력 제고를 위한 원웰페어밸리\*('24~'27, 약 400억원) 조성 및 연관산업 맞춤형 수출 예산 지원\*\*('25. 16억원)
    - \* 고부가가치 신제품 개발 촉진을 위해 훈련된 반려동물 대상으로 신제품 기호성 등에 대한 실증 및 R&D 등 기업 지원 인프라 조성
    - \*\* 시장조사(5개국), 수출 제품 개발, 수출 특화 박람회 개최, 해외인증 등 지원
  - 분류체계, 표시, 영양기준 등 펫푸드 특화 제도 마련(9월)을 통해 펫사료시장 경쟁력 강화 및 수출 활성화를 위한 기반 마련
- (영업관리) 영업자 점검 기본계획\* 수립(2월), 영업자용 가이드라인 제작·배포(7월), 행동지도사 제도개선\*\* 및 자격시험 시행(~12월)
  - \* 지자체 기본점검 외 중앙-지자체-민간 협조체계를 활용한 합동·기획점검 병행
  - \*\* 1차시험 면제조건 명확화, 실기시험 동행견 소유주 범위 확대
- (동물의료) 동물 의료 투명성 강화 및 의료체계 개선을 위한 제도개선 추진
  - 다빈도 동물진료 항목에 대한 표준 진료 절차 마련 및 고시(~5월)
    - \* 현재 60종에 대한 표준 진료 절차 수립, 추가로 40종(누계 100종)에 대한 절차 마련 추진
  - 「제1차 동물의료 육성·발전 종합계획」 수립 추진(~6월)
    - \* 동물의료 제도기반 강화, 서비스 품질 개선, 의료인력 역량 제고, 인프라 강화 방안 등 마련
- (의료인력) 동물보건사 자격시험 및 동물보건사 양성기관 평가인증 실시
  - '25년도 제4회 동물보건사 자격시험 시행(2.23, 일산 킨텍스)
    - \* (일정) 문제 출제(2.20~22) → 시험(2.23) → 합격자 발표(3.4) → 자격 검증(3~4월) → 자격증 교부(4월)
  - '25년도 동물보건사 양성기관 평가인증 실시(9~12월)
    - \* (일정) 평가인증 시행계획 공고(9월) → 신청기관 자체평가보고서 제출(~10월) → 평가단 서면·현장 평가(11월) → 인증위원회 심의의결(12월) → 평가인증 결과 공고(12월)

### < '25년도 과제추진 계획 >

구 분	추진계획	세부일정	비 고
1/4분기	반려동물 연관산업 해외 수출산업화 기본계획 수립	'25.1월	
	25년 반려동물 영업자 점검 기본계획 수립	'25.2월	
	제4회 동물보건사 자격시험 시행	'25.2월	
2/4분기	반려동물 연관산업 해외수출산업화 사업 사업자 선정	'25.4월	
	「동물 진료의 권장 표준」 고시 개정	'25.5월	
	반려동물산업 실증인프라 One-Welfare Valley 실시설계공고	'25.6월	
	「제1차 동물의료 육성·발전 종합계획」 수립	'25.6월	
3/4분기	반려동물 영업자 동물관리기준 및 가이드라인 제작·배포	'25.7월	
	전국 동물병원 운영 실태 점검	'25.8월	
	반려동물 특화 사료기준 제도 마련	'25.9월	
4/4분기	동물보건사 양성기관 평가인증 계획 공고	'25.10월	
	반려동물 연관산업 수출박람회 한국관 조성	'25.11월	
	전국 동물병원 진료비 현황 조사·공개	'25.12월	
	제2회 반려동물행동지도사 자격시험 시행	'25.12월	

#### □ 이해관계자 등 현장의견 수렴 계획

- 연관산업 육성, 동물의료체계 개선, 영업관리 등 주요정책 결정 및 과제 발굴 등을 위한 토론회 장 마련 및 의견수렴

구 분	내용	세부일정
간담회	반려동물 영업자 간담회	'25.3월
	공직수의사 육성 관련 신규사업 의견 조회	'25.3월
	반려동물 연관산업 수출지원협의체 운영	'25.5월
현장방문	반려동물 알선중개판매업장 방문 및 의견청취	'25.1월
	펫푸드 수출기업 현장방문	'25.3월
회의	제1차 동물의료 육성·발전 종합계획 수립 관련 회의	'25.5월
	반려동물 행동지도사 자격검정위원회 실시	'25.7월
기타	반려동물 연관산업 해외 수출산업화 사업 설명회	'25.2월

## □ 기대효과

- 반려동물 연관산업의 글로벌 전략산업화를 통해 기술·제품 경쟁력 강화, 신성장산업 주체 육성, 수출산업화 등 산업 확산 생태계 조성
- 영업자 교육·점검 강화를 통한 영업장 동물복지 향상 및 반려동물 행동지도사 제도 개선을 통한 전문가 양성과 원활한 제도 운영
- 동물병원 진료비 등 동물의료에 대한 투명성 제고로 반려인의 알권리 및 진료선택권이 점진적으로 확대될 것으로 전망
- 동물 간호 및 진료 보조 업무의 전문성 및 책임성 확대를 통해 동물 의료 서비스의 질적 향상 도모

## □ 관련 재정사업 내역

(단위 : 억원)

		회계구분 <sup>1)</sup>	'24	'25
반려동물인프라구축(Ⅱ-2-일반재정)				
① 동물보호 및 복지(3741)		농특회계	56 (182)	63 (180)
▪ 반려동물산업육성(자율)(310)			38	36
▪ 반려동물연관산업해외수출산업화(자율)(347)			18	27

## □ 성과지표 및 측정방법

성과지표	가 중 치	실적			목표치 '25	'25 목표치 산출근거	측정산식 (또는 측정방법)	자료수집 방법 또는 자료출처 (성과측정시 유의사항)
		'22	'23	'24				
①반려동물 연관산업 해외 수출산업화 사업 만족도(점)	0.5	-	-	84	92	펫푸드, 펫헬스케어 등 반려동물 연관산업 전반의 성과를 측정할 수 있는 대표적인 성과지표로, 사업 첫째 실적 84점 대비 10%로 상향하여 92점을 목표로 설정	당해연도 해외 수출산업화 사업 지원 기업들의 만족도 평균	반려동물 연관산업 기업 대상 설문조사 결과
②동물 진료비 편차 완화(초진료 기준) (단위: 배)	0.5	-	-	신규	66	동일 진료 항목에 대해서도 동물 병원별 비용 편차가 과도함에 따른 소비자들의 피해를 적극적으로 예방하기 위해 '24년 실적(75배) 대비 110% 이상 목표치 설정	동물 진료비 편차 (초진료 기준) =최고값/최저값 * 동물병원 진료비 현황조사공개기준	동물병원 진료비 현황·조사 공개시스템, 보도 자료 등

### ③ 개식용종식 이행(Ⅲ-4-③)

#### □ 추진배경 (목적)

- 개식용 논쟁은 오랜 기간 진행되어 온 사안, 국제행사 개최 등 주요 계기별(88올림픽, 2002월드컵 등) 쟁점화되며 국격 문제 대두
  - 최근 국민적 요구에 부응, 초당적 합의를 통해 「개의 식용 목적의 사육·도살 및 유통 등 종식에 관한 특별법」(개식용종식법) 제정('24.2.)
    - \* 법에 따라 '27.2월부터 식용 목적의 개 사육·도살·유통·판매 행위 금지, 현재 운영 중인 업체는 '27.2월까지 전·폐업 의무 발생
  - 법 시행 첫해인 '24년에는 하위법령 제정, 기본계획 수립, 신규사업 마련\* 등 개식용종식 이행을 위한 추진체계 및 제도적 기반 조성
    - \* 개식용종식폐업전업지원사업 '25년 예산 신규 확보(국비 544억)
- '25년에는 식용 개사육농장\*의 조기 폐업 및 개체 관리를 적극 유도하여 종식 기한('27.2월) 내 원활한 개식용 종식 이행 견인
  - \* '24년 개식용종식법에 따라 운영 현황을 신고한 개사육농장 총 1,537호
  - 일부 국민은 지속 소비 의향을 보이고 「개식용종식법」 인지도도 충분치 않아 종식 후 음성적 소비 방지를 위해 인식개선 노력 필요
    - \* ('24. 케이스탯) "현재 개고기 섭취" 12.8%, "'27.2월 이후에도 계속 섭취 의향" 3.3%

#### □ 주요내용 및 추진계획

☞ '25년은 개식용종식 이행의 원년으로, '27년 개식용종식 목표 달성을 위한 업계 전·폐업 지원 및 이행 점검 중점 추진

< 농가 및 도축상인 전·폐업 지원 > ※ 유통업·음식점 지원은 식약처 주관 중

- 개사육농가 및 도축상인이 폐업 완료 및 지원 신청 시 폐업이행촉진 지원금(농가 한정), 시설물 잔존가액 및 철거 지원(연중)
  - \* (일정) 사업시행지침 수립(1월) → 지자체 대상 사업 설명회 개최(3월) → 사업 집행(3월~)
  - \*\* (절차) 지원신청서 접수(연중) → 지원자격 서면조사 → 현지조사 → 지원금 최종 산정 → 철거 대행 → 폐업이행촉진지원금 및 잔존가액 지급(총 3개월 이상 소요)

- 살아있는 개를 사육하는 농가는 폐업 난이도가 비교적 높아\* 자발적 조기 폐업 이행 촉진을 위해 인센티브(폐업이행촉진지원금) 지급

\* 증·입식 제한, 사육규모 감축 관리 등 노력 병행 필요

◆ 폐업이행촉진지원금 : 사육마릿수 × 폐업 시기별 지원단가 × 조정률

☞ (사육마릿수) 신고한 연평균 사육마릿수 기준(단, 적정 사육두수\*를 상한으로 적용)

\* (적정 사육두수) 「가축분뇨법」에 따른 배출시설 신고면적(m<sup>2</sup>) × 면적당 적정 두수(1.2마리/m<sup>2</sup>)

☞ (지원단가) 폐업 시기 구간별 지원단가(마리당 연 순수익 30만원×지원기간) 차등 적용

폐업시기 구간	'24.8.7.~'25.2.6.	'25.2.7.~'25.8.6.	'25.8.7.~'25.12.21.	'25.12.22.~'26.5.6.	'26.5.7.~'26.9.21.	'26.9.22.~'27.2.6.
지원단가(지원기간)	60만원(2년)	52.5만원(1.75년)	45만원(1.5년)	37.5만원(1.25년)	30만원(1년)	22.5만원(0.75년)

\* 「개식용종식법」 공포('24.2.6.) 이후 법 제11조(폐업 등의 지원) 시행('24.8.7.) 이전까지 폐업한 농가 포함

☞ (조정률) 농지 전용 미신고 등 「농지법」 위반 확인 시 50% 감액 적용

- 시군구 의뢰 감정평가로 산출한 개 사육·도축시설(건축물, 설비 등) 잔존가액 지급, 시설물 철거 및 폐기물 처리 대행 지원
- 폐업 후 타 축종으로의 전업을 이행하는 개사육농가 대상 전업에 필요한 시설자금 저리 융자 지원(연중)
  - \* (일정) 사업시행지침 수립(1월) → 지자체 대상 사업 설명회 개최(3월) → 사업 집행(3월~)
  - \*\* (절차) 사업신청서 접수(연중) → 지원 여부 검토 → 사업대상자 선정 → 시공업체 선정 및 착공 → 자금 배정 및 대출 실행
- 타 축종으로 전업을 희망하는 농가의 애로 해소를 위해 축종별 맞춤형 전업 컨설팅(전문기술, 경영, 행정 등) 지원
  - 전업 희망 축종(한우·양봉) 전문기술 컨설팅(2단계 컨설팅) 실시(2월)
    - \* 1단계 컨설팅(농가 경영능력 분석 및 전업 가능 여부 파악 등) 추진 완료('24.7~8월), 2단계 컨설팅 일부(흑염소 전문기술 컨설팅) 추진 완료('24.11~12월)
  - 타 축종 입식 등 전업 이행 농가 대상 심층 컨설팅(3단계 컨설팅) 추진계획 수립(4월) 및 실시(4~12월)

< 업계 전·폐업 이행점검 >

- 농가가 선제적 사육규모 관리를 통해 잔여견을 방지하고 안정적으로 폐업을 이행할 수 있도록 이행계획서 구체화 보완('24.10~'25.2)
  - \* 개식용종식법에 따라 모든 개식용 업계는 폐업 등에 관한 이행계획서를 제출('24.2~8), 지자체는 이행 여부 정기 점검 후 미이행 적발 시 이행조치명령

- 기접수된 이행계획서 검토 후 증·입식 중단 및 사육규모 감축 계획이 구체적이지 않은 사례에 대해 보완 요청
- 이행계획서에 따른 이행 준수 여부 확인 및 폐업 농장의 음성 사육 등 위법행위 예방을 위한 지자체 합동 정기 점검(반기별)
  - 시기별 대상별 체계적 점검·관리 수행을 위해 '25년도 전·폐업 이행 점검·관리 계획 수립(3월)
  - 개체관리 등으로 인해 폐업 이행 난이도가 비교적 높은 개사육 농가에 대해서는 분기별 점검(3, 6, 9, 12월), 필요시 수시·암행 점검
    - \* 증·입식 제한, 사육규모 감축 여부 등 중점적 점검·관리
- '27년 이후 잔여견 발생 방지를 위해 개 사육 규모 모니터링(3월~)
  - 매월 농가별 모니터링, 개체 급증 농가 확인 시 사육시설 증설 여부 현장점검, 적발 시 추가 시설 철거 명령 및 과태료 부과
    - \* 식용 목적 개 사육시설 신규·추가 설치·운영 시 이행조치·폐쇄명령 및 과태료 부과 대상

### < 국민 인식 개선 >

- 대국민 개식용종식 공감대 확산을 통해 개식용종식의 안정적 정착 유도
  - '25년 개식용종식 교육·홍보 추진계획 수립(4월)
  - 주요 계기별 보도자료, 인포그래픽 및 카드뉴스 등 홍보컨텐츠 제작·배포를 통해 개식용종식 주요 정책 홍보(연중)
  - 동물보호의 날(10.4) 연계 개식용종식 인식 확산 홍보 추진(10월)

### < 잔여견 보호 인프라 확충 >

- '27.2월 이후 잔여견 발생 가능성에 대비하여 체계적으로 보호·관리될 수 있도록 관련 인프라 확충
  - 지역별 사육 현황, 유실·유기동물 발생규모 등을 고려하여 지자체 직영 동물보호센터 설치(신·증축) 지속 확대
    - \* (보호센터 확충계획) '24년말(87개소) → '25년말(102개소) / 15개소 신·증축

## < 거버넌스 운영 >

- 개식용종식 관련 지자체 업무의 **원활한 현장 이행**을 지원하기 위해 **중앙-지방 실무협의체 운영**(농식품부 주관, 17개 시·도 참여)
  - 반기별 개최를 통해 지자체별 업계 전·폐업 동향, 지원사업 및 이행 점검·관리 **상황 점검**
  - 주요 정책 방향 공유, 빈발 민원 해소 및 대응 방안 논의, 현장 애로사항 청취를 위해 **지자체·유관기관 연찬회 개최**(9월)

### < '25년도 과제추진 계획 >

구 분	추진계획	세부일정	비 고
1/4분기	개식용종식 폐업전업 지원 사업지침 수립	'25.1월	
	개사육농가 2차 전업 컨설팅 실시	'25.2월	
	개사육농가 등 현장 방문 및 의견수렴	'25.2월	
	개식용종식 폐업전업 지원 사업 지자체 설명회	'25.3월	
	'25년도 전·폐업 이행 점검·관리 계획 수립	'25.3월	
	지자체별 동물 보호 인프라 확충 추진상황 점검	'25.3월	
2/4분기	개식용종식 교육·홍보 추진 계획 수립	'25.4월	
	개사육농가 3차 전업 컨설팅 추진 계획 수립	'25.4월	
	개사육농가 등 폐업 이행 점검·관리	'25.6월	
	개사육농가 등 현장 방문 및 의견수렴	'25.6월	
	지자체별 동물 보호 인프라 확충 추진상황 점검	'25.6월	
3/4분기	개식용종식 지자체·유관기관 연찬회 개최	'25.7월	
	개사육농가 등 폐업 이행 점검·관리	'25.9월	
	개식용종식 전·폐업 지원 사업 점검	'25.9월	
	개사육농가 등 현장 방문 및 의견수렴	'25.9월	
	지자체별 동물 보호 인프라 확충 추진상황 점검	'25.9월	
4/4분기	동물보호의 날 연계 개식용종식 인식 확산 홍보	'25.10월	
	개사육농가 등 폐업 이행 점검·관리	'25.12월	
	개식용종식 전·폐업 지원 사업 점검	'25.12월	
	개사육농가 등 현장 방문 및 의견수렴	'25.12월	
	지자체별 동물 보호 인프라 확충 추진상황 점검	'25.12월	

## □ 이해관계자 등 현장의견 수렴 계획

- 개사육농가 등 이해관계자 현장 방문(분기별)을 통해 전·폐업 이행 관련 의견 수렴, 애로 청취 및 정책 지속 개선 노력

- 중앙-지방 실무협의체, 지자체·유관기관 연찬회 등 현장 공무원 및 이해관계자와의 소통 창구 운영

구분	내용	세부일정
회의	개식용종식 중앙-지방 실무협의회 개최	연중
현장방문	개사육농가 현장 방문 및 의견 수렴	분기별
워크숍	개식용종식 지자체·유관기관 연찬회 개최	'25.7월

### □ 기대효과

- '27.2월까지 완전한 개식용종식 달성을 통해 고질적 사회 갈등 문제 해소, 동물복지 가치 실현 및 국격 제고 등에 기여 기대
  - 개식용종식 이행이 본격화되는 '25년 개사육농가 조기폐업 촉진을 통해 동물복지에 반하는 식용 목적 개 사육의 규모를 조기 감축

### □ 관련 재정사업 내역

(단위 : 억원)

		회계구분	'24	'25
동물보호 및 복지(Ⅱ-2-일반재정)				
① 동물보호 및 복지(3741)		농특	- (242)	544 (781)
▪ 개식용종식폐업전업지원(400)		농특	-	544

### □ 성과지표 및 측정방법

성과지표	가중치	실적				목표치	'25 목표치 산출근거	측정산식 (또는 측정방법)	자료수집 방법 또는 자료출처 (성과측정시 유의사항)
		'22	'23	'24	'25				
① 개사육농가 폐업 비율(% , 누적)	0.7	신규	신규	신규	60	개사육농가가 제출한 이행계획서에 따라 폐업이 원활히 이행될 수 있도록 기발표한 '25년 개사육농가 예상 폐업 비율(60%)을 목표로 설정 ※ '24년 개사육농가 폐업 32호(전체 1,537호 중 2%)	'25년까지 폐업지원 신청서 제출 농가수/ 전체 개사육농가 1,537호 ※ 법령에 따라 폐업 후 지원신청서 제출	행정 자료 (지자체 별 실적자료 합산)	
② 전업컨설팅 만족도(점)	0.3	신규	신규	신규	80	전업을 희망하는 개사육농가 대상 실시한 전업컨설팅에 대한 만족도 조사 결과 평균이 만족(80점)하는 것을 목표로 설정	컨설팅 만족도 설문조사 총 합산 점수 / 지원농가 수	전업컨설팅 지원농가 대상 만족도 설문조사 실시 결과	

## 1. 이행상황 점검 계획

## 내부 점검 체계

## □ 상시관리체계 구축 및 운영

- (자체 점검) 2025년도 성과관리 시행계획의 50개 관리과제 대상 이행상황 점검을 위한 자체점검 계획 수립 및 추진
  - 전년도 평가 결과 부진과제는 상·하반기 자체 점검시 중점 점검 및 자체평가위원회 보고
  - 농식품정책 성과관리센터를 활용하여 성과제고 컨설팅 추진
- (월별 점검) 책임담당관(국장급)을 지정하여 소관 관리과제에 대한 이행실적 자체 점검 실시
  - 미흡 과제 원인분석 및 개선방안 마련하여 성과관리
- (분기별 점검) 1급 주재로 소관 실·국 업무에 해당하는 관리과제 점검
  - 과제 담당 국·과장 등 업무관계자와 추진 실적, 주요성과 및 미흡·개선방안 등 논의, 미흡사항은 적극 보완토록 조치

## 〈 월별·분기별 점검체계 〉

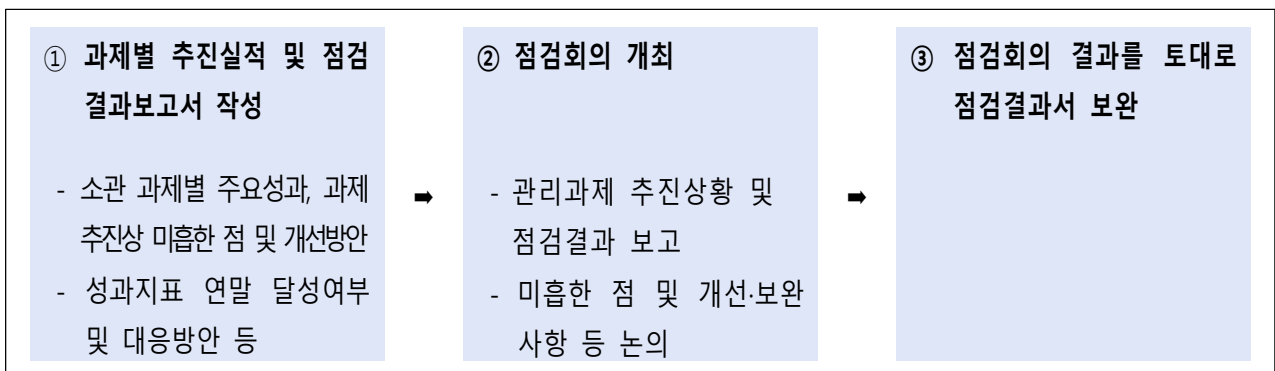

## 〈 2025년도 실·국별 관리과제 및 책임담당관 지정 현황〉

장관·차관		
<b>기획조정실장</b>	<b>농업혁신정책실장</b>	<b>식량정책실장</b>
<b>국제협력관</b>	<b>동물복지환경정책관</b>	<b>식량정책관</b>
<ul style="list-style-type: none"> <li>① 농업분야 국제협력 및 교류 강화(국제협력총괄과장)</li> <li>② 농업통상 및 국제기구 대응 강화(농업통상과)</li> <li>③ 농축산물 수출 검역장벽 해소 및 안정적 공급망 구축 기여(검역정책과장)</li> <li>④ 전략적인 FTA 협상 대응(자유무역협정팀장)</li> <li>⑤ 농업분야 공적개발원조(ODA) 성과 확산(글로벌농업개발추진팀장)</li> </ul>	<ul style="list-style-type: none"> <li>① 동물복지 제도인프라 확충 및 동물복지 인식 제고(동물복지정책과장)</li> <li>② 기후위기 대응 농업·농촌 탄소중립, 에너지 전환 역량 강화(농촌탄소중립정책과장)</li> <li>③ 반려산업 육성 및 동물의료체계 개선(반려산업동물의료팀장)</li> <li>④ 개식용종식 이행(개식용종식추진단장)</li> </ul>	<ul style="list-style-type: none"> <li>① 쌀 수급안정(식량정책과장)</li> <li>② 고품질쌀 생산체계 구축(식량산업과장)</li> <li>③ 농업생산기반 확충 및 관리 효율화(농업기반과장)</li> <li>④ 농업기반시설 안전관리 및 재해예방(농업시설안전과장)</li> <li>⑤ 전략작물 육성(전략작물육성팀장)</li> </ul>
<b>농촌정책국장</b>	<b>농식품혁신정책관</b>	<b>축산정책관</b>
<ul style="list-style-type: none"> <li>① 농촌소멸 대응 및 농아촌 주민 삶의 질 향상(농촌정책과장)</li> <li>② 농촌공간 재구조화 및 재생 지원(농촌공간계획과장)</li> <li>③ 농촌 사회 서비스 활성화(농촌사회서비스과장)</li> <li>④ 농촌융복합산업 및 농촌관광 활성화(농촌경제과장)</li> <li>⑤ 여성농업인 육성 및 복지 지원(농촌여성정책팀장)</li> <li>⑥ 농촌 정주여건 개선(농촌재생지원팀장)</li> </ul>	<ul style="list-style-type: none"> <li>① 스마트농업 확산 및 벤처창업기업 육성(스마트농업정책과장)</li> <li>② 농식품 전후방산업 수출경쟁력 강화(농산업수출진흥과장)</li> <li>③ 농기자재종자산업 육성(첨단기자재종자과장)</li> <li>④ 농식품 R&amp;D 혁신방안 이행 및 핵심분야 투자 확대(과학기술정책과장)</li> <li>⑤ 친환경 농업 육성(친환경농업과장)</li> <li>⑥ 스마트농업 데이터 산업생태계 조성(빅데이터전략팀)</li> </ul>	<ul style="list-style-type: none"> <li>① 축산업 미래 성장기반 강화(축산정책과장)</li> <li>② 축산물 수급안정 및 경쟁력 강화(축산경영과장)</li> <li>③ 환경친화적 축산업 육성(축산환경자원과장)</li> <li>④ 축산물 유통기반 육성 및 제도개선(축산유통팀장)</li> </ul>
<b>농업정책관</b>	<b>식품산업정책관</b>	<b>유통소비정책관</b>
<ul style="list-style-type: none"> <li>① 안정적 농업인력 공급(농업경영정책과장)</li> <li>② 청년농 농지지원 확대 및 농지제도 개편(농지과장)</li> <li>③ 공익기능 증진을 위한 직불제 확대(공익직불정책과장)</li> <li>④ 농식품 금융지원 강화 및 농협 제도개선(농업금융정책과장)</li> <li>⑤ 농업재해 지원 강화(재해보험정책과장)</li> <li>⑥ 청년 후계농 육성 확대(청년농육성정책팀장)</li> </ul>	<ul style="list-style-type: none"> <li>① 미래식품산업 육성 및 활력 제고(푸드테크정책과장)</li> <li>② 한식 및 외식산업 진흥(식품외식산업과장)</li> <li>③ 농식품 수출경쟁력 강화(농식품수출진흥과장)</li> <li>④ 그린바이오산업 육성(그린바이오산업팀장)</li> <li>⑤ 국가식품클러스터 식품산업 진흥 기능 강화(국가식품클러스터추진단장)</li> </ul>	<ul style="list-style-type: none"> <li>① 농산물 유통구조 개선(유통정책과장)</li> <li>② 취약계층 먹거리 지원 및 지역농산물 소비기반 확대(식생활소비정책과장)</li> <li>③ 주요 채소류 민관 협력 수급관리체계 구축(원예산업과장)</li> <li>④ 기후대응 과수과채 공급 안정화 및 원예산업 경쟁력 강화(원예경영과장)</li> <li>⑤ 농축산물 안전 및 원산지 관리(농축산위생품질팀장)</li> <li>⑥ 기후변화 대응 데이터기반 선제적 수급안정체계 구축(농식품수급안정지원단장)</li> </ul>
	<b>방역정책국장</b>	
	<ul style="list-style-type: none"> <li>① 사전예방 중심 가축방역 인프라 강화(방역정책과장)</li> <li>② 구제역·아프리카돼지열병 등 중·대가축 방역관리 효율화(구제역방역과장)</li> <li>③ AI 방역관리 강화(AI방역과장)</li> </ul>	

\* (1급) 소관 국(局) 과제, (국장급) 소관 과(課) 과제, (과장급) 소관 과제

## □ 평가지원팀 구성 및 운영

- 성과관리 점검 실효성 제고, 민간전문가 중심 자체평가위원회의 효율적 운영 등을 위해 농식품부 내 담당자 위주로 평가지원팀 구성·운영
- (농식품부) 자체평가위원회 소관 평가 부문 및 관리과제의 평가를 수행하는 과정에서 자료 내부검토 및 각종 행정적 지원 수행
  - 부내 과제담당자 대상 자체평가의 중요성 및 이해도 제고를 위한 각종 설명회 개최 및 참고자료 작성·배부
  - 평가 보고서의 적정성 및 타당성에 대한 1차 검토, 미비사항 보완
  - 자체평가위원이 평가과정에서 필요로 하는 평가 관련 요구사항 처리 등
  - 자체평가위원 대상 워크숍, 토론회 등을 실시하여 농정에 대한 전반적인 이해도를 높여 자체평가의 내실화 유도

### < 내부 평가지원팀 구성 현황 >

평가지원팀		역 할	팀원	
자체 평가	주요정책부문 평가지원팀 (혁신행정담당관)	■ 주요정책부문(관리과제) 평가업무	한 기 연 윤 수 진	
	재정부문 평가지원팀 (혁신행정담당관)	■ 재정사업 평가업무	김 영 규 김 진 희	
	행정관리역량 평가지원팀	총괄 (혁신행정담당관)	■ 행정관리역량 평가업무	김 영 민 박 해 성
		인사부문 (운영지원과)	■ 인사부문 평가업무	김 종 현 남 지 오
		조직부문 (혁신행정담당관)	■ 조직부문 평가업무	김 영 민 박 해 성
		정보화부문 (정보통계정책담당관)	■ 정보화부문 평가업무	김 정 권 박 상 무

- (성과관리센터) 농식품 주요정책(관리과제) 및 재정사업 추진 정도 등에 대한 모니터링, 성과평가 및 환류 등을 객관적·전문적으로 추진
  - 주요정책(관리과제) 분야 성과제고를 위해 「정책추진·재정투입 → 점검 → 평가 → 환류」 지원체계 구축 및 성과지표 타당성 검토 지원
  - 자체평가 결과 ‘부진’ 등급 과제 대상 성과제고 컨설팅 추진
    - \* 주요정책사업평가 결과 평가 하위그룹 중 과제 선정 → 성과제고 방안 제시
  - 성과지표 Pool 및 이력관리 체계 마련, 적절성 검토, 개선방안 연구 등 추진
  - 농식품 분야 정책평가 결과를 공유하고 성과확산 및 정책평가 역량 제고를 위해 농식품정책 전문가 네트워크 운영

**< 외부 평가지원팀 구성 현황 >**

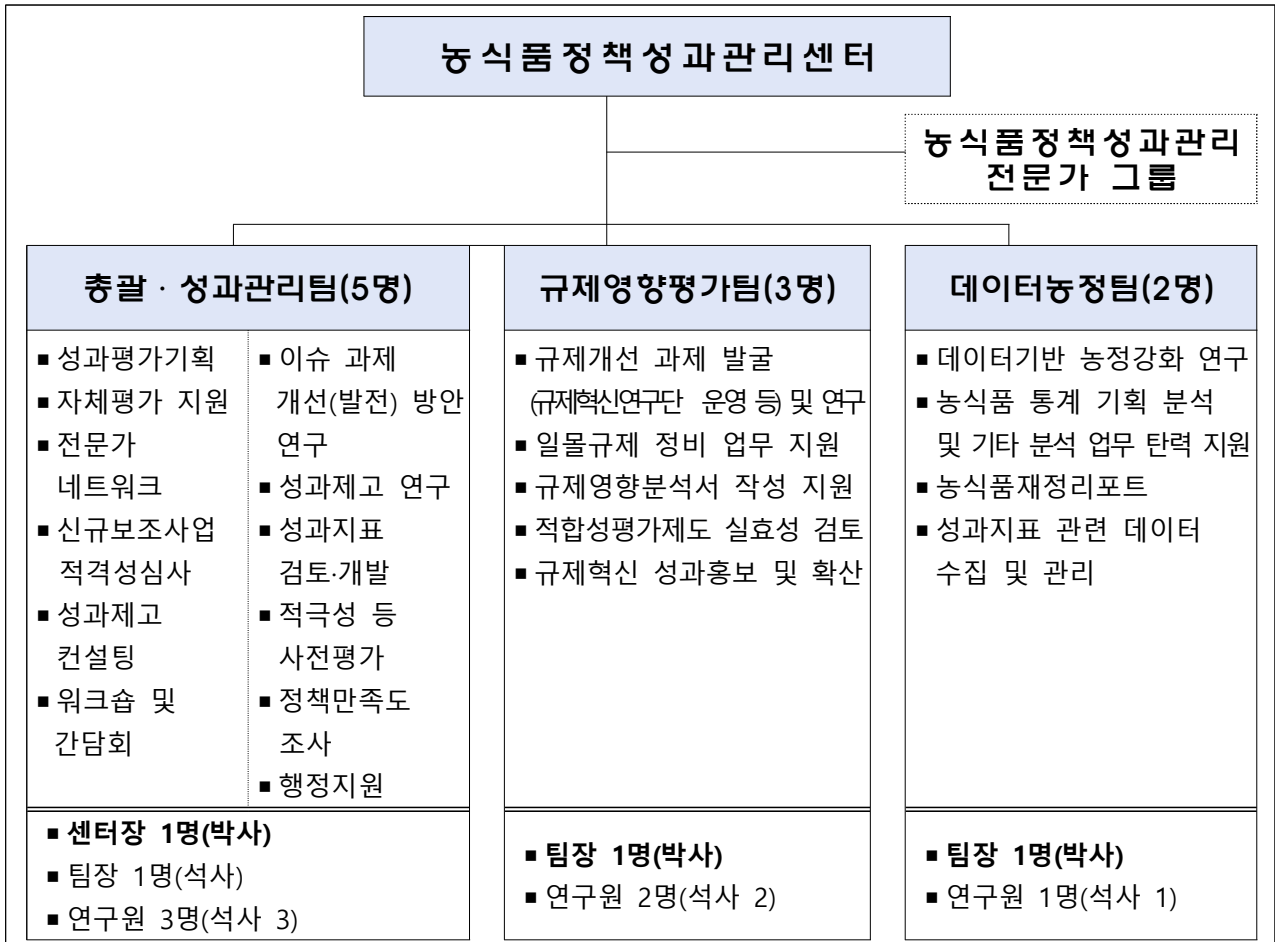

## 외부 점검 체계

### □ 자체평가위원회 구성 및 운영

- (구성) 위원장(1인)을 포함하여 30명으로 구성(내부위원1, 외부위원 29명)
  - 주요정책, 재정사업, 행정관리 등 부문별 민간전문가 중심으로 자체평가 위원회를 구성·운영
- (임기) 2년(2024. 8. 24. ~ 2026. 8. 23.)

#### < 자체평가위원회 구성 현황 >

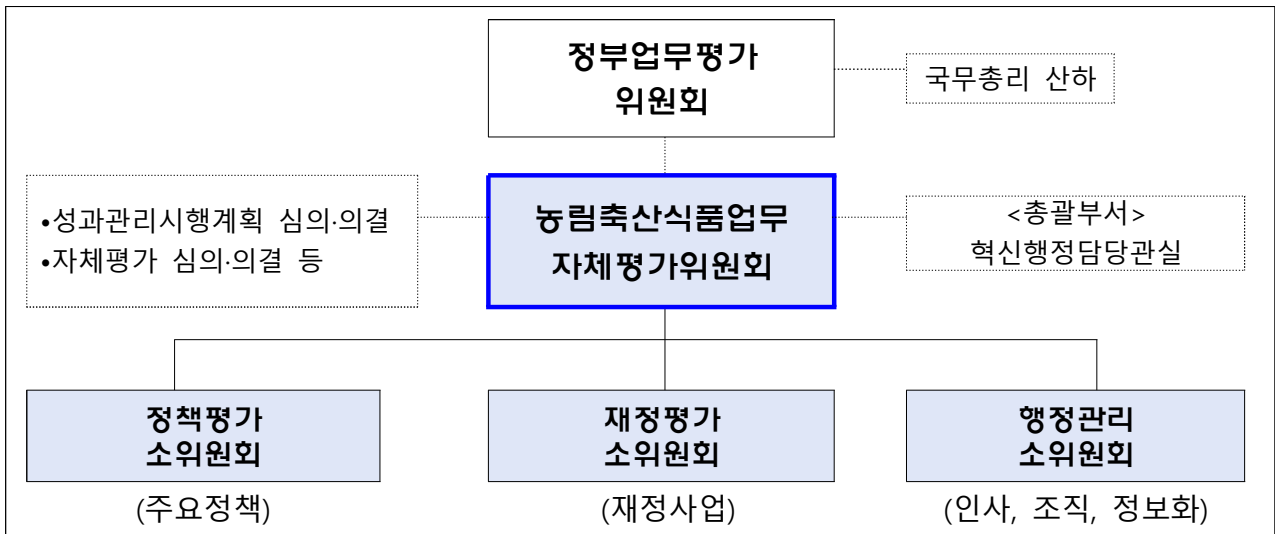

### □ 성과관리시행계획의 이행상황 점검

- (1단계 : 계획수립) 성과지표 등 사전 검토 및 의견 수렴
  - 연초 성과관리시행계획 수립 시 관리과제별 성과지표의 대표성·난이도 등에 대한 자체평가위원 등 외부전문가 사전 검토 실시
  - 자체평가위원 및 전문가 검토 의견을 성과관리시행계획에 다시 수정·보완함으로써 성과지표 등 과제의 적절성 확보
- (2단계 : 이행상황 점검) 성과관리 시행계획이 당초 계획대로 이행 중인지 여부, 추진과정상 문제점 발굴 및 개선·보완방안 강구 등 점검

- 연말 자체평가 진행 시 상반기 이행상황 점검결과에 대한 개선사항을 확인하고 자체평가에 반영

○ (3단계 : 평가결과 환류) 성과지표 달성여부, 정책효과 등 전반적 추진결과 평가 및 개인성과급 등에 반영하고, 정책개선 등 환류

### < 자체평가 방법 및 절차 >

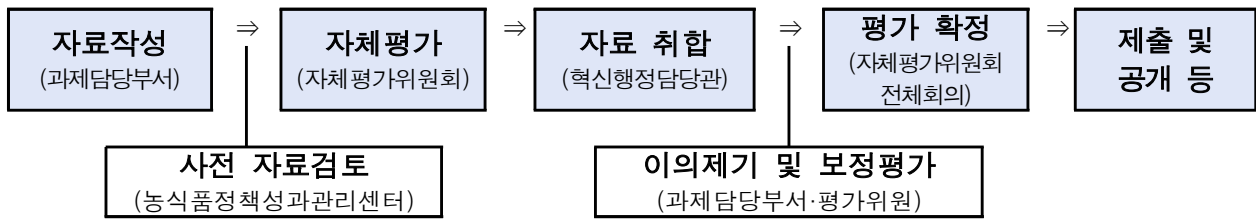

- i) (자료작성) 과제 담당 부서에서 자체평가 항목별로 평가보고서를 작성
- ii) (사전 자료검토) 과제별 형식요건 및 정량지표 내용 확인 후 자체평가위원회에 제출
  - \* 농식품정책성과관리센터(KREI)에서 정량지표 중심으로 사전 자료검토
- iii) (평가실시) 평가위원 및 전문가 등이 평가지표에 따라 평가실시(1차 평가)
- iv) (자료취합) 1차 평가결과 취합, 미흡사항 보완
- v) (이의제기 및 보정평가) 1차 평가결과를 과제담당부서에 송부, 이의제기 사항 및 자료보완\* 사항을 반영하여 보정평가(2차 평가) 실시
  - \* 과제별 12월말 기준 추진실적은 보정평가(2차 평가) 시 반영하여 평가
- vi) (평가결과 확정) 자체평가위원회 심의·의결을 통해 평가결과 확정
- vii) (자료제출 및 공개) 평가결과 과제별 상대등급 대외 공개
  - \* 정부업무평가위원회 및 국회 소관 상임위에 제출, 우리부 홈페이지 등을 통해 대외 공개

단계	구분	추진일정	주요 논의사항
1단계	■ 성과관리 시행계획 수립	'25.3월	<ul style="list-style-type: none"> <li>■ 전략목표에 따른 성과목표·관리과제 선정</li> <li>■ 관리과제별 성과지표 설정</li> </ul>
	■ 자체평가 시행계획 수립	'25.3월	<ul style="list-style-type: none"> <li>■ 평가대상 과제 선정</li> <li>■ 평가지표 및 평가방법 개선</li> <li>■ 평가결과 환류</li> </ul>
2단계	■ 상반기 추진상황 이행점검	'25.7월	<ul style="list-style-type: none"> <li>■ 성과관리 시행계획 관리과제 상반기 추진 실적 점검·평가</li> </ul>
3단계	■ 자체평가위원회 워크숍	'25.11월	<ul style="list-style-type: none"> <li>■ 평가위원 대상 평가방식 설명 및 효율적 평가 방안 논의, 의견 수렴 등</li> <li>■ 평가위원 그룹별 과제배분 및 과제담당자 설명</li> </ul>
	■ 주요정책부문 자체평가 실시	'25.12월~ '26.1월	<ul style="list-style-type: none"> <li>■ '25년도 추진실적에 대한 자체평가 실시</li> </ul>

## 2. 평가결과 환류체계

### 기본 방향

- ❖ 자체평가 결과는 정책·예산·조직 분야에 활용하고, 개인의 인사·성과등급 결정 등에도 폭넓게 반영
- ❖ 평가과정에서 도출되는 문제점에 대해서는 사후관리를 통해 정책개선, 성과목표 및 지표 보완 등 환류
- ☞ 개선·보완사항은 부서에 공유하고 다음연도 성과관리 시행계획 등에 반영

### □ 평가결과의 부문별 활용계획

- (정책 부문) 평가결과에서 제기된 문제점 및 개선방안 등을 익년도 성과관리계획 및 업무보고 등에 반영하여 정책의 품질 제고
  - 연말 정책추진 “우수사례”를 발굴·포상하여 성과창출 동기부여
  - \* 정책성과 사례를 대상으로 내·외부 평가를 거쳐 10개내외 선정(장관상, 포상금 등)
- (예산 부문) 재정사업 평가결과는 성과계획 및 재정운영에 반영하여 재정사업의 효율성 제고
  - ‘미흡’사업은 지출구조조정방안 등 마련, ‘우수’사업은 포상 추진
- (조직 부문) 평가결과를 조직 진단 및 개편 시 고려
- (인사·성과급 부문) 복수직 4급 이상\*은 통합성과평가결과를 e-사람 성과관리카드에 매년 기록·유지하여 인사운영자료, 고위공무원단 진입심사 등의 기초자료로 활용
  - \* 성과관리시행계획의 관리과제는 반드시 통합성과평가계획서에 명시하고, 각 과제별 자체평가 결과(점수)를 부여
  - 개인별 성과급 지급 등급 결정 시, 주요정책 자체평가 결과 반영

1. 총괄현황

(단위: 개)

구분		성과지표					
		소계	지표성격				정량지표
			투입	과정	산출	결과	
전략목표	3	4	0 (%)	0 (%)	1 (25.0%)	3 (75.0%)	4 (100%)
성과목표	14	18	0 (%)	0 (%)	5 (27.8%)	13 (72.2%)	18 (100%)
관리과제	50	136	0 (%)	0 (%)	28 (20.6%)	108 (79.4%)	130 (95.6%)

2. 전략목표별 성과지표 현황

전략목표	성과지표	측정방법 (또는 측정산식)	'29년 목표치	지표 종류		비고
				정량화	성격	
I. 식량주권 확보와 농가 경영안정 강화	①농가소득액 (천원)	'24~28년도 평균 농가소득액 (48,795천원)×100.06% ※ 5개년 연평균 증가율(0.06%)	48,824	정량	결과	통계청 농가경제 조사
II. 농업의 미래 성장산업화	①친환경 농업지구 조성(개소, 누적)	친환경 농업 집적지구 선정 결과	120	정량	산출	
	②스마트농업 확산 지수(Is)	Is = 0.5(당해년도 스마트팜 면적/전년도 스마트팜 면적)+0.5 (당해년도 스마트축사 수/전년도 스마트축사 수) *Is=Index of Smart agriculture expansion (스마트농업 확산지수)	1.08	정량	결과	
III. 농촌지원 강화, 동물과 함께하는 사회 구현	①농촌생활 만족도(점)	$\Sigma[(\text{농촌생활 만족도} - 1) \times 25] \div \text{응답자 수}$ * 5점 척도 조사 * (조사대상) 전국 농어촌 4,000가구	55.4	정량	결과	

### 3. 성과목표별 성과지표 현황

성과목표	성과지표	측정방법 (또는 측정산식)	'25년 목표치	지표 종류		비고
				정량화	성격	
<b>I. 식량주권 확보와 농가 경영안정 강화</b>						
1. 식량안보 강화	①쌀 수요 대비 공급비율(%)(하향지표)	$1 \{ \frac{[쌀\ 생산량 / 쌀\ 수요량] \times 100}{-100} \}$	3.0	정량	산출	
2. 직불금 확대 및 농가 경영안정망 구축	①5개년 평균 증가율 이상의 농가소득 증가(천원)	'25년은 '20~24년도 평균 농가소득액(47,691천원)×101.97% ※ 5개년 연평균 증가율(1.97%)	48,631	정량	산출	
3. 농축산물 수급안정 및 유통효율화	①신유통 경로 비중(%)	(신유통경로별 거래액 합계/ 농축산물 생산액)*100	35.7	정량	산출	
4. 먹거리 지원체계 구축 및 안전관리 강화	①농식품 바우처 신청률(%)	(농식품 바우처 수혜가구수 / 수혜가능 가구수) ×100	60.0	정량	결과	
	②GAP 내부심사자 지정률(%)	(전체 내부심사자 지정수 / 내부심사자 지정 필요수)*100 * 10명 이상의 단체인증 중 50명 기준으로 최소 1인의 내부심사자 지정	82.0	정량	산출	
5. 농업분야 시장개방 대응 및 국제협력 강화	①국제회의·협상 대응을 위한 국내외 이해관계자 소통 횟수(회)	국제협상, 이행위원회, 국제기구 회의, 관계부처 회의 및 통상이슈 국내 전파 횟수	503	정량	결과	
<b>II. 농업의 미래 성장산업화</b>						
1. 청년농업인 양성 및 영농정착 지원	①청년층 영농창업자 수(명)	농업경영체 등록정보 확인	4,000	정량	결과	
2. 스마트농업 확산 및 농산업 혁신생태계 조성	①스마트팜 온실 보급 면적(ha)	당해연도 스마트팜 온실 보급 면적(누적)	9,525	정량	결과	
3. 식품·외식산업 육성 및 수출 확대	①국내 식품산업 규모(천억원)	전국사업체조사 결과 중 식품·외식분야 매출액 합계	7,289	정량	결과	
	①농식품 수출액(백만불)(공통)	농식품 수출액 합계 (면세점 제외)	10,150.0	정량	결과	
4. 탄소중립, 환경친화적 농축산업 전환	①친환경농산물 인증제도 종합만족도(점)	대형할인점 소비자 대상 (20~60대) 설문조사	83.0	정성	결과	
5. 가축전염병 방역체계 고도화	①주요 가축전염병 발생률(%)	(주요 가축전염병 발생건수의 합 / 전체 가축 사육농가수) × 100	0.22	정량	결과	

성과목표	성과지표	측정방법 (또는 측정산식)	'25년 목표치	지표 종류		비고
				정량화	성격	
<b>Ⅲ. 농촌지원 강화, 동물과 함께하는 사회 구현</b>						
1. 농촌공간계획 수립 및 농촌재생 지원	①농촌협약 선정 시·군수(개소, 누적)	농촌협약 대상으로 선정되는 시·군수로 측정	110	정량	산출	
2. 농촌 맞춤형 사회안전망 구축	①농업인 복지사업 만족도(점)	전문조사기관 만족도조사 결과 보고서(농촌복지사업 정책수혜자 대상 5점척도 조사 후 100점 만점 기준 환산)	88.6	정성	결과	
3. 농촌 경제 활성화	①농촌융복합산업 인증사업자 비대면 판로매출액 (백만원)	'25년 온라인 판로지원 사업을 통한 매출액 집계	10,716	정량	결과	
	②농촌관광 방문객 수(만명)	당해연도 농촌관광자원 방문객 수	1,178	정량	결과	
4. 반려동물 생명 보장과 동물보호 문화 확산	①반려견 양육자의 안전관리 준수정도(%)	동물보호에 대한 국민의식조사 설문조사 결과	48.3	정량	결과	
	②진료항목 표준개발(건)	진료항목 표준 수	완료	정량	결과	

#### 4. 관리과제별 성과지표 현황

성과 목표	관리과제	성과지표	측정방법 (또는 측정산식)	'25년 목표치	지표 종류		비고
					정량화	성격	
<b>I. 식량주권 확보와 농가 경영안정 강화</b>							
<b>1. 식량안보 강화</b>							
①쌀 수급안정		①정부관리양곡 적정 재고 불일치율(%) (하향지표)	{1-(양곡연도말 재고량/적정 재고량(104만톤))} ×100 * 성과지표 설정 이후 시장격리 실시에 따른 재고 물량 제외	14.0	정량	산출	
		②쌀 해외원조 실시 (천톤)	국가별 원조 물량	120	정량	결과	
②고품질쌀 생산체계 구축		①벼 재배면적 증감률(%)	25년 벼 재배 증감 면적 / "24년 벼 재배면적 × 100	△1.77	정량	결과	
		②RPC 품종표시 판매비율(%)	금년도 품종표시 판매비율 / 작년도 품종표시 판매비율	60.2	정량	결과	
③농업생산기반 확충 및 관리 효율화		①수리답률(%)	(수리답면적/전체면적) × 100	85.6	정량	결과	
		②복합우량농지 조성률(%)	[완료면적+(미완료 면적×공정률)]/전체 목표면적×100	73.7	정량	결과	
		③간척지 타작물 재배율(%)	(타작물 재배면적 / 국가관리 간척지 임대면적) × 100	68.9	정량	결과	
④ 농업기반시설 안전관리 및 재해예방		①침수피해방지율(%)	{(1 - (침수피해면적 / 농업생산기반정비계획 목표면적))} × 100	56.5	정량	결과	
		②수리시설 개보수율(%)	수리시설(수원공)보수보강 완료 소수[누적] / 대상개 소수[중장기계획] × 100 *대상 : 6,214개소	79.4	정량	결과	
		③수질개선 사업추진율(%)	(완료지구 / 대상지구) × 100 *대상 : 120지구	53.3	정량	결과	
		④저수지 내진성능 확보율(%)	내진성능 확보 시설 수 / 대상시설 × 100	99.7	정량	결과	
⑤전략작물 육성		①전략작물 직불 참여면적(만ha)	전략작물직불 참여 면적	14.5	정량	결과	
		②전략작물 정부 매입량(천톤)	2025년 밀·두류·가루쌀 정부비축 물량 합산	115.6	정량	산출	
		③전략작물 정부 비축 가공용 판매량(천톤)	2025년 밀·두류·가루쌀 정부비축 가공용 판매량 (전체 판매량 - 주정용 판매량)	24.9	정량	결과	
		④전략작물 신제품 개발 수(개)	전략작물제품화패키지 지원사업 참여업체 신제품 개발 수	274	정량	결과	
		⑤전략작물(가루쌀·밀·논콩) 생산단지(개소)	2025년도 밀·두류·가루쌀 전문 생산단지 개소	464	정량	산출	

성과 목표	관리과제	성과지표	측정방법 (또는 측정산식)	'25년 목표치	지표 종류		비고
					정량화	성격	
<b>2. 직불금 확대 및 농가 경영안정망 구축</b>							
①안정적 농업인력 공급		①공공부문 내·외국인 농업인력 공급 연인원(천명)	농촌인력증개센터 중개 실적 + 고용허가 및 계절 근로 공급 연인원 ※고용허가 및 계절근로 연인원은 연간 근무일수 247일 기준으로 환산 하여 산정 * 계절근로 평균 체류기간 (‘22)115일 → 77일 (‘23)142일 → 95일 (‘24)160일 → 107일	8,737	정량	결과	
		②공공형 계절근로 운영 연인원(천명)	농가에 지원한 공공형 계절근로자 연인원 총합	292	정량	결과	
②공익기능 증진을 위한 직불제 확대		①농산물 생산·안전 관리 지수	농경지 pH(토양 산성도), 유기물(양분) 및 농산물 안전성(농약) 적합 비율의 합 (가중치 각 0.3, 0.3, 0.4)	0.956	정량	산출	
		②기본직불제 지급요건, 준수사항 등 제도개선	농업농촌공익직불법 법률· 시행령·시행규칙 등 개정 여부	제도개선	정성	산출	
		③공익직불제 중 선택직불제 참여 면적 비중(%)	‘25년 선택직불신청면적 /‘25년 기본직불 및 선택 직불 신청 면적	17.10	정량	결과	
③농업재해 지원 강화		①농업재해보험 가입금액(조원)	농업재해보험 가입금액 ×(100/농가판매가격지수)	45.7	정량	결과	
		②농업재해보험 주요품목·축종 가입농가수(천호)	농작물재해보험16개 품목 및 가축재해보험 3개 축종의 당해연도 가입농가수	486	정량	결과	
		③농업인안전재해 보험 가입 건수(천건)	농업인안전보험 가입건수 + 농기계보험 가입건수	1,161	정량	산출	
<b>3. 농축산물 수급안정 및 유통효율화</b>							
①농산물 유통구조 개선		①농수산물 온라인 도매시장 활성화 (천억원)(공통)	$\Sigma(\text{품목별 거래금액})$	10.0	정량	결과	
		②도매시장 파렛트 출하율(%)	$(\text{파렛트 출하 물량} / \text{총}$ $\text{거래 물량}) \times 100$	46.0	정량	결과	
		③APC 원예농산물 취급 비중(%)	$(\text{APC 취급액} / \text{원예}$ $\text{농산물 생산액}) \times 100$	45.4	정량	결과	
②주요 채소류 민·관 협력 수급관리체계 구축		①채소류 계약재배 비중(%)	$(\text{당해연도 채소류 계약재배}$ $\text{물량}/\text{평년생산량}) \times 100$	23.0	정량	결과	
		②채소가격안정제 농가참여도(%) (공통)	$\text{채소가격안정제 가입}$ $\text{농가수}/\text{계약재배 농가수}$ $\times 100$	52.0	정량	결과	
		③채소·특작 자조금 거출금 조성액(억원)	농수산물자조금법에 따른 자조금 품목 당해연도 거출금 조성액	25.6	정량	결과	

성과 목표	관리과제	성과지표	측정방법 (또는 측정산식)	'25년 목표치	지표 종류		비고
					정량화	성격	
③기후대응 과수·과채 공급 안정화 및 원예 산업 경쟁력 강화		①과실·과채 계약재배 비중(%)	(당해연도 과실·과채 계약 재배 물량/과실·과채 평년 생산량) * 당해연도 통계 미생산에 따라 전년기준 최근 5개년	6.7	정량	결과	
		②거점APC 평균 공동계산액(억원) (공통)	거점APC의 당해연도 공동 계산액 평균	201	정량	결과	
		③시설원예 스마트팜 보급률(%) (공통)	스마트팜 보급면적(ha, 누계)/전체 온실면적 (54,118ha)×100	8.1	정량	결과	
④기후변화 대응 데이터 기반 선제적 수급안정 체계 구축		①농업관측 정확도(%)	5대 채소(배추, 무, 마늘, 양파, 건고추)의 농업관측 전망치와 실제치 오차율	9.2	정량	산출	
		②농산물 유통소비정보 조회수(천건)(공통)	농산물 유통정보 홈페이지 및 aT SNS 콘텐츠(주간알뜰 장보기, 제철농수산물) 조회수	4,445	정량	결과	
⑤축산업 미래 성장기반 강화		①ICT 활용 축산업 생산성 향상률(%) (공통)	(측정시기) 매년 11월 말 (측정대상) 한우, 양돈, 낙농, 양계 스마트 축산농가 생산성 향상 가중 평균치	21.8	정량	산출	
		②축산업 성장기반 조성을 위한 제도개선	제도개선 과제 간수(연말기준)	6	정량	결과	
⑥축산물 수급안정 및 경쟁력 강화		①축사시설개선사업 이후 생산성 향상률(%) (공통)	축사시설현대화사업 완료 농가의 사업 전후 생산성 향상률 측정  <생산성 지표> * 한우 : 1등급 이상 출현율 * 돼지 : MSY * 젖소 : 산유량 * 육계 : 증체량 * 산란계 : 산란율	11.5	정량	결과	
		②축산물 자급률(%)	소, 돼지, 닭고기 전체 소비량 중 국내산 비율을 자급률로 측정 * 측정산식 : 생산량-수출량/(생산량 + 수입량-수출량)	67.9	정량	결과	
		③연간 축산물 소비자 가격 안정도 (하향지표)	연중 한우, 돼지, 닭고기, 계란, 우유 소비자가격의 표준편차를 측정 * 측정산식: 5개 축종 가중평균 적용 표준 편차 합계/5	10.4	정량	산출	
⑦축산물 유통기반 육성 및 제도개선		①축산물 유통 관련 제도개선 실적(건)	축산물 유통 관련 제도 개선 건수	3	정량	결과	

성과 목표	관리과제	성과지표	측정방법 (또는 측정산식)	'25년 목표치	지표 종류		비고
					정량화	성격	
		②축산물 유통 투명성 제고(%) (하향지표)	7종 유통가격 공표시간에 대한 총 지연일수 ÷ 총 공표일수 * 7종: 소돼지·육계·계란· 오리·토종닭·삼계	12.74	정량	결과	
		③온라인 도매시장 내 축산물 거래실적(억원)	온라인 도매시장 내 축산물 거래금액	1,844	정량	결과	
<b>4. 먹거리 지원체계 구축 및 안전관리 강화</b>							
①취약계층 먹거리 지원 및 지역농산물 소비기반 확대	①농식품 바우처 이용 가구수(천가구) (공통)	농식품 바우처 이용가구수	52	정량	산출		
	②바로마켓 매출액 (억원)(공통)	바로마켓 참여농가 매출액 합계	118	정량	산출		
②농축산물 안전 및 원산지 관리	①농산물 안전성 신뢰도(%)	농산물 안전성 신뢰 소비자 수/조사 대상 소비자수×100	80.0	정량	결과		
	②축산물 HACCP 컨설팅 인증률(%) (공통)	{당해연도 축산물 HACCP 인증 건 / (축산물 HACCP 컨설팅사업 계약 건 -축산물 HACCP 인증신청건 중 민원 처리 중인 건)}×100	98.8	정량	산출		
	③원산지표시 개선율(%)	(∑(전년대비 위반건수 증감율/전년대비 조사건수 증감율)*100	92.0	정량	산출		
<b>5. 농업분야 시장개방 대응 및 국제협력강화</b>							
①농업분야 국제협력 및 교류 강화	①양자소통채널 신설 및 이행 건수(건)	'25년도 양자 소통채널 신설 및 이행 실적	3	정성	결과		
	②국제기구·다자회 의체 성과 확산 건수(건)	'25년도 성과 확산 실적	12	정량	산출		
②농업통상 및 국제기구 대응 강화	①WTO, OECD 등 국제기구에서의 대응 강화(%)	WTO, OECD 등 국제기구 대응, 국제회의에서의 우리 입장 개진 발언 및 반영 내역(%) : - (국제회의 대응, 발언· 의견 개진 및 반영 건수) ÷(참여 회의 수) × 100	201.5	정량	결과		
	②농식품 수출 통상 이슈 분석 및 현안 대응 지수(점)	(글로벌 이슈 레터 구독 자수×1점) + (농식품 수출 통상이슈 발굴, 애로 해소 노력 ×2점)	320	정량	산출		
③수출산물 수출 검역장벽 해소 및 안정적 공급망 구축 기여	①수출 검역 협상 합의 품목의 수출 검역 건수(건)	'20~'24년 수출 검역협상 합의 품목의 '25년 수출 검역 건수 산정	10,606	정량	산출		

성과 목표	관리과제	성과지표	측정방법 (또는 측정산식)	'25년 목표치	지표 종류		비고
					정량화	성격	
		②수출 검역협상 타결을 위한 협상 및 대응 건수(건)	수출협상 타결실적, 협상 실적(기술협외, 상대국 설 문서에 대한 답변서 작성, 현지점검 대응 등) 산정	44	정량	산출	
		③안정적인 공급망 구축을 위한 수입 협상·대응 및 검역요건 완화 건수(건)	수입위생조건 재개정, 수입 검역 규제완화, 상대국 답변서에 대한 검토 의견 회신, 상대국 검역 요건 개선 등을 위한 협의 실적 산정	16	정량	산출	
④전략적인 FTA 협상 대응		①FTA 이해관계자 소통 실적(건)	25년도 소통 실적(합계) * 관계부처, 농업인단체 등 이해관계자 소통 실적 ** '22~'24 평균값: 77회	85	정량	산출	
		②FTA(EPA) SPS 협상 타결	협상 타결 여부	SPS(위생검역) 협상 타결	정성	결과	
⑤농업분야 공적개발원조(ODA) 성과 확산		①ODA 종료사업 대상 지역 농산물 생산량 증가율(%)	종료사업의 종료선 조사 보고서를 참고하여 대상 지역 농산물 생산량 증가율을 측정해 산술평균	16.0	정량	결과	
		②농업 ODA 추진체계 개선을 위한 ODA 증장기 로드맵 수립	ODA 증장기 로드맵 수립 및 ODA 전문기관 지정 여부	수립 지정	정성	결과	

## II. 농업의 미래 성장산업화

### 1. 청년농업인 양성 및 영농정착 지원

①청년 후계농 육성 확대	①청년농업인 영농정착률(%)	(40세 미만 청년창업농 선발인원 중 누적 영농 종사인원 / 40세 미만 청년창업농 누적 선발인원) × 100	83.2	정량	결과	
	②귀농귀촌 교육 및 상담자의 귀농 실행률(%)	[최근 3년간 교육·상담자 중 귀농정책자금 받은 인원(중복제거) / 해당년도 정책자금 인원] X100	33.0	정량	결과	
	③청년농업인 농업교육 이수율(%)	(당해연도 40세 미만 농업인 교육 이수자 수 / 당해연도 농업 전문 교육 과정 이수자 수) × 100	49.2	정량	결과	
②청년농 농지지원 확대 및 농지제도 개편	①청년농(2030) 농지매매지원 비율(%)	최근 3개년(22~24년) 실적 평균(62.6%)의 110% 수준인 68.9%를 '25년 목표치로 산출	68.9	정량	결과	
	②청년농(2030) 농지 임대지원비율(%)	최근 3개년('22~'24) 실적 평균(59.9%)의 110% 수준인 65.9%를 '25년 목표치로 산출	65.9	정량	결과	
	③농지기반 마련을 위한 제도개편 추진	「농지법」 하위법령 개정 「한국농어촌공사 및 농지관리기금법」 하위법령 개정	2회 이상	정량	결과	

성과 목표	관리과제	성과지표	측정방법 (또는 측정산식)	'25년 목표치	지표 종류		비고
					정량화	성격	
<b>2. 스마트농업 확산 및 농산업 혁신생태계 조성</b>							
①스마트농업 확산 및 벤처창업기업 육성	①스마트농업 서비스 보급 농가수(호, 누적)	①스마트농업 서비스에 참여하는 컨소시엄 중 농가수 합계	4,378	정량	결과		
	②농식품 첨단기술 분야특화 벤처 육성 기업 비율(%)	(농식품 첨단기술분야 특화 기업수/농식품 벤처 육성 지원 기업수)×100	53	정량	결과		
	③노지 스마트농업 시범단지 농가 만족도(점)	노지 스마트농업 단지 내 기술·서비스 적용 농가 농업인 만족도 조사	86.0	정량	결과		
②농기자재종자산업 육성	①농기계 산업 육성을 위한 기업 지원(업체수)	농기계 생산자금 지원 업체 수	166	정량	결과		
	②임대농기계 농업인 이용률(%)	(임대농기계 이용 농업인 수/전체 농업인수)×100	42.1	정량	결과		
	③국제종자박람회 해외바이어 수출계약액(만불)	박람회 온·오프라인 상담 등 해외 바이어 수출 계약 실적	586	정량	결과		
	④무기질 비료 공급 가격(인하) (원/20kg)	농가 선호도, 공급률 등을 고려하여 복합비료(21-17-17)의 가격을 측정	19,185	정량	결과		
③농식품 R&D 혁신방안 이행 및 핵심분야 투자 확대	①농식품 우수특허 창출(%)	농식품 R&D사업 지원을 통해 등록된 특허 중 SMART 'B'이상인 특허의 비율 (SMART 'B' 등급 이상 등록특허(건) / 당해연도 등록특허 건수)*100	70.4	정량	결과		
	②농식품 R&D 성과에 대한 정부납부기술료 수익(백만원)	당해연도에 납부된 정부납부기술료의 합계	92.6	정량	결과		
	③농식품 R&D 성과의 기술 인증 실적(건)	농식품 분야 R&D 지원사업을 통해 개발된 기술 및 제품에 대한 기술인증 건수	24	정량	결과		
④스마트농업 데이터 산업생태계 조성	①스마트농업 데이터 활용도 증가율(%)	(전년대비 스마트팜코리아 데이터셋 다운로드 건수 증가율+ 전년대비 스마트팜코리아 OpenAPI 호출 건수 증가율)÷2	10	정량	결과		
	②공공데이터 활용 민간서비스 건수(건)	농식품 공공데이터 포털의 민간(개인, 기업) 모바일 앱 및 웹서비스 누적 등록 건수	117	정량	산출		
	③데이터 분석결과 제공 건수(건)	농정 빅데이터 플랫폼 사용자(공공, 기업, 농업인 등) 대상 데이터 분석 결과 제공 건수	45	정량	산출		
	④농업ON 이용자 만족도(%)	농업ON 상/하반기 만족도 조사 결과 (매우만족+만족 응답비율) 평균	84	정량	결과		

성과 목표	관리과제	성과지표	측정방법 (또는 측정산식)	'25년 목표치	지표 종류		비고
					정량화	성격	
<b>3. 식품·외식산업 육성 및 수출 확대</b>							
①미래식품산업 육성 및 활력 제고	①푸드테크 비식품분야 (식품로봇) 수출액(천불)	푸드테크 비식품 분야(식품로봇) 수출액	245.0	정량	결과		
	②식품기술 이전건수(건)	식품기술 이전 건수 확인	109	정량	결과		
	③식품가공원료매입 자금 지원업체 국산원료 구입액 전년대비 실적(%)	(지원업체 당해연도 국산 원료 구입액/전년도 국산 원료 구입액)×100	117.8	정량	결과		
②한식 및 외식산업 진흥	①외식업 매출액(십억원)	외식업분야 신용카드 매출액 합계	1,746	정량	결과		
	②한식 온라인플랫폼 이용자수(천명)	한식 포털과 한식 관련 SNS 이용자수 합산	7,899	정량	결과		
	③공동구매 조직화를 통한 국산 식재료 구입액(억원)	식재료 공동구매 조직화를 통한 국산 농산물 구입액 합계	32.0	정량	결과		
③농식품 수출경쟁력 강화	①10대 전략 품목 수출액(백만불)	딸기·포도·파프리카·배·김치· 인삼·라면·과자·음료·쌀·가공 식품 수출액 합계 (면세점 제외)	3,440.0	정량	결과		
	②농식품 수출액(백만불) (공통)	농식품 수출액 합계 (면세점 제외)	10,150.0	정량	결과		
	③수출실적 100만불 이상 기업 비율 (%)	수출지원사업 수혜기업 중 수출실적 100만불 이상인 기업 / 수출지원사업 수혜기업	35.1	정량	결과		
④농식품 전후방산업 수출경쟁력 강화	①전후방산업 수출실적(백만불)	스마트팜·농기자재·동물용 의약품 등 농산업 품목 '25년 수출액	3,274.4	정량	결과		
	②수출 유망 품목 성과창출 지수(점)	(해외 수출상담 건수×0.7) + (기업 간 MOU, 수출 수주 계약 건수×0.3)	778.1	정량	결과		
⑤그린바이오산업 육성	①그린바이오제품 수출 지원기업의 전년도 대비 수출 증가율(%)	그린바이오제품 상용화지원 대상 기업의 전년도 대비 수출액 증가율	10	정량	결과		
	②기능성식품 특허 등록 및 식약처 개별인정 등록 건수(건)	기능성 식품 특허등록 및 식약처 개별인정 등록 건수	16	정량	결과		
	③생명자원 정보 서비스 연계 DB 항목 수(개)	생명자원 정보서비스 (BRIS) 내 DB 구축 수	22	정량	결과		
⑥국가식품클러스터 식품산업 진흥 기능 강화	①국가식품클러스터 개방형 장비 공동 활용 건수(건)(공통)	식품 관련 기업, 기관, 대학 등이 국가식품클러스터의 개방형 장비(시험분석생산)를 활용한 건수	12,780	정량	결과		

성과 목표	관리과제	성과지표	측정방법 (또는 측정산식)	'25년 목표치	지표 종류		비고
					정량화	성격	
		②식품기업 R&D 성과 실적(건)	기술지원사업에 참여한 식품기업 중 R&D 성과 실적 건수	89	정량	결과	
		③국가식품클러스터 입주기업 고용인원 수(명)	국가식품클러스터에 입주하여 운영중인 기업에 고용된 직원증가수	1,817	정량	결과	
<b>4. 탄소중립, 환경친화적 농축산업 전환</b>							
	①친환경 농업 육성	①친환경농업 인증면적 확대(전체경지면적 대비, %)	친환경인증 면적/전체경지면적	4.71	정량	결과	
		②친환경농업에 대한 소비자 인식전환을 통해 환경가치를 고려한 친환경농식품 구매비율 상향(%)	친환경농산물 구매 이유로 '환경보호 기여'를 선택한 응답자/전체응답자	40.2	정량	결과	
	②환경친화적 축산업 육성	①깨끗한 축산농장 지정농가 수(호)	깨끗한 축산농장 지정 개소수	1,747	정량	결과	
		②저탄소 축산 활동에 따른 온실가스 감축량(톤CO <sub>2</sub> eq)	온실가스 감축 전 배출량 - 온실가스 감축 후 배출량	783	정량	결과	
	③기후위기 대응 농업·농촌 탄소중립, 에너지 전환 역량 강화	①농업기반시설활용 재생에너지발전소의 발전량(MWh)	농업기반시설을 활용한 재생에너지 발전소에서 생산된 전력량 합계 (측정기간 '251.1~12.31)	118,103	정량	결과	
		②저탄소 농산물 인증농가 온실가스 감축량(천톤CO <sub>2</sub> eq)	기준배출량 - 사업참여 농가 배출량	122.2	정량	결과	
<b>5. 가축전염병 방역체계 고도화</b>							
	①사전예방 중심 가축방역 인프라 강화	①제1종 가축전염병 발생률(%) <small>(하향지표)</small>	( '25년 제1종 가축전염병 발생 건수/농가수)x100	0.053	정량	결과	
		②자가진단 알람톡을 통한 가축전염병 조기검색률(%)	(알람톡을 통한 확진건수/알람톡 발송건수)*100	0.004	정량	결과	
		③방역 인력 효율화 방안 마련	방역 인력 효율화 방안 마련 여부	마련	정성	산출	
	②구제역·아프리카돼지열병 등 중·대가축 방역관리 효율화	①아프리카돼지열병 발생건수 대비 살처분 두수(두/건) <small>(하향지표)</small>	(살처분 두수 합계/ 발생 건수 합계) × 100	5,650	정량	산출	
		②구제역 항체양성률(%)	소·돼지·염소의 구제역 항체양성률 * 가중치(축종별 예찰 물량) 소 47 : 돼지 52 : 염소 1	94.0	정량	산출	

성과 목표	관리과제	성과지표	측정방법 (또는 측정산식)	'25년 목표치	지표 종류		비고
					정량화	성격	
		③림피스킨 발생건수 대비 살처분 두수(두/건) (하향지표)	(살처분 두수 합계/ 발생 건수 합계) × 100	12	정량	산출	
	③AI 방역관리 강화	①전체 가금농가 발생 대비 예찰을 통한 검출 비율(%)	'25년 고병원성 AI 발생 건수 중 예찰을 통한 확인 건수	36.1	정량	결과	
		②전체 가금 살처분 규모 대비 오리 살처분 규모 비율 (%) (하향지표)	'25년도 살처분된 가금 수 합계 대비 살처분된 오리 수 비율	12.8	정량	결과	
		③고병원성 AI 발생 예측 정확도(%)	전업농 기준 위험도 상위 10% 내 농장 중 고병원성 AI 발생농장 포함 비율	50	정량	결과	

### Ⅲ. 농촌지원 강화, 동물과 함께하는 사회 구현

#### 1. 농촌공간계획 수립 및 농촌재생 지원

①농촌소멸 대응 및 농어촌 주민 삶의 질 향상	①농촌지역(읍·면) 주민등록 인구(천명)	행정동별 주민등록 인구	9,222	정량	결과	
	②도·농간 정주 만족도 격차(점)	농촌-도시 삶의질 만족도 조사 * 전문 리서치 기관을 통해 보건복지, 교육문화, 정주 기반, 경제일자리 11점 척도로 조사	-0.78	정량	결과	
②농촌 공간 재구조화 및 재생 지원	①농촌공간계획 제도 도입 시·군 수(개소)	'25년 기준 농촌공간계획 수립 등을 추진 중인 시·군 수 합산	90	정량	결과	
	②농촌공간 재구조화 및 재생 지원을 위한 제도개편 추진	제·개정 등 여부	개정	정성	결과	
	③농촌형 교통모델 이용자 수(만 명)	도별 농촌형 교통모델 사업 '25년 이용자 수 합산	745	정량	결과	
③농촌 정주여건 개선	①복합 서비스거점 시설까지의 접근시간(분)(공통)	'15년 이후 농촌중심지 활성화 기초생활거점조성 사업 지원을 받아 시·군에서 조성하여 운영 중인 시설을 대상으로 해당 읍·면 내에서 차량을 이용하여 접근할 수 있는 시간(평균)을 측정	18.9	정량	결과	

성과 목표	관리과제	성과지표	측정방법 (또는 측정산식)	'25년 목표치	지표 종류		비고
					정량화	성격	
		②농촌 취약지역 주거환경 개선효과(점)(공통)	①+ ②의 합 ①안전·위생 등 생활 인프라 개선을 통한 삶의 질 향상 만족도 조사(가중치 0.5) -취약지역 생활인프라 개선 으로 인한 효과를 측정하는 설문 구성 미흡 주민 등 사업 관계자 대상으로 5점 척도 조사 후 100점 만점으로 환산 ②노후불량주택 정비율* (가중치 0.5) *(노후주택집수리+ 슬레이트 자방개량+ 빈집철거 호수)/ 정비대상 주택호수 -노후불량주택 정비율 목표치 달성률을 100점 만점으로 환산	93.7	정량	결과	
<b>2. 농촌 맞춤형 사회안전망 구축</b>							
①농촌 사회 서비스 활성화	①농촌돌봄농장 프로그램 참여자 수(명)	농촌돌봄농장 프로그램 참 여자 수 집계(반복참여)	4,422	정량	결과		
	②농촌 의료·복지 서비스 수혜자 수(명)	농촌 의료·복지서비스인 농촌 왕진버스, 농촌재능나눔, 영농 도우미 수혜자 수 집계 * 측정산식 농촌 왕진버스 수혜자수+ 농촌재능나눔 수혜자수+ 영농도우미 수혜자수	168,850	정량	결과		
②여성농업인 육성 및 복지 지원	①여성농업인 교육 만족도(%)	교육수료자의 만족도 평균 만족인원(매우만족 + 대체로 만족/설문참여자 수)×100 * ①여성농업인 영농여건개선교육, ②청년여성농업 농촌탐색교육, ③결혼이민여성 농업교육	96.3	정량	결과		
	②여성농업인 특수건강검진 수검률(%) (공통)	여성농업인 특수 건강검진 수검 인원 / 수검대상 인원 × 100 * 수검인원 : 특수건강검진 수검 인원을 사업추진 결과에서 산출 ** 수검대상인원 : 특수건강 검진 사업의 검진 대상인 51-70세 농업경영체에 등록 되어 있는 여성농업인 수	9.98	정량	결과		
	③농촌형보육서비스 지원사업 수혜자 수(명)	농촌아이돌봄지원 사업과 농번기돌봄지원 사업 이용 이동수 합산	2,220	정량	산출		

성과 목표	관리과제	성과지표	측정방법 (또는 측정산식)	'25년 목표치	지표 종류		비고
					정량화	성격	
<b>3. 농촌 경제 활성화</b>							
①농촌융복합산업 및 농촌관광 활성화		①농촌융복합산업 인증사업자 수(개소)(공통)	농촌융복합산업 사업자 인증 심사 결과 '25.12.31 기준 유효 인증 보유 사업자 수 총합	2,614	정량	결과	
		②농촌융복합산업 인증사업자 판로매출액(억원)	'25년 판로지원 사업을 통해 발생한 매출액 총합	693	정량	결과	
		③농촌관광 방문객 수(만명)(공통)	당해연도 농촌관광자원 방문객 수 합계	1,178	정량	결과	
②농식품 금융지원 강화 및 농협 제도개선		①농식품 분야 투자실적(억원)	'25년 농식품 모태펀드 자펀드 투자금액	1,560	정량	결과	
		②농업정책자금 공급 규모(조원)	'25년 농업정책자금(이자 보전) 대출 실적 집계	24.0	정량	결과	
		③책임판매비율(%)	(농협경제지주 책임판매액/ 조합 농축산물 총출하액)×100	42.0	정량	결과	
		④농협법령 등 개정(건)	농협법령(행정규칙 포함) 개정 건수	5	정량	결과	
<b>4. 반려동물 생명 보장과 동물보호 문화 확산</b>							
①동물복지 제도·인프라 확충 및 동물복지 인식 제고		①반려동물 입양예정자 교육 이수자 수(천명)	동물사랑배움터에서 입양 예정자 교육수료생 숫자	18.3	정량	결과	
		②반려견 양육자의 안전관리 준수정도(%)	동물보호에 대한 국민의식 조사 설문조사 결과	48.3	정량	결과	
②반려산업 육성 및 동물의료체계 개선		①반려동물 연관산업 해외 수출산업화 사업 만족도(점)	당해연도 해외 수출산업화 사업 지원 기업들의 만족도 평균	92	정량	결과	
		②동물 진료비 편차 완화 (초진료 기준) (단위: 배)	동물 진료비 편차(초진료 기준) = 최고값/최저값 * 동물병원 진료비 현황 조사·공개 기준	66	정량	산출	
③개식용종식 이행		①개사육농가 폐업 비율(% , 누적)	'25년까지 폐업지원 신청서 제출 농가수/ 전체 개사육농가 1,537호	60	정량	결과	
		②전업컨설팅 만족도(점)	컨설팅 만족도 설문조사 총 합산 점수 / 지원농가 수	80	정량	산출	

**붙임1-2**

**관리과제와 국정기조 등 연계 현황**

성과목표	관리과제	국정목표 연계 (과제명 및 과제코드)
<b>[전략목표] I. 식량주권 확보와 농가 경영안정 강화</b>		
<b>[성과목표] I-1. 식량안보 강화</b>		
① 쌀 수급안정		쌀 산업 구조개혁 및 식량안보체계 확립(업무 2-2) 기초식량의 자급률 제고 및 글로벌 공급망 확보(국정 72-1)
② 고품질쌀 생산체계 구축		쌀 산업 구조개혁 및 식량안보체계 확립(업무 2-2) 기초식량의 자급률 제고 및 글로벌 공급망 확보(국정 72-1)
③ 농업생산기반 확충 및 관리 효율화		기초식량의 자급률 제고 및 글로벌 공급망 확보(국정 72-1)
④ 농업기반시설 안전관리 및 재해예방		기초식량의 자급률 제고 및 글로벌 공급망 확보(국정 72-1)
⑤ 전략작물 육성		쌀 산업 구조개혁 및 식량안보체계 확립(업무 2-2) 기초식량의 자급률 제고 및 글로벌 공급망 확보(국정 72-1)
<b>[성과목표] I-2. 직불금 확대 및 농가 경영안전망 구축</b>		
① 안정적 농업인력 공급		농업인 소득·경영 및 생활 안정 지원 강화(업무 1-1) 기후변화·일손부족 위험에 대비한 경영안전망 구축(국정 72-3)
② 공익기능 증진을 위한 직불제 확대		농업인 소득·경영 및 생활 안정 지원 강화(업무 1-1) 농업직불제 관련 예산을 5조원 수준으로 단계적 확대(국정 72-2)
③ 농업재해 지원 강화		농업인 소득·경영 및 생활 안정 지원 강화(업무 1-1) 기후변화·일손부족 위험에 대비한 경영안전망 구축(국정 72-3)
<b>[성과목표] I-3. 농축산물 수급안정 및 유통효율화</b>		
① 농산물 유통구조 개선		기후변화에 대응한 생산·유통체계 개편(업무 1-3) 농산물 유통의 디지털 혁신 및 스마트농업 확산(국정 71-2)
② 주요 채소류 민·관 협력 수급관리체계 구축		기후변화에 대응한 생산·유통체계 개편(업무 1-3) 데이터기반 자율적 농축산물 수급안정체계 구축(국정 72-4)
③ 기후대응 과수·과채 공급 안정화 및 원예산업 경쟁력 강화		기후변화에 대응한 생산·유통체계 개편(업무 1-3) 데이터기반 자율적 농축산물 수급안정체계 구축(국정 72-4)
④ 기후변화 대응 데이터기반 선제적 수급안정체계 구축		기후변화에 대응한 생산·유통체계 개편(업무 1-3) 데이터기반 자율적 농축산물 수급안정체계 구축(국정 72-4)
⑤ 축산업 미래 성장기반 강화		수급 위기에 대한 대응체계 고도화(업무 1-2) 데이터기반 자율적 농축산물 수급안정체계 구축(국정 72-4)
⑥ 축산물 수급안정 및 경쟁력 강화		수급 위기에 대한 대응체계 고도화(업무 1-2) 데이터기반 자율적 농축산물 수급안정체계 구축(국정 72-4)
⑦ 축산물 유통기반 육성 및 제도개선		수급 위기에 대한 대응체계 고도화(업무 1-2) 데이터기반 자율적 농축산물 수급안정체계 구축(국정 72-4)
<b>[성과목표] I-4. 먹거리 지원체계 구축 및 안전관리 강화</b>		
① 취약계층 먹거리 지원 및 지역농산물 소비기반 확대		취약계층 및 서민 장바구니 부담 경감(업무 1-4) 취약계층 먹거리 지원 및 국산 농산물 수요 확대(국정 72-5)
② 농축산물 안전 및 원산지 관리		취약계층 먹거리 지원 및 국산 농산물 수요 확대(국정 72-5)
<b>[성과목표] I-5. 농업분야 시장개방 대응 및 국제협력 강화</b>		
① 농업분야 국제협력 및 교류 강화		기후변화에 대응한 생산·유통체계 개편(업무 1-3) 그린바이오 등 산출·활용한 식품산업 육성 및 수출 확대(국정 71-4)
② 농업통상 및 국제기구 대응 강화		그린바이오 등 산출·활용한 식품산업 육성 및 수출 확대(국정 71-4)
③ 농축산물 수출 검역장벽 해소 및 안정적인 공급망 구축 기여		그린바이오 등 산출·활용한 식품산업 육성 및 수출 확대(국정 71-4)
④ 전략적인 FTA 협상 대응		그린바이오 등 산출·활용한 식품산업 육성 및 수출 확대(국정 71-4)
⑤ 농업분야 공적개발원조(ODA) 성과 확산		그린바이오 등 산출·활용한 식품산업 육성 및 수출 확대(국정 71-4)
<b>[전략목표] II. 농업의 미래 성장산업화</b>		
<b>[성과목표] II-1. 청년농업인 양성 및 영농정착 지원</b>		
① 청년 후계농 육성 확대		경영체 혁신 및 청년 창업·정착 지원(업무 2-3) 혁신을 선도하는 청년농업인 3만명 육성(국정 71-1)
② [민생] 청년농 농지지원 확대 및 농지제도 개편		농촌 발전과 농산업 성장을 위한 농지제도 틀 전환(업무 2-1) 혁신을 선도하는 청년농업인 3만명 육성(국정 71-1)
<b>[성과목표] II-2. 스마트농업 확산 및 농산업 혁신생태계 조성</b>		
① 스마트농업 확산 및 벤처창업기업 육성		지구 단위 '스마트농업 성장 프로젝트' 추진(업무 3-1) 농산물 유통의 디지털 혁신 및 스마트농업 확산(국정 71-2)

성과 목표	관리과제	국정목표 연계 (과제명 및 과제코드)
	② 농기자재종자산업 육성	농산물 유통의 디지털 혁신 및 스마트농업 확산(국정 71-2)
	③ 농식품 R&D 혁신방안 이행 및 핵심분야 투자 확대	신산업분야 중심으로 대(대) R&D 프로젝트 지원(업무 3-3) 민간주도 R&D, 벤처 육성 등 농산업 혁신생태계 조성(국정 71-5)
	④ 스마트농업 데이터 산업생태계 조성	농산물 유통의 디지털 혁신 및 스마트농업 확산(국정 71-2)
<b>[성과목표] II-3. 식품·외식산업 육성 및 수출 확대</b>		
	① 미래식품산업 육성 및 활력 제고	푸드테크, 그린이오 등 '전후방 신산업 프로젝트' 추진(업무 3-2) 그린이오 등 산출물 활용한 식품산업 육성 및 수출 확대(국정 71-4)
	② 한식 및 외식산업 진흥	식품·외식분야 소상공인 지원 확대(업무 1-5) 그린이오 등 산출물 활용한 식품산업 육성 및 수출 확대(국정 71-4)
	③ 농식품 수출경쟁력 강화	K-Food+ 수출 140억 불 프로젝트 추진(업무 3-4) 그린이오 등 산출물 활용한 식품산업 육성 및 수출 확대(국정 71-4)
	④ 농식품 전후방산업 수출경쟁력 강화	K-Food+ 수출 140억 불 프로젝트 추진(업무 3-4) 그린이오 등 산출물 활용한 식품산업 육성 및 수출 확대(국정 71-4)
	⑤ 그린바이오산업 육성	푸드테크, 그린이오 등 '전후방 신산업 프로젝트' 추진(업무 3-2) 그린이오 등 산출물 활용한 식품산업 육성 및 수출 확대(국정 71-4)
	⑥ 국가식품클러스터 식품산업 진흥 기능 강화	그린이오 등 산출물 활용한 식품산업 육성 및 수출 확대(국정 71-4)
<b>[성과목표] II-4. 탄소중립, 환경친화적 농축산업 전환</b>		
	① 친환경 농업 육성	환경친화적 농축산업 육성(업무 4-2) 탄소중립, 환경친화적인 농축산업으로 전환(국정 71-3)
	② 환경친화적 축산업 육성	환경친화적 농축산업 육성(업무 4-2) 탄소중립, 환경친화적인 농축산업으로 전환(국정 71-3)
	③ 기후위기 대응 농업·농촌 탄소중립, 에너지 전환 역량 강화	환경친화적 농축산업 육성(업무 4-2) 탄소중립, 환경친화적인 농축산업으로 전환(국정 71-3)
<b>[성과목표] II-5. 가축전염병 방역체계 고도화</b>		
	① 사전예방 중심 가축방역 인프라 강화	환경친화적 농축산업 육성(업무 4-2) 질병위험도 평가에 기반한 가축전염병 방역체계 고도화(국정 71-6)
	② 구제역·아프리카돼지열병 등 중·대가축 방역관리 효율화	환경친화적 농축산업 육성(업무 4-2) 질병위험도 평가에 기반한 가축전염병 방역체계 고도화(국정 71-6)
	③ AI 방역관리 강화	환경친화적 농축산업 육성(업무 4-2) 질병위험도 평가에 기반한 가축전염병 방역체계 고도화(국정 71-6)
<b>[전략목표] III. 농촌지원 강화, 동물과 함께하는 사회 구현</b>		
<b>[성과목표] III-1. 농촌공간계획 수립 및 농촌재생 지원</b>		
	① 농촌소멸 대응 및 농어촌 주민 삶의 질 향상	농촌공간 재구조화 및 경제 활성화(업무 2-4) 농촌 공간 재구조화 및 농촌 재생 지원(국정 70-2)
	② 농촌공간 재구조화 및 재생 지원	농촌공간 재구조화 및 경제 활성화(업무 2-4) 농촌 공간 재구조화 및 농촌 재생 지원(국정 70-2)
	③ 농촌 정주여건 개선	농촌공간 재구조화 및 경제 활성화(업무 2-4) 농촌 공간 재구조화 및 농촌 재생 지원(국정 70-2)
<b>[성과목표] III-2. 농촌 맞춤형 사회안전망 구축</b>		
	① 농촌 사회 서비스 활성화	농업인 소득·경영 및 생활 안정 지원 강화(업무 1-1) 농촌 맞춤형 사회안전망 구축(국정 70-1)
	② 여성농업인 육성 및 복지 지원	농촌 맞춤형 사회안전망 구축(국정 70-1)
<b>[성과목표] III-3. 농촌 경제 활성화</b>		
	① 농촌융복합산업 및 농촌관광 활성화	농촌공간 재구조화 및 경제 활성화(업무 2-4) 농촌 공간 재구조화 및 농촌 재생 지원(국정 70-2)
	② 농식품 금융지원 강화 및 농협 제도개선	농촌공간 재구조화 및 경제 활성화(업무 2-4) 민간주도 R&D, 벤처 육성 등 농산업 혁신생태계 조성(국정 71-5)
<b>[성과목표] III-4. 반려동물 생명 보장과 동물보호 문화 확산</b>		
	① 동물복지 제도·인프라 확충 및 동물복지 인식 제고	동물복지 인프라 확대 및 연관산업 육성(업무 4-1) 반려동물 생명 보장과 동물보호 문화 확산(국정 48-7)
	② 반려산업 육성 및 동물의료체계 개선	동물복지 인프라 확대 및 연관산업 육성(업무 4-1) 반려동물 생명 보장과 동물보호 문화 확산(국정 48-7)
	③ 개식용종식 이행	동물복지 인프라 확대 및 연관산업 육성(업무 4-1) 반려동물 생명 보장과 동물보호 문화 확산(국정 48-7)